



# 有価証券報告書

第107期

自 2022年4月1日  
至 2023年3月31日

株式会社 **琉球銀行**

E03602

第 107 期（自 2022 年 4 月 1 日 至 2023 年 3 月 31 日）

# 有 価 証 券 報 告 書

- 本書は金融商品取引法第 24 条第 1 項に基づく有価証券報告書を、同法第 27 条の 30 の 2 に規定する開示用電子情報処理組織 (EDINET) を使用し提出したデータに目次及び頁を付して出力・印刷したものであります。
- 本書には、上記の方法により提出した有価証券報告書に添付された監査報告書及び上記の有価証券報告書と併せて提出した内部統制報告書・確認書を末尾に綴じ込んでおります。

株式会社 **琉球銀行**

# 目 次

	頁
【表紙】-----	1
第一部 【企業情報】-----	2
第1 【企業の概況】-----	2
1 【主要な経営指標等の推移】-----	2
2 【沿革】-----	4
3 【事業の内容】-----	5
4 【関係会社の状況】-----	6
5 【従業員の状況】-----	7
第2 【事業の状況】-----	9
1 【経営方針、経営環境及び対処すべき課題等】-----	9
2 【サステナビリティに関する考え方及び取組】-----	11
3 【事業等のリスク】-----	26
4 【経営者による財政状態、経営成績及びキャッシュ・フローの状況の分析】-----	33
5 【経営上の重要な契約等】-----	45
6 【研究開発活動】-----	45
第3 【設備の状況】-----	46
1 【設備投資等の概要】-----	46
2 【主要な設備の状況】-----	46
3 【設備の新設、除却等の計画】-----	47
第4 【提出会社の状況】-----	48
1 【株式等の状況】-----	48
(1) 【株式の総数等】-----	48
① 【株式の総数】-----	48
② 【発行済株式】-----	48
(2) 【新株予約権等の状況】-----	48
① 【ストックオプション制度の内容】-----	48
② 【ライツプランの内容】-----	51
③ 【その他の新株予約権等の状況】-----	51
(3) 【行使価額修正条項付新株予約権付社債券等の行使状況等】-----	51
(4) 【発行済株式総数、資本金等の推移】-----	51
(5) 【所有者別状況】-----	52
(6) 【大株主の状況】-----	52
(7) 【議決権の状況】-----	53
① 【発行済株式】-----	53
② 【自己株式等】-----	53
2 【自己株式の取得等の状況】-----	53
【株式の種類等】-----	53
(1) 【株主総会決議による取得の状況】-----	53
(2) 【取締役会決議による取得の状況】-----	54
(3) 【株主総会決議又は取締役会決議に基づかないものの内容】-----	54
(4) 【取得自己株式の処理状況及び保有状況】-----	54
3 【配当政策】-----	55
4 【コーポレート・ガバナンスの状況等】-----	56
(1) 【コーポレート・ガバナンスの概要】-----	56
(2) 【役員の状況】-----	61
(3) 【監査の状況】-----	65
(4) 【役員の報酬等】-----	68
(5) 【株式の保有状況】-----	70
第5 【経理の状況】-----	73
1 【連結財務諸表等】-----	74
(1) 【連結財務諸表】-----	74
① 【連結貸借対照表】-----	74
② 【連結損益計算書及び連結包括利益計算書】-----	76
【連結損益計算書】-----	76

	【連結包括利益計算書】	77
③	【連結株主資本等変動計算書】	78
④	【連結キャッシュ・フロー計算書】	80
	【注記事項】	82
	【セグメント情報】	121
	【関連情報】	122
	【報告セグメントごとの固定資産の減損損失に関する情報】	123
	【報告セグメントごとののれんの償却額及び未償却残高に 関する情報】	123
	【報告セグメントごとの負ののれん発生益に関する情報】	123
	【関連当事者情報】	123
⑤	【連結附属明細表】	125
	【社債明細表】	125
	【借入金等明細表】	125
	【資産除去債務明細表】	125
(2)	【その他】	125
2	【財務諸表等】	126
(1)	【財務諸表】	126
①	【貸借対照表】	126
②	【損益計算書】	128
③	【株主資本等変動計算書】	130
	【注記事項】	132
④	【附属明細表】	139
	【有形固定資産等明細表】	139
	【引当金明細表】	140
(2)	【主な資産及び負債の内容】	140
(3)	【その他】	140
第6	【提出会社の株式事務の概要】	141
第7	【提出会社の参考情報】	142
1	【提出会社の親会社等の情報】	142
2	【その他の参考情報】	142
第二部	【提出会社の保証会社等の情報】	143
	独立監査人の監査報告書及び内部統制監査報告書（連結）	144
	独立監査人の監査報告書（単体）	149

**【表紙】**

**【提出書類】** 有価証券報告書

**【根拠条文】** 金融商品取引法第24条第1項

**【提出先】** 関東財務局長

**【提出日】** 2023年6月22日

**【事業年度】** 第107期(自 2022年4月1日 至 2023年3月31日)

**【会社名】** 株式会社琉球銀行

**【英訳名】** Bank of The Ryukyus, Limited

**【代表者の役職氏名】** 取締役頭取 川 上 康

**【本店の所在の場所】** 沖縄県那覇市久茂地1丁目11番1号  
(上記は登記上の本店所在地であり、本店建て替えのため一時移転し、実際の業務は下記の場所で行っております。)  
沖縄県那覇市東町2番1号

**【電話番号】** 沖縄(098)866局1212番 (代表)

**【事務連絡者氏名】** 総合企画部長 渡 名 喜 郁 夫

**【最寄りの連絡場所】** 東京都千代田区神田多町2丁目2番16号  
株式会社琉球銀行総合企画部東京事務所

**【電話番号】** 東京(03)5296局8617番

**【事務連絡者氏名】** 東京支店長兼総合企画部東京事務所長 比 嘉 稔

**【縦覧に供する場所】** 株式会社琉球銀行東京支店  
(東京都千代田区神田多町2丁目2番16号)  
株式会社東京証券取引所  
(東京都中央区日本橋兜町2番1号)  
証券会員制法人福岡証券取引所  
(福岡県福岡市中央区天神2丁目14番2号)

## 第一部 【企業情報】

### 第1 【企業の概況】

#### 1 【主要な経営指標等の推移】

(1) 当連結会計年度の前4連結会計年度及び当連結会計年度に係る次に掲げる主要な経営指標等の推移

		2018年度	2019年度	2020年度	2021年度	2022年度
		(自2018年 4月1日 至2019年 3月31日)	(自2019年 4月1日 至2020年 3月31日)	(自2020年 4月1日 至2021年 3月31日)	(自2021年 4月1日 至2022年 3月31日)	(自2022年 4月1日 至2023年 3月31日)
連結経常収益	百万円	62,117	62,735	57,278	57,011	60,093
うち連結信託報酬	百万円	—	—	—	—	—
連結経常利益	百万円	8,661	6,919	3,844	7,930	8,499
親会社株主に帰属する 当期純利益	百万円	6,105	4,951	2,579	5,590	5,896
連結包括利益	百万円	6,108	3,297	3,108	4,995	5,601
連結純資産額	百万円	128,115	129,960	131,815	135,018	138,162
連結総資産額	百万円	2,389,613	2,435,689	2,778,142	3,064,865	3,042,523
1株当たり純資産額	円	2,982.60	3,021.59	3,061.43	3,178.82	3,321.40
1株当たり当期純利益	円	149.13	115.40	60.03	131.18	139.39
潜在株式調整後1株当 たり当期純利益	円	148.39	114.87	59.79	130.74	138.98
自己資本比率	%	5.34	5.32	4.73	4.39	4.53
連結自己資本利益率	%	4.97	3.84	1.97	4.19	4.32
連結株価収益率	倍	7.56	9.18	12.99	6.07	6.64
営業活動による キャッシュ・フロー	百万円	△61,286	31,120	295,374	286,117	△52,266
投資活動による キャッシュ・フロー	百万円	120,371	22,952	△74,702	△38,663	△116,735
財務活動による キャッシュ・フロー	百万円	△8,435	△1,937	△1,744	△2,229	△2,905
現金及び現金同等物 の期末残高	百万円	253,626	305,754	524,688	769,963	598,102
従業員数 [外、平均臨時従業員数]	人	1,616 [400]	1,562 [354]	1,558 [331]	1,544 [333]	1,758 [317]
信託財産額	百万円	—	—	—	—	—

(注) 1 自己資本比率は、(期末純資産の部合計－期末新株予約権)を期末資産の部の合計で除して算出しております。

2 信託財産額は、「金融機関の信託業務の兼営等に関する法律」に基づく信託業務に係るものを記載しております。なお、該当する信託業務を営む会社は提出会社1社です。

## (2) 当行の当事業年度の前4事業年度及び当事業年度に係る主要な経営指標等の推移

回次		第103期	第104期	第105期	第106期	第107期
決算年月		2019年3月	2020年3月	2021年3月	2022年3月	2023年3月
経常収益	百万円	42,054	42,490	37,377	38,688	40,756
うち信託報酬	百万円	—	—	—	—	—
経常利益	百万円	7,397	5,374	2,295	6,996	7,261
当期純利益	百万円	5,374	4,009	1,616	5,195	5,195
資本金	百万円	56,967	56,967	56,967	56,967	56,967
発行済株式総数	千株	43,108	43,108	43,108	43,108	43,108
純資産額	百万円	114,823	115,908	116,277	118,757	121,121
総資産額	百万円	2,351,674	2,396,224	2,739,475	3,027,731	3,004,366
預金残高	百万円	2,159,185	2,218,250	2,457,386	2,590,292	2,712,401
貸出金残高	百万円	1,720,644	1,745,613	1,798,768	1,822,200	1,847,029
有価証券残高	百万円	282,070	261,394	336,001	367,133	482,170
1株当たり純資産額	円	2,672.46	2,694.24	2,699.95	2,795.47	2,911.25
1株当たり配当額 (内1株当たり中間配当額)	円 (円)	35.00 (17.50)	35.00 (17.50)	25.00 (12.50)	35.00 (17.50)	35.00 (17.50)
1株当たり当期純利益	円	131.29	93.43	37.62	121.92	122.82
潜在株式調整後1株当たり 当期純利益	円	130.64	93.00	37.47	121.51	122.46
自己資本比率	%	4.87	4.82	4.23	3.91	4.02
自己資本利益率	%	4.89	3.48	1.39	4.42	4.33
株価収益率	倍	8.59	11.34	20.73	6.53	7.53
配当性向	%	27.90	37.47	66.48	28.57	28.29
従業員数 [外、平均臨時従業員数]	人	1,400 [334]	1,352 [286]	1,345 [267]	1,327 [274]	1,333 [261]
株主総利回り (比較指標：配当込TOPIX)	% (%)	71.96 (94.96)	69.92 (85.93)	54.14 (122.14)	57.36 (124.57)	67.51 (131.81)
最高株価	円	1,852	1,258	1,021	874	1,144
最低株価	円	1,029	799	733	691	752
信託財産額	百万円	—	—	—	—	—

(注) 1 第107期(2023年3月)中間配当についての取締役会決議は2022年11月8日に行いました。

2 自己資本比率は、(期末純資産の部合計-期末新株予約権)を期末資産の部の合計で除して算出しております。

3 最高・最低株価は、2022年4月3日以前は東京証券取引所市場第一部におけるものであり、2022年4月4日以降は東京証券取引所プライム市場におけるものであります。

## 2 【沿革】

- 1948年5月 琉球列島米国軍政府布令第1号により1948年5月1日琉球銀行設立。
- 1950年10月 琉球列島米国軍政本部指令第11号「琉球列島における外国貿易及び外国為替」公布に伴い外国為替公認銀行に指定。
- 1952年11月 米国財務省より米国政府公金受託銀行として指定。
- 1970年3月 金銭信託業務の取扱いを開始。
- 1972年1月 琉球列島米国軍政府布令に基づく特殊法人から商法上の株式会社へ改組し、株式会社琉球銀行と改称。
- 1972年5月 銀行法(1954年琉球政府立法第63号)による営業免許を取得。
- 1977年7月 全店総合オンラインシステム完了。
- 1979年7月 信用保証業務を行う会社として、りゅうぎん保証株式会社を設立。(現・連結子会社)
- 1983年4月 公共債窓口販売業務開始。
- 1983年9月 現金精査整理業務等を行う会社として、りゅうぎんビジネスサービス株式会社を設立。(現・連結子会社)
- 1983年10月 東京証券取引所市場第2部、福岡証券取引所に上場。
- 1984年4月 クレジットカード業務を行う会社として、株式会社りゅうぎんディーシーを設立。(現・連結子会社)
- 1985年6月 債券ディーリング業務開始。
- 1985年9月 東京証券取引所市場第1部に指定。
- 1987年11月 国内コマース・ペーパー取扱業務開始。
- 1990年5月 新総合オンラインシステム稼働。
- 1990年6月 担保附社債信託業務の営業免許を取得。
- 1994年3月 信託代理店業務の認可。
- 1998年12月 証券投資信託の窓口販売業務開始。
- 1999年6月 事務代行業務を行う会社として、りゅうぎんオフィスサービス株式会社を設立。(2016年6月解散)
- 2002年6月 執行役員制度を導入。
- 2004年8月 法人向けインターネットバンキング「りゅうぎんBizネット」取扱開始。
- 2006年1月 「共同版システム」をスタート。
- 2006年6月 調査・研究等を行う会社として、株式会社りゅうぎん総合研究所を設立。(現・連結子会社)
- 2014年4月 りゅうぎん保証株式会社を100%子会社化。
- 2014年4月 リース業務を行う持分法適用関連会社株式会社琉球リースを連結子会社化。
- 2015年4月 株式会社OCS(クレジットカード・個別信用購入斡旋業)の全株式を取得し、連結子会社化。
- 2015年10月 「りゅうぎんVisaデビットカード」の取り扱いを開始。
- 2016年6月 当行グループにおける経営の効率化および合理化を目的に、りゅうぎんオフィスサービス株式会社を解散し、同社の業務を琉球銀行へ引き継ぐ。
- 2017年1月 「りゅうぎんカード加盟店サービス」を開始。
- 2017年7月 株式会社琉球リースを100%子会社化。
- 2019年10月 相続関連業務を開始。
- 2020年4月 TSUBASAアライアンスに関する基本合意書を締結。
- 2020年11月 本店ビルの建て替えに伴い本店営業部・那覇空港内出張所および各本部を仮本店ビルへ一時移転。
- 2021年1月 株式会社沖縄銀行と「沖縄経済活性化パートナーシップ(包括業務提携に関する協定書)」を締結。
- 2022年12月 株式会社リウコムを100%子会社化。
- 2023年2月 株式会社沖縄海邦銀行と共同出資会社「ゆいパートナーサービス株式会社」を設立。
- 2023年4月 中期経営計画「Value2023」をスタート。



### 3 【事業の内容】

当行グループは、当行と連結子会社7社で構成され、銀行業務を中心に、リース業務、クレジットカード業務、信用保証業務、IT業務等を行っております。なお、当連結会計年度より、株式会社リウコムを連結子会社としたことを契機に、報告セグメントの見直しを行いました。詳細は、「第5 経理の状況 1 連結財務諸表等（1）連結財務諸表」の「注記事項（セグメント情報等）」をご参照ください。

#### [銀行業]

当行は本店を含む営業店75カ店（うち出張所数14）において、預金業務、貸出業務、内国為替業務、外国為替業務などを取り扱い、県内中小企業ならびに個人の資金ニーズに対して安定的に資金を供給し、沖縄県における中核的金融機関として、金融システムの安定、さらには県経済の発展に寄与しております。また、当行の資金証券部門においては、県内の投資ニーズに対応するため、商品有価証券売買業務、投信窓販業務を取り扱うとともに、有価証券投資業務では預金の支払準備および資金運用のため国債、地方債、社債、株式、その他証券に投資しております。

#### [リース業]

株式会社琉球リースにおいて、リース業務等を行っております。

#### [クレジットカード業]

株式会社りゅうぎんディーシーおよび株式会社OCSにおいて、クレジットカード業務を行っております。

#### [信用保証業]

りゅうぎん保証株式会社において、住宅ローン等の保証業務を行っております。

#### [IT事業]

株式会社リウコムにおいて、IT業務を行っております。

#### [その他]

りゅうぎんビジネスサービス株式会社において、現金精査整理業務、株式会社りゅうぎん総合研究所においては産業、経済、金融に関する調査研究業務を行っております。

以上に述べた事項を事業系統図によって示すと次のとおりであります。

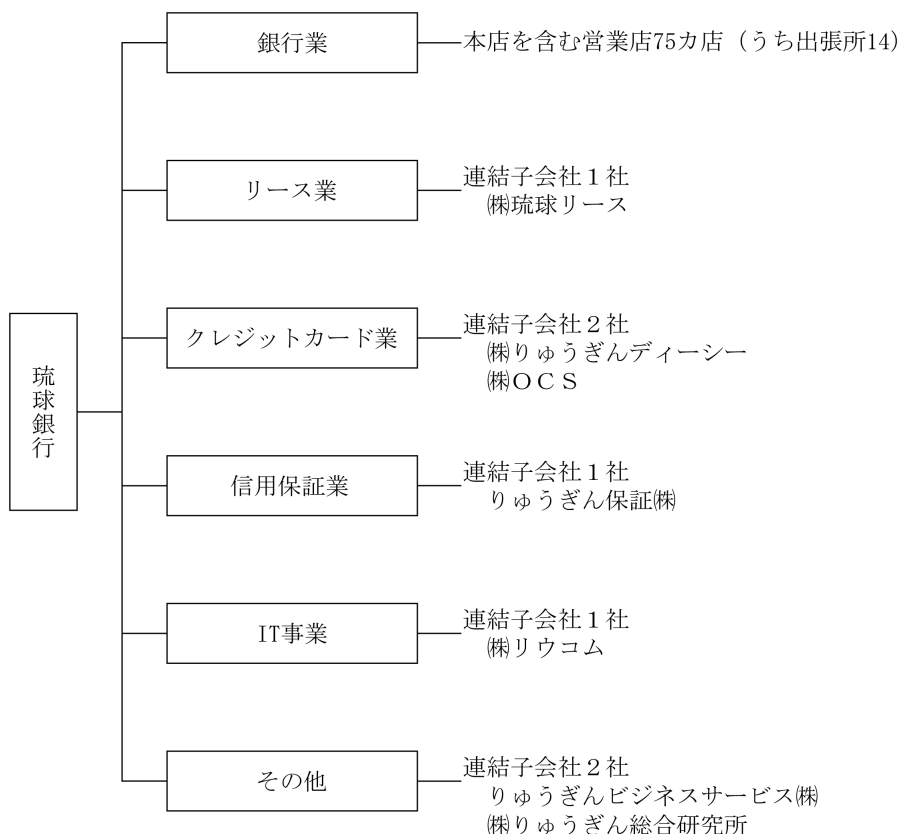

#### 4 【関係会社の状況】

名称	住所	資本金又は出資金 (百万円)	主要な事業 の内容	議決権の 所有(又は 被所有) 割合(%)	当行との関係内容				
					役員の 兼任等 (人)	資金 援助 (百万円)	営業上 の取引	設備の 賃貸借	業務 提携
(連結子会社)									
りゅうぎんビジネスサービス株式会社	沖縄県浦添市	10	現金精査整理	100.0	4 (1)	—	事務受託 預金取引	提出会社より建物の一部を賃借	—
株式会社りゅうぎん総合研究所	沖縄県那覇市	23	産業、経済、金融に関する調査研究	100.0	5 (2)	—	調査研究受託 預金取引	提出会社より建物の一部を賃借	—
株式会社りゅうぎんディーシー	沖縄県那覇市	195	クレジットカード	100.0	4 (1)	—	保証取引 預金取引 金銭貸借	提出会社より建物の一部を賃借	—
りゅうぎん保証株式会社	沖縄県那覇市	20	信用保証	100.0	4 (1)	—	保証取引 預金取引	提出会社より建物の一部を賃借	—
株式会社OCS	沖縄県那覇市	279	クレジットカード・個別信用購入斡旋	100.0	3 (1)	—	保証取引 預金取引 金銭貸借 事務受託	提出会社より建物の一部を賃借	—
株式会社琉球リース	沖縄県那覇市	346	リース	100.0	3 (1)	—	リース取引 預金取引 金銭貸借	—	—
株式会社リウコム	沖縄県那覇市	50	システム設計・開発・ITインフラ	100.0	3 (1)	—	システム事務受託 預金取引 金銭貸借	提出会社より建物の一部を賃借	—

(注) 1 「当行との関係内容」の「役員の兼任等」欄の( )内は、当行の役員(内書き)であります。

- 2 株式会社琉球リースについては、経常収益(連結会社相互間の内部経常収益を除く。)の連結経常収益に占める割合が10%を超えておりますが、セグメント情報におけるリース業の経常収益の全てを占めているため、主要な損益情報等の記載を省略しております。
- 3 当行は、2022年12月1日に株式会社リウコムの全株式を取得し、同社を連結子会社としております。

## 5 【従業員の状況】

### (1) 連結会社における従業員数

2023年3月31日現在

セグメントの名称	銀行業	リース業	クレジット カード業	信用保証業	IT事業	その他	合計
従業員数(人)	1,333 [261]	63 [2]	118 [18]	6 [1]	201 [5]	37 [30]	1,758 [317]

- (注) 1 従業員数は、就業人員数を表示しております。  
 2 従業員数は、嘱託及び臨時従業員448人を含んでおりません。  
 3 臨時従業員数は、[ ]内に年間の平均人員を外書きで記載しております。  
 4 当連結会計年度より、報告セグメントの見直しを行いました。詳細は、「第5 経理の状況 1 連結財務諸表等 (1) 連結財務諸表 注記事項 (セグメント情報等) セグメント情報」の「1 報告セグメントの概要」をご参照ください。  
 5 前連結会計年度末に比べ従業員数が214名増加しておりますが、主として2022年12月1日付で株式会社リコムを連結子会社化したことによるものであります。

### (2) 当行の従業員数

2023年3月31日現在

従業員数 (人)			平均年齢(歳)	平均勤続年数(年)	平均年間給与 (千円)
男性	女性	合計			
675	658	1,333	40歳 9月	16年 9月	6,088

- (注) 1 従業員数は、就業人員数を表示しております。  
 2 当行の従業員はすべて銀行業のセグメントに属しております。  
 3 従業員数は、嘱託及び臨時従業員336人を含んでおりません。  
 4 当行の従業員数合計における臨時従業員数の年間の平均人員は261人です。  
 5 平均年間給与は、賞与及び基準外賃金を含んでおります。  
 6 当行の従業員組合は、琉球銀行労働組合と称し、組合員数は1,075人です。労使間においては特記すべき事項はありません。  
 7 当行は執行役員制度を導入しておりますが、当期末現在では該当者はおりません。

(3) 管理職に占める女性労働者の割合、男性労働者の育児休業取得率及び労働者の男女の賃金の差異

① 当行

管理職に占める女性労働者の割合(%) (注1)	男性労働者の育児休業取得率(%) (注2)	男女の賃金の差異(%) (注1、3)			補足説明
		全労働者	うち正規雇用労働者	うち非正規雇用労働者	
23.1	66.0	58.3	67.0	61.6	(注4)

(注) 1 管理職に占める女性労働者の割合および男女の賃金の差異は、「女性の職業生活における活躍の推進に関する法律」(2015年法律第64号)の規定に基づき算出したものであります。

2 男性労働者の育児休業取得率は、「育児休業、介護休業等育児又は家族介護を行う労働者の福祉に関する法律」(1991年法律第76号)の規定に基づき、「育児休業、介護休業等育児又は家族介護を行う労働者の福祉に関する法律施行規則」(1991年労働省令第25号)第71条の4第1号における育児休業等の取得割合を算出したものであります。

3 男女の賃金の差異

対象期間 : 2022年度(2022年4月1日から2023年3月31日まで)

賃金 : 基本給、超過労働に対する報酬等の各種手当、賞与を含み、退職手当等を除く

正規雇用労働者 : 出向者については当行から社外への出向者を含み、他社から当行への出向者を除く

非正規雇用労働者 : パートタイマー、嘱託を含み、派遣社員を除く

賃金差異について、各区分の男性を100%として算出しております。

4 <全労働者>

非正規雇用労働者における女性労働者の割合が大きいが、全労働者の賃金差異が他項目に比べて拡大した主な要因と捉え、非正規雇用者の正社員登用を継続的に実施する。

<正規雇用労働者>

管理職層の女性割合が低いことが賃金差異の要因の一つであり、女性職員の管理職登用を積極的に推進する計画です。

<非正規雇用労働者>

非正規雇用労働者のうち、男性は相対的に賃金の高い定年退職後の継続雇用者が多く、賃金差異が生じている。

② 連結子会社

セグメントの名称	リース業	クレジットカード業	信用保証業	IT事業	その他			
名称	株式会社 琉球リース	株式会社 りゅうぎん ディーシー	株式会社 OCS	りゅうぎん 保証 株式会社	株式会社 リウコム	りゅうぎん ビジネス サービス 株式会社	株式会社 りゅうぎん 総合研究所	
管理職に占める女性労働者の割合(%) (注1)	0.0	33.3	30.3	25.0	8.7	18.2	0.0	
男性労働者の育児休業取得率(%) (注2)	100.0	100.0	0.0	—	25.0	0.0	—	
従業員数	男性(人)	43	9	51	2	163	23	4
	女性(人)	20	22	36	4	38	9	1
平均年齢(歳)	39歳 11月	43歳 1月	42歳 2月	54歳 7月	41歳 11月	49歳 11月	43歳 7月	

(注) 1 管理職に占める女性労働者の割合は、「女性の職業生活における活躍の推進に関する法律」(2015年法律第64号)の規定に基づき算出したものであります。

2 男性労働者の育児休業取得率は、「育児休業、介護休業等育児又は家族介護を行う労働者の福祉に関する法律」(1991年法律第76号)の規定に基づき、「育児休業、介護休業等育児又は家族介護を行う労働者の福祉に関する法律施行規則」(1991年労働省令第25号)第71条の4第1号における育児休業等の取得割合を算出したものであります。

## 第2 【事業の状況】

### 1 【経営方針、経営環境及び対処すべき課題等】

#### (1) 経営方針、経営環境及び対処すべき課題等

##### ①経営方針

当行は、「地域から親しまれ、信頼され、地域社会の発展に寄与する銀行」という経営理念に基づき、変わらぬ価値観である「職業倫理と高度の専門性を身につけるよう努めるとともに、真にお客様にとって必要とされる商品、サービスを提供し、お客様の最善の利益を追求する」という顧客本位の業務運営を目指します。

##### ②経営環境

2022年度の国内経済は、政府が新型コロナ感染対策と経済活動の両立に軸足を移したことから、コロナ禍以降で初めて行動制限（まん延防止等重点措置など）が発出されない1年となりました。そのため人流が大幅に回復したことから、政府の景気判断は7月に「緩やかに持ち直している」に上方修正されました。しかし、年度後半は物価高騰や人手不足が鮮明となり、足元の経済指標では回復の動きがやや鈍る傾向が見えています。

沖縄県経済は、行動制限が発出されない中、県民や観光客の人流回復により、持ち直しの動きが鮮明になりました。年度後半に入っても、個人消費は物価高騰などの懸念材料はあるものの消費マインドに陰りは見えず、建設関連は民間投資を中心に活発な動きとなりました。また、観光関連は年度後半の国内観光客が2019年水準を上回るなど好調な動きが継続し、緩やかな回復基調となっています。沖縄県経済も物価高騰や人手不足の懸念はあるものの、産業構造でみる第三次産業の構成比が全国平均より高く観光や消費の回復が続いていることが、年度後半の経済指標において全国と異なる動きを示しているとみられます。

##### ③対処すべき課題

当連結会計年度における沖縄県経済は、ウィズコロナ、アフターコロナを前提とした行動制限の解除等による人流の回復と、サービス消費を抑制してきた反動によるペントアップ需要の効果により景気回復の動きが見られました。一方でサービス業を中心に人手不足、資源高そして物価高などの影響を受けており、今後の企業の持続的成長に向けた生産性向上への取り組みが求められております。また、当行を取り巻く経営環境については全世界的な脱炭素化への対応に加えて、世界的な金融引き締めや海外銀行の経営破たん、そして各国の金融政策の変化が生じる可能性が高まっている状況など、金融環境の先行き不透明感が増しており、厳しい環境が続いています。

このような環境下、2023年度よりスタートした新中期経営計画「Value2023」では、「企業価値・環境価値・社会価値」の向上をテーマに、当行グループの持続的成長、役職員の人材育成、金融サービス力の向上に取り組んでまいります。加えて、これらの取り組みを通じて地域、お客さまの生産性向上に貢献し、脱炭素化への支援も強化することで、長期ビジョンとして定めた「地域経済の好循環サイクルを実現し、地域とともに成長する金融グループ」を目指してまいります。本計画では長期ビジョンの実現に向けて3つの基本戦略のもと、以下の取り組みを積極的に進めてまいります。

##### (ア) 基本戦略1 事業基盤の拡大（ソリューション）

預金・融資・有価証券運用といった銀行本来のコア業務を金融経済環境の変化に合わせてブラッシュアップするとともに、前中期経営計画で成果を上げた役務ビジネスをさらに発展させていきます。また、多様化したお客さまのニーズに対応するため、質の高いコンサルティング営業を通してお客さまの課題解決に必要な融資や資産形成・運用等の提案につなげ、お客さまの最善の利益や満足度の最大化に努める活動を実践してまいります。

##### (イ) 基本戦略2 ESG経営の実践（サステナビリティ）

全世界的な脱炭素化への潮流は様々な分野に影響を与えており、各事業者の皆さまも脱炭素化への取り組みが不可避な状況となっております。当行は地域の脱炭素化への先導的な役割を果たすため、当行の電力消費量の多い浦添ビル（ITセンター）の省エネ化や営業店におけるZEB認証取得の拡大、省エネ設備の導入を加速させてまいります。お客さま向けには前年度に発足したZEH・省エネ住宅建築に携わる企業との連携をベースに省エネ設備等の導入に向けた支援を充実させてまいります。また、脱炭素化の推進を目的とした環境コンサルティングメニューを充実させて地域の気候変動対策の拡充と連携の推進に努めてまいります。

(ウ) 基本戦略3 変革への挑戦（トランスフォーメーション）

当行の持続的な成長を支える人材の育成を図るため、職員の自律的なキャリア形成の支援や研修体系の見直しを進めるとともに、人材への投資を拡大してまいります。これにより銀行コア業務の強化とコンサルティング機能の拡充に努め、お客さまの課題解決につながる金融サービスを提供してまいります。

また、高度な金融サービス提供を可能とする専門人材の育成にも注力し、アセットマネジメント会社設立など地域活性化や企業価値向上を目的とした新規事業領域へ挑戦してまいります。このような取り組みを通じて、地域社会ならびに当行グループの将来価値の創造と新たな事業ポートフォリオの構築に努めてまいります。

なお、2022年4月に発覚した不祥事件を重く受け止め、外部専門家を交えて設置した「不祥事再発防止に係る特別委員会」において、不祥事発生の原因分析を行い再発防止策を策定いたしました。現在は不祥事再発防止策を着実に実施し、内部管理態勢の整備と実効性向上に努めております。併せて「経営陣と職員間の対話機会」の充実と「多様な意見や価値観」を受け入れることができる「自由闊達な企業風土」の醸成にも取り組んでおり、全行を挙げて「新しい挑戦を歓迎・推奨し、円滑なコミュニケーションがとれる職場環境」を構築してまいります。

このような取り組みを通じて、今後も地域のお客さまの多様なニーズにお応えする魅力ある商品、サービスの提供によりお客さまの最善の利益を追求し、地域社会の根本的な課題解決に向けた取り組みをより一層強化することで、沖縄県の経済成長と当行グループの成長を目指してまいります。

(2) 目標とする経営指標

中期経営計画「Value2023」最終年度（2025年度）の目標

	項目	2025年度
財務指標	① 親会社株主に帰属する当期純利益	75億円
	② 連結ROE	5.0%以上
	③ 連結自己資本比率	9.7%以上
	④ 顧客向けサービス利益（※1）	72億円
	⑤ 単体コア業務純益	93億円
	⑥ 単体コアOHR	73.0%以下

※1 顧客向けサービス利益＝預貸金収支＋役務利益－経費

	項目	2025年度
基本戦略指標	① 基本戦略1 ライフプランサポート件数 ※個人向けソリューション提案先 ・安定的な資産形成の支援（NISA契約や住宅ローンなど） ・円滑な資産承継の支援	新規 35,000先
	② 基本戦略1 事業主のお客さまで生産性等が向上した先 ※事業主向けソリューション提案先 ・(ア)売上高、(イ)営業利益率、(ウ)労働生産性、(エ)従業員数のいずれかの指標が「前期<直近期」となった先 ・SDGs宣言先 ・ESG投融資先	累計 6,000先
	③ 基本戦略2 GHG排出量（Scope1・2）	2013年比 45%削減
	④ 基本戦略3 職員の1人当たり研修時間	20時間

（注）目標とする経営指標に関する記述は、当行が現在入手している情報及び合理的であると判断する一定の前提に基づいており、その達成を当行として約束する趣旨のものではありません。また、実際の業績等は様々な要因により大きく異なる可能性がございます。



## 2 【サステナビリティに関する考え方及び取組】

以下の記載における将来に関する事項は、当連結会計年度の末日現在において判断したものであります。

### (1) TCFD（気候関連財務情報開示タスクフォース）提言に基づく情報開示

#### ①ガバナンス（気候関連等の問題に対応するガバナンス体制）

##### (ア) サステナビリティ委員会

サステナビリティ委員会は、ESG対策等に関する方針・計画・成果指標の設定および取り組み状況を確認し協議する機関として2021年10月に設立しました。

同委員会では、頭取を委員長、総合企画部担当役員を副委員長、委員に関係各部の部長を任じ、ESG対策等の諸課題について四半期に1回議論され、取締役会への報告も四半期に1回行われています。

また、当行グループのシンクタンクである株式会社りゅうぎん総合研究所がオブザーバーとして毎回参加しており、県内・国内を取り巻く環境問題について幅広く情報提供が行われています。

##### (イ) サステナビリティ小委員会

サステナビリティ委員会に諮問する前に、現状の取り組み状況を月1回議論するため、2021年11月にサステナビリティ小委員会を設置しました。

同委員会では、当行融資の約6割は、戸建て住宅、マンション、アパート向けの住宅関連であることから、ゼロエネルギー住宅(ZEH)、ゼロエネルギービルディング(ZEB)や建築物省エネルギー性能表示制度(BELS)に合致する建築物向けの積極的な融資推進施策や、省エネ建築、設備事業者との連携強化による県内におけるZEB・ZEH推進施策などを議論しています。

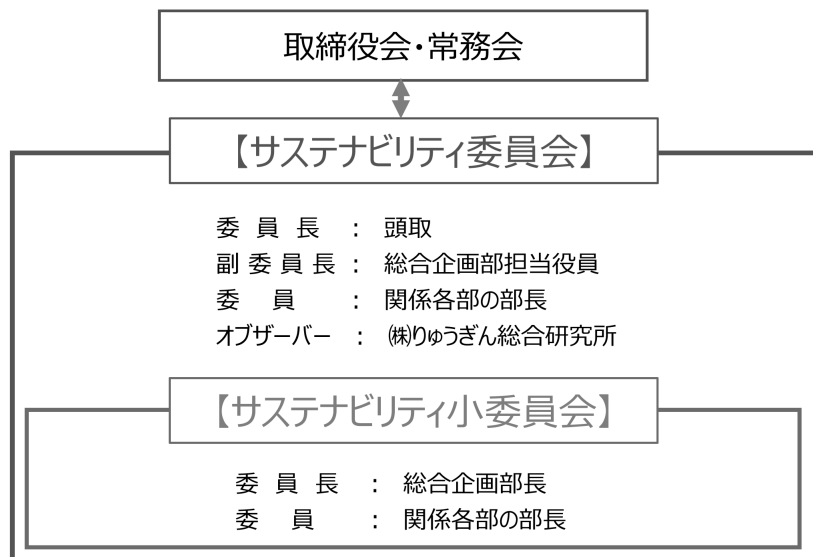

②戦略

(ア) サステナビリティへの取り組み

琉球銀行は、「地域から親しまれ、信頼され、地域社会の発展に寄与する銀行」の経営理念のもと、地域社会の皆さまとともに、地元発展のため企業活動を行っています。

当行の営業基盤である沖縄県は、四方を海に囲まれ、また豊かな森林やそこで生息する動植物など、多種多様な自然環境に恵まれ、観光業を中心に第三次産業を基盤とする経済圏を形成しています。

一方近年は、気候変動の影響を受け、沖縄県においても少なからず自然環境が破壊されています。

2021年、IPCCにおける気候変動の自然科学的根拠を担当する第1作業部会（WG1）が公表した第6次評価報告書では「人間の影響が大気・海洋・陸域を温暖化させたことは疑う余地がない」と記載され、この気候変動は人為的な影響に基づくものだと断言されています。

また2023年3月にはIPCCによる第6次評価報告書統合報告書の政策決定者向け要約が公表され、「人間活動が主に温室効果ガスの排出を通して地球温暖化を引き起こしてきたことは疑う余地がない」、「継続的な温室効果ガスの排出は更なる地球温暖化をもたらし、短期のうちに1.5℃に達する」との厳しい見通しが示されました。

私たち金融機関は、投融資を通じ様々な企業および個人の活動の原動力となっています。そこで、金融機関が温暖化抑制・廃棄物削減など環境に配慮した健全な投融資活動を行えば、環境保全に大きく貢献できる一方、配慮しなければ環境破壊を助長することになってしまうと考えます。

環境破壊は、観光業やサービス業などはもちろん、建設業、不動産業、製造業、農業、金融業などにも波及し様々な企業や人々に多大な影響を及ぼします。これは、貧困など沖縄県が抱える社会的な問題の悪化を助長する可能性があります。つまり、ここ沖縄県においては、環境破壊は環境問題だけでなく社会的な問題に深刻に繋がっていくということです。

そこで私たち琉球銀行は、“地球環境の負荷軽減・再生”、“地域社会の発展、県民のより豊かな生活への貢献”を目標とし、地元の様々な企業や人々と協力しながら、環境と社会という密接に関連する2つの課題解決に果敢に挑戦してまいります。

(イ) 重要課題（マテリアリティ）と関係整理

“環境保全”と“地域社会の発展・県民の豊かな生活”は相互に依存するものと想定しています。自然環境の破壊は沖縄県の主力産業に多大な影響を及ぼし、結果として貧困・低賃金などを助長する可能性があります。一方、生産性が低ければ十分な環境保全は望めないと考えられます。

琉球銀行は、環境・社会への影響を十分踏まえ投融資活動を行います。また、これまでになかった金融サービスを提供し、地域社会の仕事をこなす力を底上げし、様々な社会的課題の解決を目指します。

実現に向けての要は、人財であり、高度なガバナンス機能です。誰もが平等に安心して働くことができる環境、持続可能な資源利用、積極的な地域社会との関わり、安全な金融商品の提供やリスクマネジメントの徹底が不可欠と考えます。

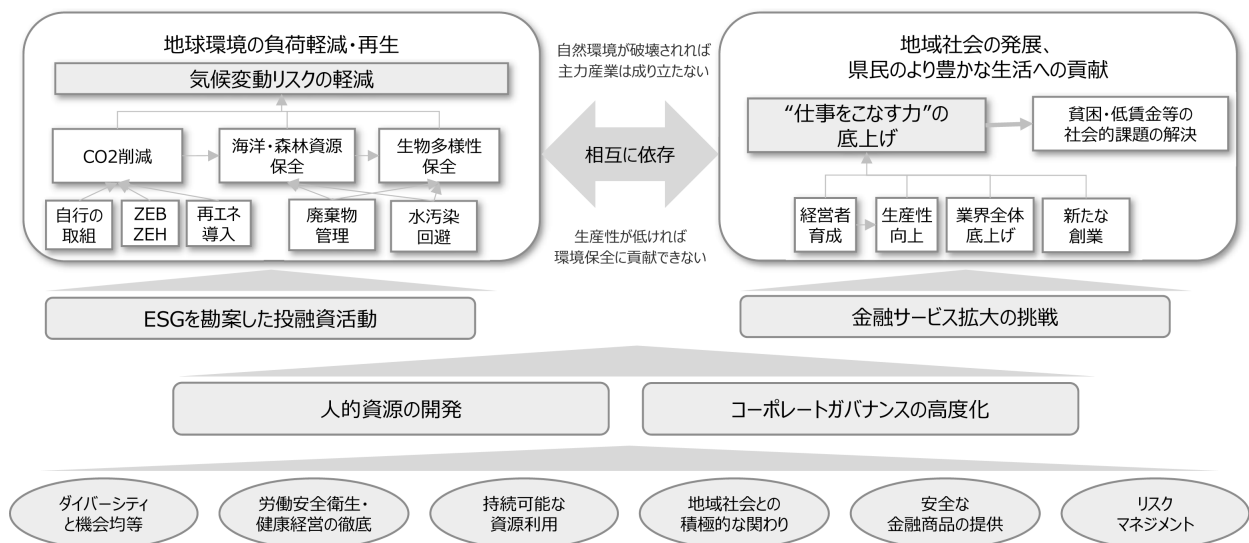



(ウ) TCFD提言の定義を踏まえた貸出金ポートフォリオに占める炭素関連資産の割合

対象セクター	2023年3月期
エネルギー、運輸、素材・建築物、 農業・食料・林産物	17.1%

(エ) 移行リスクの重要セクター選定

脱炭素社会への移行により、お客さまのビジネスに影響がおよぶリスクが想定されます。

当行では移行リスクを対象としたシナリオ分析を実施し、2050年までの影響を評価しました。沖縄県は亜熱帯海洋性気候の下、美しいサンゴ礁が発達した青い海と多様な野生生物が生息・生育する緑豊かな160の島々から構成され、国内有数の観光リゾート地であり観光産業を基幹産業としていることも考慮しました。

上記内容を踏まえ定性的な分析を行った結果、最も移行リスクの高いセクターとして「観光産業（宿泊業、飲食業、道路旅客運送業）」セクターおよび「電気・ガス・水道」セクターを特定しました。

(オ) 重要セクターごとのシナリオ策定、気候変動リスク推移の定量評価

移行リスク

- a. 「観光産業（宿泊業、飲食業、道路旅客運送業）」セクターについて、以下のシナリオを想定しました。
  - ・原油価格高騰による航空運賃の増加や飲食・宿泊代金の上昇に伴う観光コストの増加。
  - ・地球温暖化に伴い、新型コロナウイルスのような、疫病・感染症等の発生頻度が増加。
- b. 「電気・ガス・水道」セクターについては以下のシナリオを想定しました。
  - ・炭素税導入によるコスト増、エネルギー転換による大幅なビジネスモデルの転換や設備投資が急務であり移行リスクが大きいと考えられます。

シナリオ	IEAのネットゼロ排出シナリオ
データ	当行の与信コストデータ、マクロ経済指標、IEAの「ネットゼロ排出シナリオ」情報
分析対象	「観光産業（宿泊業、飲食業、道路旅客運送業）」セクターおよび「電気・ガス・水道」セクター
分析期間	2050年まで
分析結果	与信関係費用の増加分：約30～80億円 また、新型コロナウイルスのような感染症が発生・拡大した場合には、突発的な与信関係費用として、さらに約9億円増加する見通しです。

## (カ) 気候変動リスクの定量評価

### 物理的リスク

気候変動に伴う異常気象の増加により、当行のお客さまのビジネスにおよぶリスクや当行所有の各営業店設備に対するリスクが想定されます。

沖縄県は北西太平洋や南シナ海で発生した台風が接近するため風水被害が多い土地です。また、河川は他都道府県と比較し、流路延長が短く降雨は海へ直接流出するという特徴があるほか、流域面積が小さく、貯水能力が小さいことから洪水リスクが存在します。

よって、台風・豪雨等の風水害による当行不動産（建物）担保の担保価値影響額および当行各営業店設備等への被害額を分析の対象としました。

ハザードマップ情報、治水経済調査マニュアルのデータや2℃シナリオ・4℃シナリオに基づく将来的な台風による被災状況に関する試算等を踏まえ、2050年までの物理リスクの分析を行いました。

シナリオ	IPCCのRCP2.6シナリオ（2℃シナリオ）およびRCP8.5シナリオ（4℃シナリオ）
データ	当行担保物件および台風被害情報、ハザードマップ、治水経済調査マニュアル 他
分析対象	台風・豪雨等の風水害による当行不動産（建物）担保の担保価値影響額および当行営業店設備等への被害額
分析期間	2050年まで
分析結果	与信関係費用の増加分：約3億円 支店における設備等への被害額：約5億円～約11億円

## ③リスク管理

### (ア) サステナブル投融資方針の策定について

気候変動問題、少子高齢化や人口減少による地域活力の低下、事業後継者不足による廃業の増加など、環境・社会的な課題が地域の持続可能性を脅かすものとなりつつあります。

琉球銀行グループは、これまでも持続可能な地域社会の実現に取り組んできましたが、この取り組みをさらに力強く推し進めるため、今般、「サステナブル投融資方針」を定め、これに基づいた投融資を推進いたします。

### (イ) 環境・社会・経済に肯定的で前向きな影響を与える事業への方針

以下に例示する事業等に対しては、積極的に投融資してまいります。

- ・気候変動リスクを低減する省エネルギー・再生可能エネルギー事業
- ・企業の脱炭素化社会への移行対応
- ・地域経済の持続的発展に資する創業・イノベーション創出・事業承継
- ・高齢化、少子化等の課題に対応する医療・福祉・教育の充実
- ・持続可能な社会の形成にポジティブな影響を与える事業

### (ウ) 環境・社会・経済に負の影響を与える可能性が高い事業への方針

以下に基づき適切に対応することで、環境・社会への影響を低減・回避するよう努めます。

#### a. 石炭火力発電事業

- ・沖縄県では地理的・地形的、ならびに系統規模の制約から水力・原子力発電等の開発が難しいため、火力発電に頼らざるを得ないことや、再生可能エネルギーの出力変動性を補う調整力や慣性力対応として一定規模の火力発電が必要であることから、石炭火力発電は引き続き重要な役割を果たすと考えられます。新たな石炭火力発電所建設事業に対する投融資は原則として行いませんが、沖縄エリアの構造不利性を踏まえ、石炭火力発電事業に対する投融資は、環境、地域、社会への影響や発電効率性能等CCUS(注1)、混焼等の技術などを総合的に勘案したうえで、慎重に取り組みを検討します。

※(注1) 二酸化炭素回収・利用・貯留技術(Carbon dioxide Capture, Utilization and Storage)

b. 兵器製造関連事業

- ・核兵器・化学兵器・生物兵器等の大量破壊兵器や対人地雷・クラスター弾等の非人道的な兵器の開発・製造・所持に関与する先や、国内外の規制・制裁対象となる先、またはそのおそれのある先への投融資は行いません。

c. パーム油農園開発事業・森林伐採事業

- ・環境保全や人権保護の観点から、パーム油農園開発事業への投融資については、RSPO（持続可能なパーム油のための円卓会議）等の認証取得状況などを考慮し慎重に判断します。
- ・森林伐採事業に対する投融資に関しては国際認証の取得状況や環境に対する配慮などを考慮し慎重に判断します。

(エ) セクター全体にかかる取組方針

- ・「人身売買等の人権侵害への加担」や「児童労働や強制労働」への直接的または間接的な関与が認められる企業との投融資取引は行いません。
- ・「ラムサール条約指定湿地」「ユネスコ指定世界遺産」に重大な負の影響を及ぼす事業、「ワシントン条約」に違反する事業には投融資は行いません。

④指標及び目標

(ア) 当行グループにおけるScope1・2のGHG(温室効果ガス)排出量と削減目標

a. Scope1・2のGHG排出量

- ・当行グループでは積極的に営業店のZEB化や営業店照明のLED化、老朽化空調機を効率化空調機へ更新するなどの施策を展開したことにより、Scope1・2の2022年度GHG排出量は2013年度比約42.3%削減となりました。また、2021年11月に導入した沖縄電力が提供する非化石証書を用いた再生可能エネルギー由来の電力「うちなーCO2フリーメニュー」を控除した場合の2022年度GHG排出量は2013年度比約64.1%削減となりました。
- ・またTCFD開示基準に準拠し、Scope1・2のGHG排出量算定範囲を単体ベースから連結ベースへ変更しました。

b. 削減目標

- ・Scope1・2のGHG排出量を2025年度までに2013年度比45%削減、2030年度までに2013年度比60%削減します。

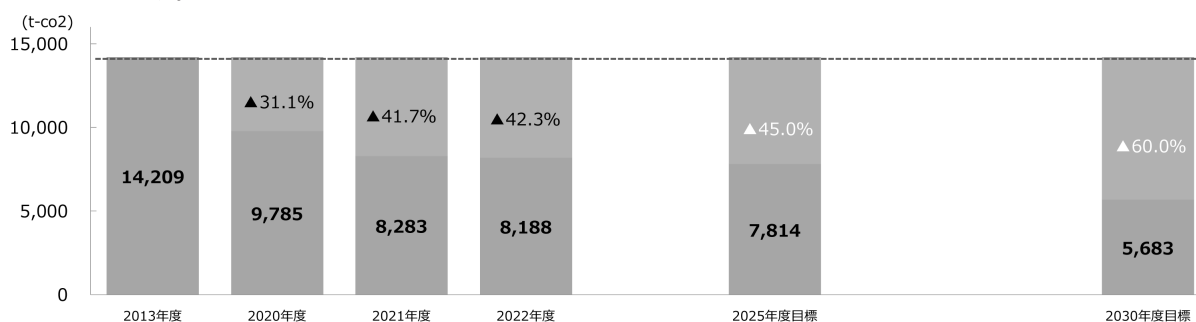

※2022年度のGHG排出量につきましては信頼性、正確性、透明性等を確保するため、現在、第三者保証機関による検証作業中となっております。そのため検証結果により2022年度GHG排出量が変更になる可能性があります。

(イ) 当行におけるScope3カテゴリー15(投融資) GHG排出量

a. 住宅ローン

	2023年3月期
GHG排出量(データクオリティスコア:1)	— t-co2
GHG排出量(データクオリティスコア:2)	— t-co2
GHG排出量(データクオリティスコア:3)	41 t-co2
GHG排出量(データクオリティスコア:4)	87,791 t-co2
GHG排出量(データクオリティスコア:5)	— t-co2
合計	87,832 t-co2
加重平均データクオリティスコア	3.9

※住宅ローンのGHG排出量につきましては、当行住宅ローンにおけるZEH専用住宅ローン(データクオリティスコア:3)の割合を高めることで削減に努めてまいります。

データクオリティ	スコア	カテゴリー	具体例	アプローチ
↑ 高 ↓ 低	Score 1	開示情報に基づく排出量	実際の排出量データ(第三者機関認証あり)	個社ベースアプローチ
	Score 2		実際の排出量データ(第三者機関認証なし)	
	Score 3	推計情報	活動量データに基づく推定排出量	
	Score 4		財務指標に基づく推定排出量	
	Score 5	報	各企業の資産データに基づく推定排出量	

b. 商業用不動産(アパートローン)

	2023年3月期
GHG排出量(データクオリティスコア:1)	— t-co2
GHG排出量(データクオリティスコア:2)	— t-co2
GHG排出量(データクオリティスコア:3)	— t-co2
GHG排出量(データクオリティスコア:4)	57,220 t-co2
GHG排出量(データクオリティスコア:5)	— t-co2
合計	57,220 t-co2
加重平均データクオリティスコア	4.0

データクオリティ	スコア	カテゴリー	具体例	アプローチ
↑ 高 ↓ 低	Score 1	開示情報に基づく排出量	実際の排出量データ(第三者機関認証あり)	個社ベースアプローチ
	Score 2		実際の排出量データ(第三者機関認証なし)	
	Score 3	推計情報	エネルギー消費量等のデータに基づく推定排出量	
	Score 4		生産量などデータに基づく推定排出量	
	Score 5	報	各企業の資産データに基づく推定排出量	

c. 事業ローン

炭素関連資産	エネルギー		運輸				素材・建築物				農業・食料・林産物			
	石油・ガス等	エネルギー設備等	航空	海運	陸運	自動車	金属・鉱業	化学	建材	資本財	不動産管理・開発(注2)	飲料	食品	紙・林産物
Scope1+2 (Mt-co2) (注1)	3.072	2.930	0.019	1.179	1.010	0.207	3.398	0.212	1.493	1.884	0.684	0.076	0.711	0.134
計測カバー率	100	100	92	92	92	98	96	96	96	97	99	99	99	96
データクオリティスコア	4	3.9	4	4	4	4	4	4	4	3.9	4	4	4	4

(注) 1 Mt-Co2=1,000,000 t-co2

2 住宅ローン、商業用不動産（アパートローン）を除く。

炭素関連資産	エネルギー		運輸				素材・建築物				農業・食料・林産物			
	消費者サービス	素材	ヘルスケア機器・サービス	一般消費財・サービス	耐久消費財・アパレル	生活必需品流通・小売	メディア・娯楽	ソフトウェア・サービス	商業・専門サービス	金融サービス	医薬品等・ライフサイエンス	保険	電気通信サービス	銀行
Scope1+2 (Mt-co2)	2.565	0.128	0.225	5.119	5.119	2.276	0.016	0.051	0.093	0.018	0.012	0.008	0.005	0.001
計測カバー率	97	96	93	98	96	99	95	96	100	89	87	100	100	100
データクオリティスコア	3.9	4	3.9	4	3.9	4	4	3.9	4	4	4	4	4	4

(注) Scope3カテゴリー15計測に関する補足(住宅ローン、商業用不動産（アパートローン）、事業ローン)

- Scope3カテゴリー15(投融資)につきましては信頼性、正確性、透明性等を確保するため、現在、第三者保証機関による検証作業中となっております。そのため検証結果により2023年3月期の算定結果が変更になる可能性があります。
- PCAFスタンダードのメソドロジーの変更・高度化や、計測・目標設定上の実務的な基準(各種定義・計測範囲・時点等)の明確化等により、将来的に計測方法を変更する可能性があります。その場合には、変更点を明らかにした上で計測結果を開示していきます。
- 事業ローンの計測については概ね推計値 (score3~4) となっているため、取引先の実際の排出量とは少なからず乖離があります。今後は取引先とのエンゲージメントを通じてGHG排出量の削減に努めていきます。

(ウ) 環境問題に対する新たなサービスや当行内の取り組み状況

a. 住宅ローン、商業用不動産（アパートローン）のScope3削減について

- ・全国と沖縄県の部門別二酸化炭素排出量(2020年度)の排出構成を比較すると、沖縄県の産業構造が全国と比べて製造業の割合が小さいという地域性から、産業部門が全国では46%を占めているのに対し、沖縄県では13%となっています。
- ・一方、沖縄県では民生部門（民生家庭部門、民生業務部門）が48%と、全国(32%)と比べて高い割合を占めており、家庭から排出される二酸化炭素を抑制することで、ある一定の排出量抑制が期待できます。
- ・また当行の融資ポートフォリオは住宅ローンおよびアパートローン等のレジデンス関連融資が6割を占めているため、レジデンス関連融資先のGHG排出量を削減することで社会全体にインパクトが与えられると認識しております。
- ・当行は沖縄県の特徴、マーケット、課題等に適した脱炭素社会実現の取り組みとして、ゼロエネルギー住宅(ZEH)、ゼロエネルギービルディング(ZEB)や建築物省エネルギー性能表示制度(BELS)に合致する建物建築を推進することで、沖縄県全体のGHG排出量削減に寄与してまいります。
- ・また金融機関において、投融資先のGHG排出量削減は重要であると認識しています。
- ・計測および削減に向けた目標設定はチャレンジングな課題と考えており、引き続きサステナビリティ委員会で検討や議論を深めたいうえで削減目標を開示してまいります。

沖縄県の排出構成(2020年度)

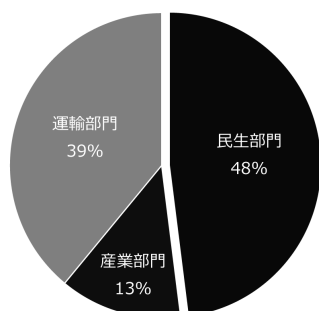

全国の排出構成(2020年度)

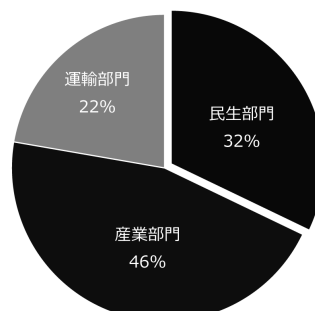

当行の貸出金使途別残高割合(2022年度)

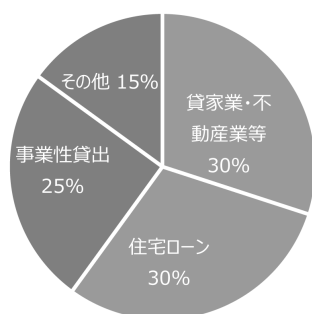

b. 地域の環境問題に対応する施策

沖縄県の脱炭素社会実現のため、Ryukyu net ZERO Energy Partnership (ZEP Ryukyu) を構築

- ・ 沖縄県の脱炭素社会実現のため、県内でのZEH※・省エネ住宅の普及を目的としたZEH・省エネ住宅建築に携わる企業の連携体制を構築いたしました。
- ・ ZEH・省エネ住宅建築に係るノウハウの向上、省エネ計算に係る事業者の紹介など、ZEH・省エネ住宅建築に係る連携を図ります。

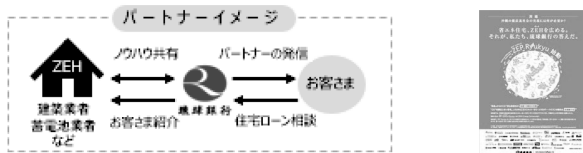

(注) 「ZEH」(ネット・ゼロ・エネルギー・ハウス)・・・「高効率な設備システムの導入により、室内環境の質を維持しつつ大幅な省エネルギーを実現し、再生可能エネルギーを導入することにより年間の一次エネルギー消費量の収支がゼロとすることを目指した住宅」

c. 融資商品

ZEP-Ryukyu専用「ZEH専用住宅ローン」の取り扱い開始

- ・ 「ZEH専用住宅ローン」は、「ZEP-Ryukyu」加盟業者様が施工等を行う住宅を対象としたエンドユーザー様向けの住宅ローンです。サステナビリティへの取組支援を行うことを目的として、建築物の省エネ性能を表示する制度である「ZEH」や「BELS」(※)を取得した際に住宅ローンの金利を優遇いたします。
- ※新築・既存の建築物において、省エネ性能を第三者評価機関が評価し認定する制度

d. 当行内の取り組み

沖縄県の金融機関初となる「Nearly ZEB」の認定を取得

- ・ 琉球銀行本部支店にて「Nearly ZEB」、浦添・牧港支店、具志川支店、北谷支店にて「ZEB Ready」を実現しました。
- ・ また2022年5月に着工した新本店ビル建築では、環境への配慮を目的とした省エネルギーや省資源化により「ZEB Oriented」を取得いたしました。
- ・ 今後も、諸見支店のZEB化を予定しており、既存店舗および新規店舗のZEB化を推進してまいります。



CDPで「B」認定を取得

- ・ 国際的環境評価機関CDPの気候変動質問書へ自主回答を行っております。2022年度は当該機関より、8段階中、上から3番目の「B」評価に認定されました。



第4回ESGファイナンス・アワード・ジャパン間接金融部門で「特別賞」を受賞

- ・ 沖縄経済の脱炭素化を進めていくために県内の産業構造と自行の融資ポートフォリオを照らして、ZEP-Ryukyuを発足。住宅ローンを介したZEHの拡大、建築業者、施工業者のレベルアップという的を絞った実践的な取り組みが評価されました。





## (2) 人的資本に関する開示

### ①人材の育成及び社内環境整備に関する方針、戦略

#### (ア) 人材育成方針

企業価値の源泉は人である

琉球銀行は、企業の成長とはすなわち職員の成長であるとの考えを基に、人材育成を積極的に展開することで、企業価値を向上させていきます。

職員一人ひとりが、磨き上げた強みを発揮することで、お客様に喜ばれる高い付加価値を提供し、地域とともに成長する金融グループを目指しております。

#### a. 『自身の強みを磨き上げる』

職員一人ひとりの強みを磨き上げるため、育成段階に応じた効果的な育成施策を展開しております。

#### ○新入行員の集中的な研修プログラム

新入行員の入社時は今後の成長に向けた基礎固めを行う重要な時期であり、2019年度から特に集中的な研修プログラムを実施しております。プログラムの組成においては、1年目から「事業性フィールド」「リテールフィールド」の2つの育成フィールドに分け、インプットとアウトプットを繰り返し成長の実感を得ながら進めていく実践的な業務研修と、今後の成長イメージを持てる中長期的なキャリア形成も見据えたプログラムを実施しております。

#### (2022年度新入行員研修の主な取り組み)

- ・ 入行1年目の新入行員に対して、早期育成するための研修プログラムを人事部主導で実施しております。集合研修と営業店での実践を組み合わせることで、知識・スキルの定着を図っています。2022年度1年間における集合研修の日数は、事業性フィールド93日、リテールフィールド83日でした。
- ・ 主な集合研修プログラムとしては、事業性フィールドでは、融資案件組成スキルの習得を目的とした、法人事業部ローンサポートグループでの貸出調書作成および自己査定の研修を実施しました。リテールフィールドでは、預かり資産等の提案方法習得などを目的として、営業統括部による投資信託等の知識習得および顧客対応のロールプレイング研修を実施しました。
- ・ 年5回のフォローアップ面談を人事部および営業店で交互に行い、新入行員の成長をサポートしております。また、エンゲージメントサーベイを毎月実施し、その結果をもとに、個別の面談等も実施しております。
- ・ 新入行員のキャリア形成意識を醸成するために、各本部の担当者を講師とする、業務内容を紹介した研修を実施し、その中での質疑応答を通じて、本部施策の理解を深めることができるようにしております。
- ・ 1年間の新入行員研修による育成状況を踏まえて、2年目から営業店へ本格的に配置しております。

#### ○スキル可視化とスキル習得状況に応じた研修実施

タレントマネジメントシステムを用いて、営業店の職員層・管理職層のスキルを収集しております。個々のスキルを可視化し、一人ひとりのスキル習得状況に応じた研修を実施しております。スキル習得状況は、「事業性フィールド」「リテールフィールド」のそれぞれの育成フィールドに応じて可視化され、自身の強みや課題を客観的に把握することができます。研修プログラムの組成においては、スキルの項目に対応した研修プログラムを揃え、効果的な研修を実施していきます。

#### (主な取り組み)

- ・ 営業店の全職員層を対象に営業店で必要とされる業務スキルを「事業性フィールド」「リテールフィールド」のそれぞれの育成フィールドをふまえて96項目に分類し、年2回スキル判定を実施しております。
- ・ 営業店の管理者層に対しては、営業店の管理職に必要なとされるマネジメントスキル等を55項目に分類し、年1回スキル判定を実施しております。
- ・ 上司から行員本人に対して、スキル情報に基づいたフィードバックおよび育成目標の設定を実施しております。
- ・ 可視化されたスキルデータは、行員本人・上司・人材育成担当部署で共有し、研修企画等の人材育成施策に活用しております。



#### ○自律的に学習する環境整備・リスキリングの促進

銀行内の研修プログラム以外にも職員が自律的に学習する環境整備を進め、リスキリングを促進しております。時間や場所の制限なく学習できるeラーニングのコンテンツを充実させるといった学習環境の整備も進めております。学習支援は外部サービス利用のみでなく、銀行内でも多くの学習コンテンツを作成しております。また、金融検定やIT関連試験、公的資格取得等の推奨資格取得にかかる補助金の支給や、職員自身で選定した資格取得および講座受講の費用を補助する自己申告制の支援制度も始めております。

今後は、これまでの銀行業務だけではなく、新規事業領域に対応できる幅広い専門スキルの習得が重要となります。そのため、育成を目的とした外部への出向派遣などの越境学習や、他社・異業種との交流を踏まえた研修への派遣など、銀行の枠を超えた研修機会をこれまで以上に実施し、新規事業領域に挑戦できる人材を育成していきます。

##### (主な取り組み)

- ・銀行内ポータル動画掲載サイト「RYU-TUBE」にて学習動画を659本掲載しています。「RYU-TUBE」は職場のPCのみならず、全職員に貸与しているスマートフォンでも視聴することができ、隙間時間で学習できるようにしております。
- ・育成目的の外部派遣者について、2022年度は31名を派遣しております。

#### b. 『個の力を組織の力に』

一人ひとりの力を結束しチームとして一丸となり、より高いパフォーマンスを発揮可能にするため、各種施策を展開していきます。

#### ○管理職のマネジメントスキル強化

チームが一丸となるためには、チームの牽引役である管理職の能力が重要であることから、管理職層へのマネジメントスキルアップの取り組みを強化していきます。管理職に必要なマネジメントスキルを定義し、経験則だけではない効果的な研修を実施していきます。

#### ○対話機会の創出

組織のパフォーマンスを最大限に発揮するためには、組織と個人のビジョンを重ね、相互に理解し合うコミュニケーションの場が必要であるため、管理職と職員の対話の機会を創出し、信頼関係の構築および双方の成長を促進していきます。

##### (主な取り組み)

- ・組織ビジョンの浸透や経営方針の周知などを目的として、役員が全営業店や本部部署を回り、質疑応答を中心としたディスカッション形式の説明会を開催しております。2022年度は、役員による経営方針に関する説明会を延べ96回開催しました。
- ・経営トップの考えを全職員にダイレクトに伝えることを目的として、営業店長会議において頭取が発表する経営方針を動画配信しております。（営業店長会議：半期ごとに開催する営業店・本部の所属長を集めた会議）

#### ○最適な人材配置

人材の配置においては、対話のコミュニケーションを通じて把握した職員の特性とスキルの状況を反映し、営業体制と成長環境の最適化を目指したバランスを重視していきます。加えて、職員が自ら希望する職務へ応募する公募制度も拡充し、自身の能力を主体的に発揮できる機会を増やしていきます。

## (イ) 社内環境整備方針

### 個の能力を最大限に発揮できる社内環境

企業を取り巻く環境変化のスピードが加速する中、企業の抱える経営課題も絶えず変化しています。環境変化に対応しながら持続的な成長につなげていくため、多様な人材の能力を最大限に活かす社内環境を整備します。

#### a. 『多様な人材が活躍できる環境』

多様な人材が活躍できる環境を整備し生産性を向上させるため、働きやすさの追求やダイバーシティの実現に取り組んでおります。

##### ○多様な人材の確保

新卒採用だけでなく、キャリア採用、コア人材の中途採用など、採用活動の幅を広げ多様な人材の獲得に努めております。

##### (主な取り組み)

- ・2022年度のキャリア採用は一括採用を実施しております。一方、コア人材の中途採用は通年採用しております。採用実績は、キャリア採用で19名、コア人材の中途採用は3名でした。
- ・臨時職の正社員登用を継続的に実施しており、人材の多様化につなげています。2022年度は15名を正社員に登用しました。
- ・地銀人材バンク（注）を活用して他行動務経験のある職員を採用しています。即戦力人材の確保とともに、異なる視点や経験を持つ人材を積極的に受け入れております。2022年度は1名の採用実績があり、これまでに3名を採用しております。

（注）地銀人材バンク：県外への転居により退職となる職員を転居先の地方銀行へ紹介し、キャリアの継続を支援するための制度。

##### ○働きやすさの追求

各人のワークライフバランスの充実とともに、組織のパフォーマンスを向上させることを目的に、多様な働き方に関する制度の充実を図っております。

##### (主な取り組み)

- ・自宅で勤務することのできるテレワーク制度を制定しており、職種や所属部署に関わらず誰でも利用できる制度として運用しております。また、県内にサテライトオフィスを2か所設置し、所属部店以外で働くことのできるオフィスを提供しております。コロナ禍を契機として導入した制度ですが、BCP対策だけでなく、業務に集中する時間の創出や、仕事と子育てや介護の両立が可能になるなど、組織の生産性向上に役立っております。
- ・働く時間、休む時間の柔軟性を高めるために、個々人の希望にあわせて、1日単位、半日単位、時間単位で柔軟に取得可能な年次有給休暇制度を導入しております。
- ・副業制度を導入しており、職場以外でも各人の強みや専門的知識、スキルを磨く機会を支援しております。2022年度は8名の活用実績があります。

### ○ダイバーシティの推進

人事部内にダイバーシティの専担者を配置し、多様な人材が働きやすく働き続けられる環境を整備しております。多様な人材が能力を発揮する制度の充実化を進めるとともに、ダイバーシティへの理解やマネジメント力の向上を図るためのセミナーなども実施しております。

#### (主な取り組み)

- ・男性職員が取得する育児休業（産後パパ育休を含む）の内4週間の休暇期間については法対応以上の収入を支援する有給休暇の取扱いとした育児休業制度を新設しました。2022年10月の制度新設から2023年3月末までの半年間で、24人の取得がありました。
- ・不妊治療や家族転勤の付き添い等、様々なライフイベントに利用可能な「ライフデザイン休職制度」を新設しました。制度新設から現在まで5名の職員が利用し、就業継続に役立てております。
- ・子育て支援の取り組みとして、当行施設内に企業主導型保育所「にじいろたまご保育園」を設置し、復職を支援しております。2023年3月末時点で定員27名に対し21名の園児が在園しており、定員充足率は77.8%です。
- ・「ダイバーシティマネジメントセミナー」や「男性の育休取得を支援する職場づくり講座」を実施し、延べ183名が受講しました。ダイバーシティに関する管理職としての役割、育児だけでなく介護等で急な休職が発生したときの職場運営などを学び、組織マネジメントに活かしております。

### ○シニア層の活躍

多様な人材が活躍できる環境の整備として、シニア層の活躍の場を広げる取り組みも実施しています。当行では55歳になるとポストオフとなるいわゆる役職定年制度を2018年4月に廃止しました。能力に応じて55歳以降も昇格を可能とする人事制度とすることでシニア層のモチベーション向上を図っており、60歳の定年退職を超えてもライン長（課長相当）を継続して担うことも可能となりました。

#### (主な取り組み)

- ・2023年4月に行員の継続雇用制度の見直しを行いました。継続雇用制度利用時の雇用形態について、時給制のパートタイマーから月給制の嘱託に変更し、賃金水準を26%程度引き上げました。さらには、継続雇用制度移行後もライン長（課長相当）としての活躍を可能としております。
- ・臨時職員が継続雇用制度を利用する際の年収については、原則定年前の給与水準が維持されるよう見直しを行いました。

### ○女性の活躍推進

管理職層の多様性を促進するため、女性の活躍推進に取り組んでおります。女性管理職者の育成や、昇格制度の改定などの取り組みが評価され、2023年4月女性活躍推進企業認定において「えるぼし認定（3段階目）」を取得いたしました。女性職員のキャリアアップ、管理職登用を積極的に推進することは、男女賃金格差の縮小にもつながると考えております。今後は、経営層となる支店長クラス以上の女性職員の増加にも力を入れ、女性職員がその能力を最大限に発揮できる環境を整えていきます。

#### (主な取り組み)

- ・女性管理職者育成を目的として、管理職手前の女性職員を対象としたマネジメント関連の研修プログラムを実施しております。家庭との両立等で時間制約のある女性職員でも受講できるよう、受講者自身が日程や科目を選択できる約半年間の研修プログラムを実施し16名が受講しました。研修期間中に初めて部下を持つ職員もおり、学びと実践を通じたマネジメント力の向上を期待しております。
- ・管理職登用では、出産休暇や育児休業、介護休業の取得が職務経験年数において不利にならない昇格制度に変更するなど、女性職員が積極的にチャレンジできる環境を整えております。その結果、管理職に占める女性職員の割合が2018年3月末の17.4%から2023年3月末で23.1%に上昇し、女性マネージャー層に一定の厚みを確保しております。

b. 『長くイキイキと活躍できる環境』

職員の健康維持・増進は、ワークライフバランスに加えて、組織の活性化、生産性向上など将来にわたり持続的に企業の収益性を高めていく上で重要であるため、健康経営を推進しております。

○健康経営の取り組み

健康はすべての土台であり、職員自らが健康管理や健康保持に責任を持ち、主体的に取り組む「セルフ・ヘルスケア」を積極的にサポートする体制を整えております。

これらの取り組みが評価され、経済産業省と日本健康会議が共同で実施する「健康経営優良法人認定制度」において、「健康経営優良法人」に4年連続認定されております。今後も、職員の健康に関する取り組みのさらなる発展を図ります。

(主な取り組み)

・ウェアラブルデバイスの貸与

「健康づくり」のサポートとして、希望する全職員へウェアラブルデバイスを貸与し、職員自身が自分の活動量や睡眠状況を知り健康維持・増進に役立てることを推奨しております。また職場全体で開催するウォーキングイベントの歩数計測に活用する等、健康増進イベントでも積極的に活用しております。

・スポーツジムの設置

当行施設内に体育館、スポーツジムを設置しており、職員がいつでも運動できる環境を整えております。スポーツジムでは定期的にトレーナーを配置し、個別のトレーニング指導や集団でのスタジオレッスンを開催しております。また体育館等を活用したクラブ活動も積極的に推奨しており、これらの運動施設は職員の健康維持・増進だけでなく職員間のコミュニケーションの活性化に貢献しております。

・地域への健康支援

禁煙支援では、受動喫煙防止をテーマとした一般公開セミナーを開催するなど、地域の健康支援にも取り組んでおります。

②人材の育成及び社内環境整備に関する指標と目標

(ア) 人材育成に関する指標および目標（当行）

	項目	2022年度実績	2023年度目標
1	外部研修派遣者数（注1）	31名	35名
2	公募制による配置人数（注2）	5名	7名
3	研修参加人数（注3）	3,382名	3,500名

- (注) 1 外部研修派遣者数は、2022年3月時点の出向者のうち、副参事未満かつ50歳未満の出向者および、研修登録している長期派遣者の合計を育成目的の外部派遣者として計上しています。（副参事：支店長クラスの経営者層）
- 2 公募制による配置人数は、行内の公募制を活用して異動配置を行った人数を計上しています。
- 3 行内開催研修の参加人数（延べ人数）は、業務時間内に開催した研修の参加人数について、研修後の受講報告件数をもとに算出した人数を計上しています。

(イ) 社内環境整備に関する指標及び目標（当行）

	項目	2022年度実績	2023年度目標
1	多様な人材の採用人数	38名	—
	キャリア採用	19名	40名
	コア人材の中途採用	3名	—
	地銀人材バンク活用中途採用	1名	—
	正社員登用	15名	—
2	年休取得率	63.0%	60%以上
3	女性管理職者人数	126名	—
4	支店長クラス以上の女性職員数	23名	—
5	ウォーキングイベント参加延べ人数	629名	750名以上
6	喫煙率	7.6%	7%以下

(注) 2023年度目標を設定していない項目は「—」を表示しております。

### 3 【事業等のリスク】

有価証券報告書に記載した事業の状況、経理の状況等に関する事項のうち、経営者が連結会社の財政状態、経営成績及びキャッシュ・フローの状況に重要な影響を与える可能性があると認識している事業等のリスクは、以下のとおりであります。

なお、以下の記載における将来に関する事項は、当連結会計年度末現在において判断したものであります。

当行の財政状態、経営成績等に重要な影響を与える可能性があると認識している主要なリスクとして、以下に記載したリスクのうち(1)信用リスク及び(2)市場関連リスクがあげられます。

当行グループは、当該リスクについて、統計的手法であるVaRを用いて、ある確率のもと一定期間（例えば1年間）に被る可能性のある最大損失額（リスク量）を見積もり・把握しております。

これらのリスクが顕在化した場合、当行の業績・業務運営に影響を及ぼす可能性があるため、当行では業務の継続性を確保する観点から、リスク量が自己資本の範囲内に収まるよう資本配賦制度（リスク量に対する資本の割当て）を用いた業務運営を行い、経営戦略と一体となったリスク管理を実践しております。また、リスクガバナンスの強化、経営戦略・収益・リスクの一体管理の強化を図るため、取るべきリスクの種類と総量（リスクアペタイト）を明確化し、フォワードルッキングな視点で経営管理やリスク管理を行う枠組みであるRAF（リスクアペタイト・フレームワーク）の構築に取り組んでおります。

長期に亘って続いてきたコロナ禍の行動制限も2022年度の中頃より徐々に解除の方向性で進みつつあり、収縮していた県内経済は、入域観光客数の増加などを筆頭に景気後退局面から回復局面への転換が進んでおります。コロナ禍において内包する信用リスクは増加したと考えられますが、政府支援や金融支援の効果などから、今のところ大きな信用リスクの顕在化は確認されておられません。しかしながら、国内外のインフレや金融政策の転換に伴い市場関連リスクは高まっております。当行グループでは各項目に記載した通りの対応策により各種リスクの低減を図っております。

#### (1) 信用リスク

当行グループは沖縄県を主たる営業地盤としていることから、沖縄県における人口・世帯数の動向や産業構造の特徴、経済環境等の変化により、信用供与先の財務状況が悪化し当行グループの不良債権額や与信関連費用が増加する等の信用リスクが顕在化した場合は、当行グループの業績および財務状況に悪影響を及ぼす可能性があります。

当行グループでは適切に信用リスクを管理するため、取締役会の定めた「融資運用方針」や「信用リスク管理基本方針」に基づく債務者の支援スキームの策定や出口戦略のサポート等、積極的な支援に取り組んでおります。

#### ①貸出ポートフォリオの特徴とリスクの特性

沖縄県は全国でも数少ない人口・世帯数増加県であることから、個人住宅や分譲マンション、アパート等の住宅需要が高くなっております。さらに、コロナ禍前は入域観光客数の増加を背景にホテル・宿泊施設の建設需要も旺盛であったことから、当行貸出ポートフォリオは、住宅ローンと貸家業・不動産業向け融資が貸出金全体の6割以上を占めております。そのため、不動産市況や入域観光客数の動向の影響を受けやすいリスク特性となっており、住宅需要の減少や疫病の流行、地政学的リスクの高まりに伴う入域観光客数の減少など、需給の減退に伴って貸出先の財務状況が悪化し、不良債権額や与信関連費用が増加する可能性があります。

沖縄県を産業構造別で見ると、第2次産業の割合が低く、第3次産業が全体の8割以上を占めています。国内有数の観光地であることから、宿泊・飲食・物販等の観光関連サービス業が主要な産業ですが、不動産や建設業など幅広い業種が観光に関連していることが沖縄県の産業構造の特徴と言えます。

当行の貸出ポートフォリオも、上記の特徴を反映する形で構成されております。貸家業・不動産業向け融資と住宅ローン等を除いた事業性融資は、貸出金全体の約25%程度の水準で、このうち観光関連産業をはじめとした第3次産業向け融資が約80%を占めています。

製造業など重厚長大産業向け融資がポートフォリオに占める割合は低く、大口先に対する与信集中リスクは低く抑えられております。

沖縄県経済を牽引してきた観光関連産業は、政府による行動制限の解除に伴って入域観光客数が回復基調に転じるなど、今後の景気回復が期待できる状況にあります。

一方、コロナ禍を契機とした人手不足やサプライチェーン停滞で供給力が回復していない中、海外を中心とした経済活動の再開による需要の拡大により、資材価格の高騰や品薄、燃料価格が上昇しております。また、ウクライナ情勢や急激な円安の影響で価格上昇が増幅され、幅広い業種において仕入れコストの上昇分を価格転嫁できないなど、信用供与先の財務状況が悪化することで当行グループの不良債権額や与信関連費用が増加する可能性があります。



こうした状況に対応するため、当行では2020年6月より「コロナ対応支援」として①中小企業への支援態勢の強化、②大口先（約30社）の定期的なモニタリングの開始、③資本金借入金の積極活用、④沖縄県の主要企業によって構成されるファンドを通じた支援などを展開し、取引先支援を通じ信用リスク顕在化の低減に取り組んでまいりました。さらに、2021年9月からは①個社毎の出口戦略サポートの強化、②ビジネス・マッチングなど営業情報の活用、③長期借入金等の一本化による支援、④債務者区分判定の弾力運用、2022年12月には全国旅行支援補助金見返り融資の取扱開始、コロナ特別貸付「ゼロ・ゼロ融資」先の支援強化など、信用供与先へのモニタリングと対話を通して、適切な支援が実施できるよう追加の施策を実施しております。

条件変更や資金繰り支援などにより信用リスクの顕在化は抑制したものの、上記取り組みの結果として当行の貸出ポートフォリオに信用リスクの高い層が内在しています。内在する信用リスクの増加に対しては、2021年3月期より一般貸倒引当金の算出方法を過去の貸倒実績に基づく予想損失額の見積もり方法から、将来の予測を貸倒引当金に反映させる手法（フォワード・ルッキングな引当）を導入し、予見される信用リスクをより適時・適切に引当金へ反映させ、将来の損失への備えを強化しております。

## ②担保に関するリスク

当行グループの貸出ポートフォリオは、住宅・アパート等を含む不動産向け融資が6割以上を占めていることから、不動産関連担保による保全率は高くなっています。

近年の沖縄県における地価動向をみると、県内景気の拡大を背景に全国比較で高い上昇率で推移しております。コロナ禍で2021年の地価上昇は一時的に停滞したものの、政府による行動制限の解除や全国旅行支援などによる国内観光需要の回復に伴って足元では上昇傾向にあります。しかしながら、不況が長期化するなどの理由により市場価格が下落した場合は、担保評価額が下落し、与信関連費用が増加する可能性があります。また担保資産の市場流動性が低下することによって担保処分の実行が困難になる場合も与信関連費用が増加する可能性があります。

担保に関するリスクへの対応として、当行では審査目線の一つに不動産物件の担保価値と借入金の比率であるLTV（Loan to Value）を重視するなど、安全性の高い良質な貸出ポートフォリオの構築に努めております。

## （2）市場関連リスク

市場関連リスクとは、金利、有価証券等の価格、為替等の様々な市場の変動により、保有する資産の価値が変動し損失を被るリスクであります。

当行グループは余剰資金運用を目的に有価証券投資を行っており、日本国債や地方債などの円貨債券、欧米国債などの外貨建債券、株式、投資信託等を保有しております。これらの市場性資産は市況により価値が変動するため、大幅な相場変動が起きる場合には、以下に示す各リスクの顕在化から保有資産の価値が変動し、当行グループの業績に悪影響を及ぼす可能性があります。

なお、当行グループの有価証券ポートフォリオは、国内外の国債や地方債、格付の高い社債への投資が中心となっております。債券の保有比率は、保有する有価証券の9割超となっております。2023年3月末時点において保有する円貨債券は約3,900億円あり、その内訳は地方債が約5割、日本国債で約4割となっております。元本の平均回収期間を示すデュレーションは約3.5年となっております。外貨建債券はドル建て及びユーロ建ての海外国債を約600億円保有しており、デュレーションは約3.5年となっております。

価格変動リスクのある資産（株式・投資信託）は有価証券全体の約6%程度を占めており、金額で約290億円となっております。このうち時価のある政策保有株式は10銘柄で約14億円となっております。

当行グループでは、運用方針にて取引限度額を定めるほか、リスクの定量的分析等によりモニタリングを行い、過度なリスクテイクを抑制しております。また、市場リスクのVaRに限度額を設定しリスクを経営体力の範囲にコントロールしているほか、有価証券損益を日次で把握しており、市場が急変した場合には運用部門と経営陣・関連部署が速やかに対応を協議するなど、損失を抑制する体制を構築しています。

## ①金利変動リスク

当行グループは、日本国債、地方債、欧米各国の国債など金利リスクのある債券を保有しているため、国内外の金融政策の変更等により市場金利が大幅に上昇した場合に評価損が発生するほか、調達コストが運用収益を上回る場合は逆ザヤが発生し、当行グループの業績に影響を及ぼす可能性があります。

債券運用においては、金利上昇に備えデュレーションを短めに設定しているほか、流動性の高い銘柄を中心に投資し、金利上昇時には低利回り銘柄の高利回り銘柄への機動的な入れ替え等により評価損拡大の抑制に努めています。

## ②為替変動リスク

当行グループの為替リスクについては、主に為替スワップ取引および債券レポ取引等を利用し、持高限度額を定めるほか、バランスを調整するなど、為替相場の変動リスクを最小化することとしておりますが、保有する投資信託には外国為替の変動を受ける商品があり、予期せぬ為替変動が生じた場合、当行グループの業績および財務状況に影響を及ぼす可能性があります。

## ③価格変動リスク

当行グループは、価格変動リスクのある株式や投資信託を保有しております。保有する投資信託には、国内外の株式や債券に投資するものが含まれているため、大幅な株価下落が生じた場合は減損または評価損が発生し、当行グループの業績に影響を及ぼす可能性があります。

当行グループでは、保有する価格変動リスクのある商品については、運用方針にて取引限度額を定めるほか、評価損に対するアラーム設定、ロスカット・ルールを設けるなど、評価損の拡大抑制に努めています。

なお、価格変動リスクのある株式等には、保有目的が純投資以外の目的である時価のある政策保有株式も含まれておりますが、これらの政策保有株式は、4「コーポレート・ガバナンスの状況等」(5)「株式の保有状況」に記載のとおり定期的に保有の合理性等の検証及び保有の適否を判断しており、リスクの軽減を図る体制をとっております。

## ④デリバティブ取引のリスク

当行におけるデリバティブ取引は主に外貨建債券運用に係る外貨調達手段としての為替スワップ取引及び顧客向け為替予約に係るカバー取引があります。有価証券運用においてデリバティブを内包するような複雑な商品への投資は行っておりません。

## ⑤資金調達に係る流動性リスク

当行グループは、資金調達・運用構造に即した適切かつ安定的な資金繰りに加え、安全性・収益性のバランスを考慮した効率的な資金調達・運用を基本方針としております。また、不測の事態に備えて、資金繰りの状況の逼迫度に応じた危機管理対策を予め策定し、速やかに対処できる体制を整えております。

しかしながら、当行グループの業績および財務状況や格付が悪化した場合、あるいは市場環境が大きく変化した場合に、必要な資金の確保が困難になり、通常より著しく高い金利による資金調達を余儀なくされる、または調達が困難となることで、当行グループの業務運営や、業績および財務状況に影響を及ぼす可能性があります。

新型コロナウイルス感染症の影響のほか、物価上昇や円安進行等により一部の業種または企業について、預金等が大幅に減少する懸念も考えられますが、預金等動向のモニタリングやそのリスクが顕在化した場合の対応策も定めていることから、当行の資金繰りに及ぼす影響は限定的であると考えております。

## (3) 自己資本比率に係るリスク

当行グループは、「銀行法第14条の2の規定に基づき、銀行がその保有する資産等に照らし自己資本の充実の状況が適当であるかどうかを判断するための基準」(2006年金融庁告示第19号)に定められた国内基準である自己資本比率4%以上を維持する必要がある、当行グループの現在の自己資本比率は、この最低水準を大幅に上回っております。

今後も安定した経営を継続するには、なお一層の自己資本比率の上昇は必要不可欠と考えており、当行グループでは、リスク・ウェイト判定の高度化等のリスク・アセットコントロールを中心に、自己資本比率の上昇に資する諸施策を継続的に実施しております。その結果として、各事業年度末の自己資本比率は上昇傾向にあります。

本項に示した事業等に係る各種リスクが顕在化することにより、自己資本比率は低下する可能性があります。上述したとおり現在の自己資本比率は自己資本比率規制上の最低水準を大幅に上回っていること、近年の自己資本比率が上昇傾向にあること等から、国内基準に求められる最低水準を下回る可能性は低いと考えております。



#### (4) オペレーショナル・リスク

##### ①事務リスク

当行グループは、業務の多様化や取引量の増加に適切に対処し、想定される事務リスクを回避するために、機械化投資の拡充と営業店後方事務の集中処理を積極的に進め、業務の効率化と事務リスクの圧縮に努めております。また、事務水準の向上や事務事故の未然防止の観点から、事務指導の強化や研修等を実施し、内部監査を厳格に実施しております。しかしながら、役職員による不正確な事務、あるいは不正や過失等により、当行グループの業務運営や、業績および財務状況に影響を及ぼす可能性があります。

##### ②システムリスク

(ア) 当行グループは、システムリスク管理方針やバックアップ体制等を整備し、コンピューターシステムの安全稼働に万全を期しております。しかしながら、万が一重大なシステム障害や不正使用等が発生した場合には、当行グループの業務運営や、業績および財務状況に影響を及ぼす可能性があります。

(イ) 当行グループは、外部からのサイバー攻撃等への対応としてサイバーセキュリティ作業部会（CSIRT）を設置し、「システムの脆弱性診断」や「サイバーセキュリティに関する訓練」の実施等、システムの安全稼働とセキュリティ強化に努めております。しかしながら、サイバー攻撃等によりシステムの停止等が発生した場合には、決済業務に支障をきたす等、当行グループの業務運営や、業績および財務状況に悪影響を及ぼす可能性があります。また、情報の漏えい・改ざん等が発生した場合には、当行グループの社会的信用の失墜などにより、業績および財務状況に影響を及ぼす可能性があります。

(ウ) 当行グループは、非対面取引を安心・安全にご利用いただけるよう、インターネットバンキングのセキュリティ強化に努めております。対策としてワンタイムパスワードやリスクベース認証の導入、ホームページやメールマガジン・テレビCMで、SMSからフィッシングサイトへ誘導する手口等について注意喚起などを実施しております。また、他金融機関、警察と連携して犯罪の抑止となる情報収集にも努めております。しかしながら、犯罪者による不正送金が行われた場合、当行グループの信用失墜となり、業績および財務状況に影響を及ぼす可能性があります。

(エ) 当行グループはカード発行業務（イシューイング業務）を通じて、沖縄県内のキャッシュレス化に取り組んでおります。安全性確保のため、セキュリティサービスの導入による不正取引の排除や、国際ブランド、同業他社との連携による取引のモニタリング精度の高度化等により、日々、不正対策の強化を図っております。その一環として最新のセキュリティ技術である3Dセキュア2.0にも対応しております。3Dセキュア2.0は3Dセキュアの最新バージョンであり、より高度な認証技術が利用されています。このように継続的にセキュリティ対策の高度化を図り、お客様の安全性を確保することに努めておりますが、クレジットマスター等の外部からの攻撃や、デジタル技術の発展で巧妙化する新たな手法による不正取引が大量に発生した場合は、当行グループの信用失墜となり、業績及び財務状況に影響を及ぼす可能性があります。

##### ③コンプライアンスリスク

当行グループは、銀行業務を遂行する上でさまざまな法令等を遵守することが求められるだけでなく、関係するさまざまなステークホルダー（利用者・役職員・社会・市場・株主等）からの信頼・信用を保持し、その期待に応えることも求められています。過去の不祥事件の経験を踏まえ、企業風土の変革を含む再発防止策の導入とその後の実効性確保を、最重要の経営課題の一つとして定期的にフォローアップし、改善に取り組んでおります。

しかしながら、これらの取り組みが不十分であるために、コンプライアンス違反や不祥事件等が発生した場合には、当行グループの信用が失墜し、当行グループの業務運営や、業績および財務状況に影響を及ぼす可能性があります。

#### ④マネー・ローンダリング及びテロ資金供与対策上の不備に係るリスク

当行グループは、事業活動を行う上で、国内外の法令諸規制の適用及びそれに基づく国内外の金融当局の監督を受けております。近年、金融犯罪が多様化かつ高度化し、本邦金融当局や海外の規制当局から要請されるマネー・ローンダリング及びテロ資金供与対策の基準は急速に高まっております。当行グループでは、国内外のマネー・ローンダリング及びテロ資金供与防止態勢の高度化のため、法人口座開設時の審査厳格化や、海外送金取扱店舗の集約化など各種施策の実施に取り組む一方、AML/CFTに関する先進的かつ実用的な取り組みのあるTSUBASAアライアンスに参加し、情報及びスキルの収集に努めています。

しかしながら、マネー・ローンダリング及びテロ資金供与防止態勢の高度化が有効に機能せず、仮に法令諸規制の違反等が発生した場合には、業務停止、制裁金等の行政処分、当行グループの信用失墜等により、当行グループの業務運営や、業績及び財務状況に影響を及ぼす可能性があります。

#### ⑤風評リスク

当行グループの業務は、預金者等のお客様や市場関係者からの信用に大きく依存しております。そのため、当行グループや金融業界等に対する風説・風評が、マスコミ報道・市場関係者への情報伝播・インターネット上の掲示板への書き込み等により発生・拡散した場合には、お客様や市場関係者が当行グループについて事実と異なる理解・認識をされ、当行グループの業務運営や、業績および財務状況に影響を及ぼす可能性があります。

### (5) その他のリスク

#### ①自然災害に関するリスク

当行グループでは「危機管理計画（コンティンジェンシープラン）」をはじめ各種の対応マニュアルを整備し、災害対応訓練等を通じてその実効性向上を図っております。しかしながら、近年大型化している台風の直撃や大規模な地震等の自然災害の発生により、業務の全部または一部の継続が困難となり、当行グループの業績および財務状況に影響を及ぼす可能性があります。また、当行グループ自身の被災による損害のほか、取引先が自然災害により業績が悪化した場合、信用リスクの上昇などを通じて、当行グループの業績および財務状況に影響を及ぼす可能性があります。

なお、通常想定されるレベルの台風では当行グループの建物は構造上重要な被害を受けるものではなく、被害は限定的なものと想定しております。

#### ②気候変動に係るリスク

当行グループは、気候変動が環境・社会、人々の生活・企業活動にとっての脅威であり、金融市場の安定にも影響を及ぼしうる最も重要な課題の一つであると認識しています。気候変動リスクとしては、低炭素経済移行に伴う政策・法務・技術・市場の変化等に起因する移行リスク、気候変動による資産に対する直接的な損傷やサプライチェーンの寸断による財務損失等の物理的リスクが挙げられます。

当行は以下の手法により移行リスク及び物理的リスクを計測しております。

移行リスクについては気温上昇による当地の主要産業である観光業および関連する飲食業、運輸業への影響を試算し、与信関連費用を計測しました。物理的リスクについては台風・豪雨等の風水害による当行不動産（建物）担保の担保価値影響額および当行支店における設備等への被害額を試算し与信関係費用における追加信用コストや支店における設備等への被害額（累積）を計測しました。

当行グループおよび投融資先への気候変動リスクのうち、GHG（温室効果ガス）については2030年度までに2013年度比60%削減することを目指しております。排出対策として、移行リスクおよび物理的リスクの定量分析、本支店のZEB化（5支店）、ZEH普及を目的としたアライアンス（ZEP-Ryukyū）の構築等に取り組んでおります。ZEP-Ryukyūの取り組みにつきましては2023年3月末で加盟事業者数が70先となり、加盟事業者向けセミナーも2回開催しました。当行グループの気候変動に関するリスクへの取り組みや情報開示が不十分であった場合又はそのように見做された場合などには、当行グループの業務運営や業績、財政状態に大きな影響を与える可能性があります。

### ③感染症による業務継続リスク

新型コロナウイルス感染症のような感染症が世界的に流行し、当行グループ役員に多数の感染者が発生した場合、業務の全部または一部の継続が困難となり、当行グループの業績および財務状況に影響を及ぼす可能性があります。

当行では衛生対策の徹底による感染防止策を講じるとともに業務継続体制の整備を図ることでリスクの軽減に努めております。

### ④当行グループのビジネス戦略が奏功しないリスク

当行は、収益力増強のために様々なビジネス戦略を実施しておりますが、規制緩和による多業種との競合やその他の外部要因が発生した場合には、これらの戦略が功を奏しない、当初想定していた結果をもたらさない、又は変更を余儀なくされ、当行グループの財政状態及び経営成績に影響が生じる可能性があります。

しかしながら、当行は新規ビジネスについて、事業の将来性や銀行全体の資産に対する新規投資額の割合等を十分に検討したうえで投資を決定しており、仮にビジネス戦略が奏功しないリスクが顕在化した場合でもその影響は限定的なものであると考えております。

### ⑤固定資産減損リスク

当行グループは、保有する有形固定資産及び無形固定資産について、現行の会計基準に従い減損会計を適用しておりますが、当該資産に係る収益性の低下や時価の下落等により、投資額の回収が見込めなくなった場合は減損損失を認識する可能性があります。減損損失を認識した場合、当行グループの業績及び財務状況に影響を及ぼす可能性があります。

### ⑥繰延税金資産に係るリスク

現時点におけるわが国の会計基準に基づき、一定の条件の下で、将来実現すると見込まれる税金負担額の軽減効果を、繰延税金資産として貸借対照表に計上することが認められております。当行グループは、現時点において想定される金融経済環境等のさまざまな予測・仮定を前提に将来の課税所得を合理的に見積り計上しておりますが、実際の課税所得が想定と異なること等により、繰延税金資産が減額された場合には、当行グループの業務運営や、業績および財務状況に影響を及ぼす可能性があります。

### ⑦退職給付債務等の変動に係るリスク

当行グループの退職給付費用や債務は、年金資産の期待運用利回りや将来の退職給付債務算出に用いる年金数理上の前提条件に基づいて算出しておりますが、実際の結果が予測値と異なる場合や前提条件に変更があった場合には追加損失が発生する可能性があります。

なお、当行は2021年10月より在職中の職員の「確定給付企業年金(DB)」のすべてを「確定拠出年金(DC)」へ移行しております。これにより、当行における退職給付債務等は、在職中の職員の退職金にかかるもの約77億円(資産と負債の合計額)と、DC移行前に退職した職員の年金(閉鎖DB)の約68億円(資産と負債の合計額)となっております。このうち閉鎖DBについては、低リスクでの運用方針としていること及び年金資産が退職給付債務を大幅に上回っていることから利回りの変動等から発生するリスクや積立不足による追加拠出等が発生するリスクは大幅に軽減されております。

### ⑧規制変更のリスク

当行グループは、現時点の規制(法律、規則、政策、会計制度、実務慣行等)に従って業務を遂行しております。将来、これらの規制の新設、変更、廃止ならびにそれらによって発生する事態が、当行グループの業務運営や、業績および財務状況に影響を及ぼす可能性があります。

#### ⑨格付低下のリスク

格付機関が当行の格付を引き下げた場合、当行の市場部門は、取引において不利な条件を承諾せざるを得ない、あるいは一定の取引の実施が困難となる可能性があります。このような事態が生じた場合、資金調達費用の増加や資金調達そのものが困難となる等、当行グループの業績および財務状況に影響を及ぼす可能性があります。

なお、株式会社格付投資情報センター（R&I）および株式会社日本格付研究所（JCR）による長期発行体格付はいずれも「A+」を取得しており、格付の方向性も「安定的」との評価を得ていることから、格付低下によるリスク顕在化の懸念は低いものと考えております。

#### ⑩顧客情報に係るリスク

当行グループは、個人情報・機密情報等のデータを有しており、その管理につきましては、マニュアルで管理方法を明確に定めるとともに、本人確認システムを導入する等、不正利用・流出を防止する体制を強化しております。しかしながら、これらの対策にも関わらず、重要な情報が外部に漏洩した場合には当行グループの信用が失墜し、当行グループの業務運営や、業績および財務状況に影響を及ぼす可能性があります。

#### ⑪重要な訴訟によるリスク

当行グループは、法令諸規則の遵守の徹底に努め、法令違反の未然防止体制を強化しております。しかしながら、今後、様々な業務遂行にあたり、法令違反およびこれに対する訴訟が提起された場合には、当行グループの業績および財務状況に影響を及ぼす可能性があります。

## 4 【経営者による財政状態、経営成績及びキャッシュ・フローの状況の分析】

### (1) 経営成績等の状況の概要

当連結会計年度における当行グループの財務状況、経営成績およびキャッシュフロー（以下「経営成績等」という。）の状況の概要は次のとおりであります。

経常収益は、貸倒引当金戻入益、有価証券利息配当金、カードビジネス関連手数料、法人ビジネス関連手数料等の役務取引等収益の増加等のほか、株式会社リウコムの子会社化に伴う売上高の計上により前期を30億81百万円上回る600億93百万円となりました。

一方、経常費用は、主に米国金利上昇による外貨調達コストの増加等により前期を25億12百万円上回る515億93百万円となりました。

この結果、経常利益は前期を5億69百万円上回る84億99百万円となりました。親会社株主に帰属する当期純利益は前期を3億6百万円上回る58億96百万円となりました。

セグメントごとの業績は次のとおりであります。なお、当行グループは、当連結会計年度より株式会社リウコムを連結子会社としたことを契機に、従来の報告セグメントに加え「IT事業」について報告セグメントとして記載する方法に変更しております。また、当連結会計年度の比較・分析は変更後の区分に基づいております。

#### ①銀行業

経常収益は前連結会計年度比20億68百万円増加の407億56百万円となり、セグメント利益は前連結会計年度比2億64百万円増加の72億61百万円となりました。

#### ②リース業

経常収益は前連結会計年度比5億34百万円減少の155億57百万円となり、セグメント利益は前連結会計年度比21百万円減少の5億13百万円となりました。

#### ③クレジットカード業

経常収益は前連結会計年度比14百万円減少の37億3百万円となり、セグメント利益は前連結会計年度比2億17百万円減少の4億50百万円となりました。

#### ④信用保証業

経常収益は前連結会計年度比1億64百万円減少の7億47百万円となり、セグメント利益は前連結会計年度比1億54百万円減少の6億36百万円となりました。

#### ⑤IT事業

経常収益は13億52百万円となり、セグメント利益は1億11百万円となりました。

#### ⑥その他

経常収益は前連結会計年度比8百万円減少の4億29百万円となり、セグメント利益は前連結会計年度比6百万円減少の8百万円となりました。

主要勘定としては、預金等（譲渡性預金を含む）の期末残高は、新型コロナ禍において、個人預金の残高が依然と高いまま推移したことから、前連結会計年度末を1,305億20百万円上回る2兆7,287億80百万円となりました。貸出金の期末残高は、個人向け貸出が住宅ローンを中心に好調に推移したことに加え、法人向け貸出も運転資金などが増加したことから、前連結会計年度末を236億45百万円上回る1兆8,280億59百万円となりました。有価証券は国債や外国債券を中心とした債券等の取得により前連結会計年度末を1,129億96百万円上回る4,771億75百万円となりました。

キャッシュ・フローの状況については次の通りであります。

現金及び現金同等物の期末残高は、前連結会計年度末比1,718億61百万円減少の5,981億2百万円となりました。

営業活動によるキャッシュ・フローは、借入金等の減少等により522億66百万円の支出（前連結会計年度は2,861億17百万円の収入）となりました。

投資活動によるキャッシュ・フローは、債券を中心とした有価証券の取得等により1,167億35百万円の支出（前連結会計年度は386億63百万円の支出）となりました。

財務活動によるキャッシュ・フローは、配当金の支払い及び自己株式の取得等により29億5百万円の支出（前連結会計年度は22億29百万円の支出）となりました。



## (2) 経営者の視点による経営成績等の状況に関する分析・検討内容

経営者の視点による当行グループの経営成績等の状況に関する分析・検討内容は次のとおりであります。なお、以下の記載における将来に関する事項は、当連結会計年度の末日現在において判断したものであります。

中期経営計画「SINKA 2020」の最終年度を迎えた2022年度はお客さまの課題解決に向けた取り組みの深化を図るとともに、地域社会の脱炭素化への支援やデジタル技術の活用を推し進めてまいりました。

### ①お客さまの課題解決に向けた取り組み

事業者の皆さまには、事業性評価を起点とした提案営業の強化を図るとともに、本部・営業店一体となった事業先の伴走支援に取り組んでまいりました。具体的には、お客さまの資金繰り支援を主とし、借入金の元金返済据え置きや長期借入金一本化の他、売上拡大に向けた販路拡大、経営改善支援などお客さまのコロナ禍による影響度合い、回復状況に応じた適切な支援を実施いたしました。

個人のお客さまには、お客さま本位の業務運営に基づく「お客さまの最善の利益」の追求に向けた質の高いサービス提供を可能とする行員の育成体制の強化を図り、お客さまのライフイベントに沿った商品・資産運用サービスや相続分野における遺言信託・遺産整理業務などコンサルティング提供体制の強化に取り組みました。

当行のカード加盟店の皆さまには、2022年7月に販路拡大を目的としたECサイト「結-YUI-モール」を開設した他、2022年11月には台湾の観光客誘致を目的とした電子マネー「悠遊カード」の取り扱いを開始するなどトップライン支援の強化を図りました。

### ②地域社会の脱炭素化への支援

当行は「地球環境の負荷軽減・再生」と「地域社会の発展、県民のより豊かな生活への貢献」を目標に積極的に実現すべきテーマとして6つの重要課題（マテリアリティ）を定めました。その実現すべきテーマの1つに「気候変動リスクの把握と対策」を掲げ、2022年度は地域社会の脱炭素化の支援体制の構築に努めてまいりました。

具体的には、お客さまのSDGs（脱炭素、健康経営等）への取組状況を診断し、お客さまのSDGsの達成に向けたサポート体制を整えた他、当行の貸出金残高の約6割を占める住宅関連、不動産分野が環境へ与える影響を鑑み、当行が主体となり県内の省エネ住宅などの普及を目的とした地域連携（Ryukyu net ZERO Energy Partnership）を発足したことが挙げられます。今後も気候変動に関するお客さまの課題解決への取り組みを支援するため、様々な企業と連携し、お客さまへの最善なソリューションを提供してまいります。

### ③デジタル技術の活用

銀行業務の構造改革として、行内の事務プロセスを見直し、業務効率化を図るためのデジタル技術の活用を推し進めてまいりました。

また、お客さまへの取り組みでは、りゅうぎんアプリに他行振込やカードローンの借入・返済機能を実装するなど利便性向上に努めたほか、全営業店に税公金納付書等のバーコード・QRコードの読み取り機器を導入し、お客さまの待ち時間短縮など店頭サービスの向上を図りました。

### ④県内金融機関とのアライアンス

2023年2月に株式会社沖縄海邦銀行と共同出資会社「ゆいパートナーサービス株式会社」を設立しました。今後は共同出資会社を通じて現金やメール便の配送コスト等の削減を行い、さらなるバックオフィス業務の共同化に関する検討を継続するとともに、本検討の実現により削減されるコストをお客さまの利便性向上につながる施策や地域のための施策へ還元してまいります。

これらの結果、顧客向けサービス利益は前年度を5億94百万円上回る56億91百万円となりました。

銀行以外のセグメントの経常利益について、リース業セグメントは売上高の減少等により前年度を21百万円下回る5億13百万円、信用保証業セグメントは前年度を1億54百万円下回る6億36百万円、クレジットカード業セグメントは与信コストの増加等により前年度を2億17百万円下回る4億50百万円となりました。

なお、第3四半期連結会計期間より株式会社リウコムを連結子会社としたことを契機に、従来の報告セグメントに加え「IT事業」について報告セグメントとして記載する方法に変更しております。IT事業でのセグメント利益は1億11百万円となりました。

当行グループの資本の財源及び資金の流動性については以下の通りです。

資金運用等に関しては、主要な運用手段である貸出金が順調に推移する一方で、金銭の信託等による資金運用の多様化を行っております。有価証券運用においては債券の償還が進む中で金融市場の動向を睨みながら、機動的な運用を行っております。一方で主要な資金調達手段である預金についても好調に推移しており、債券の償還等による調達と合わせて増加する運用資金に対応しております。

また、当行は「第3 設備の状況 3 設備の新設、除却等の計画」に記載のとおり投資を計画しておりますが、これらに必要な資金は自己資金で対応する予定であります。

当行は中期経営計画「SINKA2020」における最終年度である2022年度の目標として親会社株主に帰属する当期純利益55億円ほか下表の項目を掲げておりました。

当連結会計年度において、親会社株主に帰属する当期純利益(①)、連結ROE(②)、顧客向けサービス利益(③)、単体自己資本比率(完全実施ベース)(④)、単体コアOHR(⑤)において目標数値を上回ることができました。

カード加盟店グループ総取扱高(⑥)については新型コロナの影響を受け、未達成となりましたが、県内の観光関連の回復に伴いカード取扱高は着実に増加しております。また、事業性評価シートによるソリューション提案(⑦)においても、2021年度下期より提案内容の質を重視したことにより、目標計数(提案件数)は未達成となりました。その結果として、事業性評価を起点とした営業態勢は整い、法人向けサービス手数料の増加に繋がっていると評価しております。

当行グループは、中長期的な視点で株主資本コストを上回るROE(自己資本利益率)の向上を目指していきたいと考えており、従前よりROEを主要な経営指標として位置付けております。当連結会計年度におけるROEは4.3%となり前連結会計年度を0.1ポイント上回りました。なお、当行グループにおける株主資本コストはCAPM算定式を採用し、3.5%から5.5%程度と認識しており、ROEの水準は概ね資本コストと同水準にあると認識しております。

2023年度から中期経営計画「Value2023」がスタートしました。中期経営計画で掲げた長期ビジョン「地域経済の好循環サイクルを実現し、地域とともに成長する金融グループ」の実現を目標に、グループ総合力を発揮し、経営計画に掲げる諸施策を着実に実行することで、目標の達成、ROEの継続した上昇および将来的なPBRの向上を目指してまいります。

	2022年度 実績	中期経営計画 「SINKA2020」 目標数値 (最終年度、2022年度)
①親会社株主に帰属する当期純利益	58億円	55億円
②連結ROE	4.3%	4%以上
③顧客向けサービス利益(注1)	56億円	55億円
④単体自己資本比率(完全実施ベース)(注2)	8.74%	8.5%以上
⑤単体コアOHR	78.5%	79%以下
⑥カード加盟店 グループ総取扱高	867億円	880億円
⑦事業性評価シートによるソリューション提案	3,135件	3,500件

(注) 1 顧客向けサービス利益＝預貸金収支＋役務利益－経費

2 完全実施ベースの自己資本比率は、土地再評価差額金の資本算入額をゼロとし、無形固定資産および前払年金費用等を資本調整額として全額計上するベース。

(3) 重要な会計上の見積り及び当該見積りに用いた仮定

当行の貸倒引当金は、「第5 経理の状況 1 連結財務諸表等（1）連結財務諸表」の「注記事項（連結財務諸表作成のための基本となる重要な事項）4 会計方針に関する事項（5）貸倒引当金の計上基準」に記載のとおり、「破綻先」「実質破綻先」「破綻懸念先」に係る債権については、取立不能額及び担保や保証による回収見込額を控除した額に対し、全額または必要額を個別に計上しております。

それ以外の債権については、主として今後1年間の予想損失額又は今後3年間の予想損失額を見込んで計上しており、予想損失額は、将来に関するマクロ経済指標の予想に基づき予想損失率を求め、これに将来見込み等必要な修正を加えて算定しております。

連結子会社の貸倒引当金は、一般債権については過去の貸倒実績率等を勘案して必要と認めた額を、貸倒懸念債権等特定の債権については、個別に回収可能性を勘案し、回収不能見込額をそれぞれ計上しております。

当行及び一部の連結子会社において今後の見通しについては、新型コロナウイルス感染症の影響を含め、経済活動は2023年度以降も緩やかな回復シナリオを想定していますが、貸倒引当金の見積りに用いた仮定については現時点における最善の見積りであるものの、当該仮定には不確実性が存在しております。そのため、新型コロナウイルス感染症の収束状況や資源価格高騰等による個別貸出先への影響等によっては、翌年度以降の連結財務諸表において当該貸倒引当金は増減する可能性があります。



(参考)

(1) 国内・国際業務部門別収支

当連結会計年度における資金運用収支は272億78百万円、役員取引等収支は63億22百万円、その他業務収支は△5億63百万円となっております。

部門別にみますと、国内部門の資金運用収支は270億円、国際部門の資金運用収支は6億97百万円となっております。

種類	期別	国内	国際	相殺消去額(△)	合計
		金額(百万円)	金額(百万円)	金額(百万円)	金額(百万円)
資金運用収支	前連結会計年度	27,753	581	719	27,615
	当連結会計年度	27,000	697	419	27,278
うち資金運用収益	前連結会計年度	28,130	595	929	27,788 <sup>7</sup>
	当連結会計年度	27,334	1,538	620	28,248 <sup>4</sup>
うち資金調達費用	前連結会計年度	376	14	210	172 <sup>7</sup>
	当連結会計年度	334	840	200	970 <sup>4</sup>
信託報酬	前連結会計年度	—	—	—	—
	当連結会計年度	—	—	—	—
役員取引等収支	前連結会計年度	6,447	46	523	5,970
	当連結会計年度	6,810	38	526	6,322
うち役員取引等収益	前連結会計年度	11,670	73	1,305	10,438
	当連結会計年度	12,482	70	1,302	11,249
うち役員取引等費用	前連結会計年度	5,222	26	781	4,468
	当連結会計年度	5,671	31	776	4,926
その他業務収支	前連結会計年度	1,557	△243	170	1,143
	当連結会計年度	2,381	△2,671	273	△563
うちその他業務収益	前連結会計年度	16,915	174	207	16,882
	当連結会計年度	17,559	122	390	17,291
うちその他業務費用	前連結会計年度	15,357	418	36	15,739
	当連結会計年度	15,177	2,793	116	17,854

(注) 1 国内業務部門は当行の円建取引及び子会社取引、国際業務部門は当行の外貨建取引であります。ただし、円建対非居住者取引は国際業務部門に含めております。

2 資金運用収益及び資金調達費用の合計欄の上段の計数は、国内業務部門と国際業務部門の間の資金貸借の利息であります。

3 相殺消去額欄は、連結会社間の内部取引消去額を計上しております。

(2) 国内・国際業務部門別資金運用／調達状況

当連結会計年度における資金運用勘定の平均残高は2兆8,903億24百万円、そのうち貸出金が1兆8,011億83百万円、有価証券が4,076億81百万円となっております。資金運用利回りは0.97%、そのうち貸出金が1.44%、有価証券が0.48%となっております。

一方、資金調達勘定の平均残高は2兆8,842億69百万円、そのうち預金が2兆6,595億26百万円となっております。資金調達利回りは0.03%、そのうち預金が0.00%となっております。

① 国内

種類	期別	平均残高	利息	利回り
		金額(百万円)	金額(百万円)	(%)
資金運用勘定	前連結会計年度	2,708,792	28,130	1.03
	当連結会計年度	2,898,868	27,334	0.94
うち貸出金	前連結会計年度	1,807,475	26,573	1.47
	当連結会計年度	1,820,320	26,195	1.43
うち商品有価証券	前連結会計年度	2	0	0.51
	当連結会計年度	0	0	0.04
うち有価証券	前連結会計年度	284,541	1,274	0.44
	当連結会計年度	321,930	882	0.27
うちコールローン及び買入手形	前連結会計年度	232,551	△7	△0.00
	当連結会計年度	245,393	△70	△0.02
うち預け金	前連結会計年度	302,530	270	0.08
	当連結会計年度	427,935	321	0.07
資金調達勘定	前連結会計年度	(63,772) 2,695,041	(7) 376	0.01
	当連結会計年度	(66,138) 2,884,687	(4) 334	0.01
うち預金	前連結会計年度	2,519,928	102	0.00
	当連結会計年度	2,659,335	66	0.00
うち譲渡性預金	前連結会計年度	23,643	1	0.00
	当連結会計年度	24,834	1	0.00
うちコールマネー及び売渡手形	前連結会計年度	5,315	△1	△0.03
	当連結会計年度	1,068	△0	△0.03
うち借入金	前連結会計年度	149,737	272	0.18
	当連結会計年度	203,016	265	0.13

(注) 1 平均残高は、原則として日々の残高の平均に基づいて算出しておりますが、当行以外の子会社については、当連結会計年度末と前連結会計年度末の残高に基づく平均残高を利用しております。

2 ( )内は国内業務部門と国際業務部門の間の資金貸借の平均残高及び利息(内書き)であります。

② 国際

種類	期別	平均残高	利息	利回り
		金額(百万円)	金額(百万円)	(%)
資金運用勘定	前連結会計年度	(63,772) 67,603	(7) 595	0.88
	当連結会計年度	(66,138) 92,748	(4) 1,538	1.65
うち貸出金	前連結会計年度	46	1	2.30
	当連結会計年度	—	—	—
うち有価証券	前連結会計年度	64,700	595	0.92
	当連結会計年度	90,025	1,522	1.69
うちコールローン及び 買入手形	前連結会計年度	19	0	0.14
	当連結会計年度	457	15	3.31
資金調達勘定	前連結会計年度	70,098	14	0.01
	当連結会計年度	96,601	840	0.87
うち預金	前連結会計年度	5,810	5	0.08
	当連結会計年度	4,435	15	0.35
うちコールマネー及び 売渡手形	前連結会計年度	2	0	0.37
	当連結会計年度	2	0	3.39
うち債券貸借取引受入 担保金	前連結会計年度	472	1	0.30
	当連結会計年度	25,952	820	3.16

(注) 1 平均残高は、原則として日々の残高の平均に基づいて算出しておりますが、当行以外の子会社については、当連結会計年度末と前連結会計年度末の残高に基づく平均残高を利用しております。

2 ( )内は国内業務部門と国際業務部門の間の資金貸借の平均残高及び利息(内書き)であります。

③ 合計

種類	期別	平均残高(百万円)			利息(百万円)			利回り (%)
		小計	相殺 消去額 (△)	合計	小計	相殺 消去額 (△)	合計	
資金運用勘定	前連結会計年度	2,712,622	34,521	2,678,101	28,718	929	27,788	1.03
	当連結会計年度	2,925,479	35,155	2,890,324	28,869	620	28,248	0.97
うち貸出金	前連結会計年度	1,807,521	19,653	1,787,868	26,574	210	26,364	1.47
	当連結会計年度	1,820,320	19,137	1,801,183	26,195	200	25,994	1.44
うち商品有価証券	前連結会計年度	2	—	2	0	—	0	0.51
	当連結会計年度	0	—	0	0	—	0	0.04
うち有価証券	前連結会計年度	349,242	3,251	345,991	1,870	719	1,150	0.33
	当連結会計年度	411,955	4,274	407,681	2,405	419	1,985	0.48
うちコールローン 及び買入手形	前連結会計年度	232,571	—	232,571	△7	—	△7	△0.00
	当連結会計年度	245,850	—	245,850	△54	—	△54	△0.02
うち預け金	前連結会計年度	302,543	11,616	290,926	270	—	270	0.09
	当連結会計年度	427,945	11,744	416,201	321	—	321	0.07
資金調達勘定	前連結会計年度	2,701,366	31,270	2,670,096	383	210	172	0.00
	当連結会計年度	2,915,151	30,881	2,884,269	1,170	200	970	0.03
うち預金	前連結会計年度	2,525,738	3,616	2,522,122	107	—	107	0.00
	当連結会計年度	2,663,770	4,244	2,659,526	81	—	81	0.00
うち譲渡性預金	前連結会計年度	23,643	8,000	15,643	1	—	1	0.00
	当連結会計年度	24,834	7,500	17,334	1	—	1	0.00
うちコールマネー 及び売渡手形	前連結会計年度	5,317	—	5,317	△1	—	△1	△0.03
	当連結会計年度	1,071	—	1,071	△0	—	△0	△0.02
うち債券貸借取引 受入担保金	前連結会計年度	472	—	472	1	—	1	0.3
	当連結会計年度	25,952	—	25,952	820	—	820	3.16
うち借入金	前連結会計年度	149,737	19,653	130,084	272	210	62	0.04
	当連結会計年度	203,016	19,137	183,879	265	200	64	0.03

(注) 相殺消去額欄は、連結会社間の内部取引消去額を計上しております。

(3) 国内・国際業務部門別役務取引の状況

当連結会計年度における役務取引等収益は112億49百万円、そのうち預金・貸出業務によるもの25億34百万円、クレジットカード業務によるもの17億18百万円、為替業務によるもの9億81百万円となっております。一方、役務取引等費用は49億26百万円、そのうち為替業務によるもの1億83百万円となっております。その結果、役務取引等収支は63億22百万円となっております。

種類	期別	国内	国際	相殺消去額(△)	合計
		金額(百万円)	金額(百万円)	金額(百万円)	金額(百万円)
役務取引等収益	前連結会計年度	11,670	73	1,305	10,438
	当連結会計年度	12,482	70	1,302	11,249
うち預金・貸出業務	前連結会計年度	2,343	—	—	2,343
	当連結会計年度	2,534	—	—	2,534
うち為替業務	前連結会計年度	1,014	73	7	1,080
	当連結会計年度	918	70	7	981
うち代理業務	前連結会計年度	808	—	—	808
	当連結会計年度	898	—	—	898
うちクレジットカード業務	前連結会計年度	1,568	—	—	1,568
	当連結会計年度	1,718	—	—	1,718
うち保証業務	前連結会計年度	1,491	0	733	757
	当連結会計年度	1,404	0	737	667
うち証券関連業務	前連結会計年度	24	—	—	24
	当連結会計年度	6	—	—	6
役務取引等費用	前連結会計年度	5,222	26	781	4,468
	当連結会計年度	5,671	31	776	4,926
うち為替業務	前連結会計年度	245	26	—	272
	当連結会計年度	151	31	—	183

(注) 1 国内業務部門は当行の円建取引及び子会社取引、国際業務部門は当行の外貨建取引であります。

2 相殺消去額欄は、連結会社間の内部取引消去額を計上しております。

## (4) 国内・国際業務部門別預金残高の状況

## ○ 預金の種類別残高(未残)

種類	期別	国内	国際	相殺消去額(△)	合計
		金額(百万円)	金額(百万円)	金額(百万円)	金額(百万円)
預金合計	前連結会計年度	2,585,286	5,005	3,246	2,587,046
	当連結会計年度	2,708,590	3,810	5,242	2,707,158
うち流動性預金	前連結会計年度	1,846,030	—	3,246	1,842,783
	当連結会計年度	1,963,828	—	5,206	1,958,622
うち定期性預金	前連結会計年度	716,274	—	—	716,274
	当連結会計年度	719,620	—	36	719,584
うちその他	前連結会計年度	22,981	5,005	—	27,987
	当連結会計年度	25,142	3,810	—	28,952
譲渡性預金	前連結会計年度	19,213	—	8,000	11,213
	当連結会計年度	28,621	—	7,000	21,621
総合計	前連結会計年度	2,604,499	5,005	11,246	2,598,259
	当連結会計年度	2,737,212	3,810	12,242	2,728,780

(注) 1 国内業務部門は当行の円建取引、国際業務部門は当行の外貨建取引であります。ただし、円建対非居住者取引は国際業務部門に含めております。

2 流動性預金＝当座預金＋普通預金＋貯蓄預金＋通知預金

3 定期性預金＝定期預金

4 相殺消去額欄は、連結会社間の内部取引消去額を計上しております。

## (5) 国内・海外別貸出金残高の状況

## ① 業種別貸出状況(未残・構成比)

業種別	前連結会計年度		当連結会計年度	
	金額(百万円)	構成比(%)	金額(百万円)	構成比(%)
国内(除く特別国際金融取引勘定分)	1,804,414	100.00	1,828,059	100.00
製造業	24,514	1.36	23,688	1.30
農業、林業	4,052	0.22	4,435	0.24
漁業	675	0.04	292	0.02
鉱業、採石業、砂利採取業	1,344	0.07	1,262	0.07
建設業	70,061	3.88	72,005	3.94
電気・ガス・熱供給・水道業	6,757	0.37	8,462	0.46
情報通信業	5,515	0.31	5,603	0.31
運輸業、郵便業	17,373	0.96	20,748	1.13
卸売業、小売業	83,846	4.65	83,052	4.54
金融業、保険業	28,511	1.58	41,897	2.29
不動産業、物品賃貸業	575,409	31.89	568,489	31.10
医療・福祉	67,281	3.73	64,050	3.50
その他のサービス	112,415	6.23	112,456	6.15
地方公共団体	148,420	8.23	149,816	8.20
その他	658,230	36.48	671,795	36.75
合計	1,804,414	100.00	1,828,059	100.00

(注) 1 国内とは当行及び国内子会社であります。

2 海外及び特別国際金融取引勘定分については、該当ありません。

## ② 外国政府等向け債権残高(国別)

該当ありません。



(6) 国内・国際業務部門別有価証券の状況

○ 有価証券残高(未残)

種類	期別	国内	国際	相殺消去額(△)	合計
		金額(百万円)	金額(百万円)	金額(百万円)	金額(百万円)
国債	前連結会計年度	69,202	—	—	69,202
	当連結会計年度	168,116	—	—	168,116
地方債	前連結会計年度	189,170	—	—	189,170
	当連結会計年度	177,091	—	—	177,091
社債	前連結会計年度	14,703	—	—	14,703
	当連結会計年度	17,350	—	—	17,350
株式	前連結会計年度	3,876	—	—	3,876
	当連結会計年度	3,715	—	1	3,713
その他の証券	前連結会計年度	19,813	67,413	—	87,226
	当連結会計年度	28,666	82,237	—	110,903
合計	前連結会計年度	296,765	67,413	—	364,179
	当連結会計年度	394,939	82,237	1	477,175

(注) 1 国内業務部門は円建の有価証券、国際業務部門は外貨建の有価証券であります。ただし、円建外国債券は国際業務部門に含めております。

2 外貨建有価証券及び円建外国債券は、「その他の証券」に計上しております。

3 「相殺消去額」は、連結会社間の内部取引消去額を計上しております。

(7) 「金融機関の信託業務の兼営等に関する法律」に基づく信託業務の状況

連結会社のうち「金融機関の信託業務の兼営等に関する法律」に基づき信託業務を営む会社は、当行のみです。

なお、前連結会計年度末及び当連結会計年度末においては、信託の受託残高はありません。

(自己資本比率等の状況)

(参考)

自己資本比率は、銀行法第14条の2の規定に基づき、銀行がその保有する資産等に照らし自己資本の充実の状況が適当であるかどうかを判断するための基準(2006年金融庁告示第19号)に定められた算式に基づき、連結ベースと単体ベースの双方について算出しております。

なお、当行は、国内基準を適用のうえ、信用リスク・アセットの算出においては標準的手法を採用しております。

連結自己資本比率(国内基準)

(単位：億円、%)

	2023年3月31日
1. 連結自己資本比率(2/3)	9.74
2. 連結における自己資本の額	1,375
3. リスク・アセットの額	14,114
4. 連結総所要自己資本額	564

単体自己資本比率(国内基準)

(単位：億円、%)

	2023年3月31日
1. 自己資本比率(2/3)	8.76
2. 単体における自己資本の額	1,195
3. リスク・アセットの額	13,638
4. 単体総所要自己資本額	545

(資産の査定)

(参考)

資産の査定は、「金融機能の再生のための緊急措置に関する法律」(1998年法律第132号)第6条に基づき、当行の貸借対照表の貸出金、外国為替、その他資産中の未収利息及び仮払金、支払承諾見返の各勘定について債務者の財政状態及び経営成績等を基礎として次のとおり区分するものであります。

1 破産更生債権及びこれらに準ずる債権

破産更生債権及びこれらに準ずる債権とは、破産手続開始、更生手続開始、再生手続開始の申立て等の事由により経営破綻に陥っている債務者に対する債権及びこれらに準ずる債権をいう。

2 危険債権

危険債権とは、債務者が経営破綻の状態には至っていないが、財政状態及び経営成績が悪化し、契約に従った債権の元本の回収及び利息の受取りができない可能性の高い債権をいう。

3 要管理債権

要管理債権とは、三月以上延滞債権及び貸出条件緩和債権をいう。

4 正常債権

正常債権とは、債務者の財政状態及び経営成績に特に問題がないものとして、上記1から3までに掲げる債権以外のもに区分される債権をいう。

資産の査定額

債権の区分	2022年3月31日	2023年3月31日
	金額(億円)	金額(億円)
破産更生債権及びこれらに準ずる債権	82	75
危険債権	177	194
要管理債権	183	196
正常債権	17,896	18,110

5 【経営上の重要な契約等】

該当ありません。

6 【研究開発活動】

該当ありません。

### 第3 【設備の状況】

#### 1 【設備投資等の概要】

当連結会計年度における当行グループのセグメントごとの設備投資等の概要は、次のとおりであります。

銀行業についてはITの活用による生産性向上を目的としたシステム関連投資等の設備投資を行いました。

その結果、当連結会計年度における銀行業の設備投資額は3,479百万円となりました。なお、営業に重大な影響を及ぼす設備の売却、撤去等はありません。

リース業及びその他については、営業上重要な影響を及ぼす新規投資、設備の売却及び撤去等はありません。

#### 2 【主要な設備の状況】

当連結会計年度末における主要な設備の状況は次のとおりであります。

2023年3月31日現在

	会社名	店舗名 その他	所在地	セグメント の名称	設備の 内容	土地		建物	その他	リース 資産	合計	従業員数 (人)
						面積 (m <sup>2</sup> )	帳簿価額(百万円)					
当行	—	本店 ほか22店	沖縄県 那覇地区	銀行業	店舗	11,492 (734)	6,145	711	2,785	—	9,641	829
	—	豊見城支店 ほか6店	沖縄県 南部地区	銀行業	店舗	3,968 (1,335)	524	137	44	—	706	78
	—	牧港支店 ほか24店	沖縄県 中部地区	銀行業	店舗	17,397 (8,241)	1,272	1,722	216	—	3,212	274
	—	本部支店 ほか5店	沖縄県 北部地区	銀行業	店舗	5,756 (1,554)	365	345	68	—	779	59
	—	久米島支店 ほか2店	沖縄県 離島地区	銀行業	店舗	4,902 (—)	657	254	110	—	1,022	45
	—	東京支店	東京都 千代田区	銀行業	店舗	— (—)	—	4	8	—	13	8
	—	浦添ビル	沖縄県 浦添市	銀行業	事務センタ ー	4,161 (—)	549	1,075	3,847	—	5,473	40
	—	社宅・寮	千葉県 市川市 ほか	銀行業	社宅 寮	8,436 (—)	643	394	10	—	1,048	—
	—	その他の 施設	沖縄県 中頭郡 中城村 ほか	銀行業	倉庫等	9,670 (310)	2,504	919	118	—	3,542	—
国内 連結子 会社	㈱琉球リー ス	その他の 施設	沖縄県 那覇市 ほか	リース業	事務所	408 (—)	206	88	2,079	46	2,421	63
	㈱OCS	その他の 施設	沖縄県 那覇市 ほか	クレジット カード業	事務所	1,003 (—)	463	30	27	—	520	87
	㈱りゅうぎ んディーシ ー	その他の 施設	沖縄県 名護市 ほか	クレジット カード業	保養所 その他	— (—)	—	20	48	—	69	31
	㈱リコム	その他の 施設	沖縄県 那覇市 ほか	IT事業	事務所	— (—)	—	21	32	—	53	201

- (注) 1 当行の主要な設備の大宗は、店舗、事務センターであります。  
 2 土地の面積欄の( )内は借地の面積(内書き)であり、その年間賃借料は建物も含めて1,293百万円であります。  
 3 その他欄は事業用動産5,752百万円、ソフトウェアほか3,643百万円であります。  
 4 店舗外現金自動設備99カ所は上記に含めて記載しております。  
 5 上記のほかリース並びにレンタル契約による主な賃借設備は次のとおりであります。

(1) リース契約

	会社名	店舗名 その他	所在地	セグメントの 名称	設備の内容	従業員数 (人)	年間 リース料 (百万円)
当行	—	本店ほか	沖縄県 那覇市 ほか	銀行業	A T M等	1,333	8

(2) レンタル契約

該当ありません。

### 3 【設備の新設、除却等の計画】

当行の設備投資につきましては、お客様の利便性向上を図るため、店舗の改築・移転や老朽化設備の改修を計画しております。

また、機械化投資につきましては、引き続き業務効率化のための事務機器購入やシステム開発等の設備投資を計画しております。連結子会社において重要な設備投資の計画はありません。

当連結会計年度末において計画中で重要な設備の新設、除却等は次のとおりであります。

(1) 新設、改修

	会社名	店舗名 その他	所在地	区分	セグメントの 名称	設備 の内容	投資予定金額 (百万円)		資金調 達方法	着手 年月	完了予定 年月
							総額	既支払額			
当行	—	新本店	沖縄県 那覇市	新設	銀行業	本店	17,938	2,441	自己資金	2022年5月	2025年10月
当行	—	本店ほか	沖縄県 那覇市ほか	新設 更改	銀行業	店舗等	1,733	89	自己資金	—	—
						事務機器 システム	3,161	182			

(注) 上記設備計画の記載金額には、消費税及び地方消費税を含んでおりません。

(2) 売却

重要な設備等の売却の予定はありません。

## 第4 【提出会社の状況】

### 1 【株式等の状況】

#### (1) 【株式の総数等】

##### ① 【株式の総数】

種類	発行可能株式総数(株)
普通株式	65,000,000
計	65,000,000

##### ② 【発行済株式】

種類	事業年度末現在 発行数(株) (2023年3月31日)	提出日現在 発行数(株) (2023年6月22日)	上場金融商品取引所 名又は登録認可金融 商品取引業協会名	内容
普通株式	43,108,470	43,108,470	東京証券取引所プライム市場 福岡証券取引所	単元株式数は100株で あります。
計	43,108,470	43,108,470	—	—

#### (2) 【新株予約権等の状況】

##### ① 【ストックオプション制度の内容】

決議年月日	2011年6月28日	2012年6月28日
付与対象者の区分及び人数(名)	当行取締役8名、監査役3名、 執行役員8名	当行取締役8名、監査役3名、 執行役員3名
新株予約権の数(個)※	59(注1)	84(注1)
新株予約権の目的となる株式の種 類、内容及び数(株)※	普通株式 5,900(注2)	普通株式 8,400(注2)
新株予約権の行使時の払込金額 (円)※	1株あたり1円	1株あたり1円
新株予約権の行使期間※	2011年8月1日から 2041年7月28日	2012年8月1日から 2042年7月30日
新株予約権の行使により株式を発 行する場合の株式の発行価格及び 資本組入額※	発行価格 928円	発行価格 855円
新株予約権の行使の条件※	資本組入額は、会社計算規則第17条第1項に従い算出される資本金等増加限度額の2分の1の金額とし、計算の結果1円未満の端数が生じる場合は、これを切り上げるものとする。	
新株予約権の譲渡に関する事項※	(注3)	
組織再編成行為に伴う新株予約権 の交付に関する事項※	譲渡による新株予約権の取得については、当行取締役会の決議による承認を要するものとする。	
	(注4)	



決議年月日	2013年6月27日	2014年6月25日
付与対象者の区分及び人数（名）	当行取締役9名、監査役3名、 執行役員3名	当行取締役10名、監査役3名、 執行役員3名
新株予約権の数（個）※	98（注1）	120（注1）
新株予約権の目的となる株式の種類、内容及び数（株）※	普通株式 9,800（注2）	普通株式 12,000（注2）
新株予約権の行使時の払込金額（円）※	1株あたり1円	1株あたり1円
新株予約権の行使期間※	2013年8月1日から 2043年7月30日	2014年8月1日から 2044年7月30日
新株予約権の行使により株式を発行する場合の株式の発行価格及び資本組入額※	発行価格 1,163円	発行価格 1,412円
新株予約権の行使の条件※	（注3）	
新株予約権の譲渡に関する事項※	譲渡による新株予約権の取得については、当行取締役会の決議による承認を要するものとする。	
組織再編成行為に伴う新株予約権の交付に関する事項※	（注4）	

決議年月日	2015年6月25日	2016年6月28日
付与対象者の区分及び人数（名）	当行取締役9名、監査役3名、 執行役員4名	当行取締役8名、監査役3名、 執行役員5名
新株予約権の数（個）※	142（注1）	259（注1）
新株予約権の目的となる株式の種類、内容及び数（株）※	普通株式 14,200（注2）	普通株式 25,900（注2）
新株予約権の行使時の払込金額（円）※	1株あたり1円	1株あたり1円
新株予約権の行使期間※	2015年8月1日から 2045年7月30日	2016年8月1日から 2046年7月30日
新株予約権の行使により株式を発行する場合の株式の発行価格及び資本組入額※	発行価格 1,716円	発行価格 1,016円
新株予約権の行使の条件※	（注3）	
新株予約権の譲渡に関する事項※	譲渡による新株予約権の取得については、当行取締役会の決議による承認を要するものとする。	
組織再編成行為に伴う新株予約権の交付に関する事項※	（注4）	

決議年月日	2017年6月28日	2018年6月27日
付与対象者の区分及び人数(名)	当行取締役8名、監査役4名、 執行役員5名	当行取締役9名、監査役4名、 執行役員5名
新株予約権の数(個)※	221(注1)	238(注1)
新株予約権の目的となる株式の種類、内容及び数(株)※	普通株式 22,100(注2)	普通株式 23,800(注2)
新株予約権の行使時の払込金額(円)※	1株あたり1円	1株あたり1円
新株予約権の行使期間※	2017年8月1日から 2047年7月30日	2018年8月1日から 2048年7月30日
新株予約権の行使により株式を発行する場合の株式の発行価格及び資本組入額※	発行価格 1,397円	発行価格 1,609円
新株予約権の行使の条件※	(注3)	
新株予約権の譲渡に関する事項※	譲渡による新株予約権の取得については、当行取締役会の決議による承認を要するものとする。	
組織再編成行為に伴う新株予約権の交付に関する事項※	(注4)	

※当事業年度の末日(2023年3月31日)における内容を記載しております。当事業年度の末日から提出日の前月末現在(2023年5月31日)にかけて変更された事項はありません。

(注) 1 新株予約権1個につき目的となる株式数 100株

2 新株予約権の目的となる株式の数

新株予約権の目的である株式の数(以下、「付与株式数」という。)は100株とする。

なお、新株予約権を割当てる日(以下、「割当日」という。)後、当行が当行普通株式につき、株式分割

(当行普通株式の株式無償割当てを含む。以下、株式分割の記載につき同じ。)または株式併合を行う場合、次の算式により付与株式数を調整するものとする。ただし、かかる調整は、新株予約権のうち、当該時点で行使されていない新株予約権の目的である株式の数について行われ、調整の結果生じる1株未満の端数については、これを切り捨てるものとする。

調整後付与株式数=調整前付与株式数×株式分割・株式併合の比率

また、割当日後、当行が合併、会社分割または株式交換を行う場合およびその他これらの場合に準じて付与株式数の調整を必要とする場合、当行は、当行取締役会において必要と認める付与株式数の調整を行うことができる。

3 新株予約権の行使の条件

新株予約権者は、当行の取締役、執行役員、および監査役のいずれの地位をも喪失した日の翌日から10日間以内(10日目日が休日にあたる場合には翌営業日)に限り、新株予約権を行使することができる。

4 組織再編成行為に伴う新株予約権の交付に関する事項

当行が合併(当行が合併により消滅する場合に限る。)、吸収分割若しくは新設分割(それぞれ当行が分割会社となる場合に限る。)、株式交換若しくは株式移転(それぞれ当行が完全子会社となる場合に限る。)

(以上を総称して以下「組織再編成行為」という。)をする場合において、組織再編成行為の効力発生日(吸収合併につき吸収合併がその効力を生ずる日、新設合併につき新設合併設立株式会社成立の日、吸収分割につき吸収分割がその効力を生ずる日、新設分割につき新設分割設立株式会社成立の日、株式交換につき株式交換がその効力を生ずる日、および株式移転につき株式移転設立完全親会社の成立の日をいう。以下同じ。)の直前において残存する新株予約権(以下、「残存新株予約権」という。)を保有する新株予約権者に対し、それぞれの場合につき、会社法第236条第1項第8号のイからホまでに掲げる株式会社(以下、「再編対象会社」という。)の新株予約権をそれぞれ交付することとする。ただし、以下の各号に沿って再編対象会社の新株予約権を交付する旨を、吸収合併契約、新設合併契約、吸収分割契約、新設分割計画、株式交換契約または株式移転計画において定めることを条件とする。

(1) 交付する再編対象会社の新株予約権の数

新株予約権者が保有する残存新株予約権の数と同一の数をそれぞれ交付するものとする。

(2) 新株予約権の目的である再編対象会社の株式の種類

再編対象会社の普通株式とする。

(3) 新株予約権の目的である再編対象会社の株式の数

組織再編成行為の条件等を勘案のうえ、前記(注2)に準じて決定する。

- (4) 新株予約権の行使に際して出資される財産の価額  
 交付される各新株予約権の行使に際して出資される財産の価額は、以下に定める再編後行使価額に上記(3)に従って決定される当該各新株予約権の目的である再編対象会社の株式の数を乗じて得られる金額とする。再編後行使価額は、交付される各新株予約権を行使することにより交付を受けることができる再編対象会社の株式1株当たり1円とする。
- (5) 新株予約権を行使することができる期間  
 前記「新株予約権の行使期間」に定める新株予約権を行使することができる期間の開始日と組織再編行為の効力発生日のうちいずれか遅い日から、前記「新株予約権の行使期間」に定める新株予約権を行使することができる期間の満了日までとする。
- (6) 新株予約権の行使により株式を発行する場合における増加する資本金および資本準備金に関する事項  
 前記「新株予約権の行使により株式を発行する場合の株式の発行価格及び資本組入額」に準じて決定する。
- (7) 譲渡による新株予約権の取得の制限  
 譲渡による新株予約権の取得については、再編対象会社の取締役会の決議による承認を要するものとする。
- (8) 新株予約権の行使の条件  
 前記(注3)に準じて決定する。
- (9) 新株予約権の取得条項  
 ①当行は、以下のア、イ、ウ、エまたはオの議案につき当行株主総会(株主総会決議が不要の場合は、当行取締役会)で承認された場合は、当行取締役会が別途定める日に、新株予約権を無償で取得することができる。  
 ア. 当行が消滅会社となる合併契約承認の議案  
 イ. 当行が分割会社となる分割契約または分割計画承認の議案  
 ウ. 当行が完全子会社となる株式交換契約または株式移転計画承認の議案  
 エ. 当行の発行する全部の株式の内容として譲渡による当該株式の取得について当行の承認を要することについての定めを設ける定款の変更承認の議案  
 オ. 新株予約権の目的である種類の株式の内容として譲渡による当該種類の株式の取得について当行の承認を要することまたは当該種類の株式について当行が株主総会の決議によってその全部を取得することについての定めを設ける定款の変更承認の議案  
 ②当行は、新株予約権者が新株予約権の全部または一部を行使できなくなった場合は、当行取締役会が別途定める日に、当該新株予約権を無償で取得することができる。

② 【ライツプランの内容】

該当ありません。

③ 【その他の新株予約権等の状況】

該当ありません。

(3) 【行使価額修正条項付新株予約権付社債券等の行使状況等】

該当ありません。

(4) 【発行済株式総数、資本金等の推移】

年月日	発行済株式 総数増減数 (千株)	発行済株式 総数残高 (千株)	資本金 増減額 (百万円)	資本金残高 (百万円)	資本準備金 増減額 (百万円)	資本準備金 残高 (百万円)
2018年9月10日(注1)	4,000	42,508	2,469	56,596	2,469	12,469
2018年9月25日(注2)	600	43,108	370	56,967	370	12,840

(注)1 有償一般募集

発行価格 1,288円 発行価額 1,234.88円 資本組入額 617.44円

2 有償第三者割当(オーバーアロットメントによる売出しに関連した第三者割当増資)

発行価格 1,234.88円 資本組入額 617.44円 割当先 野村證券株式会社

## (5) 【所有者別状況】

2023年3月31日現在

区分	株式の状況(1単元の株式数100株)								単元未満株式の状況(株)
	政府及び地方公共団体	金融機関	金融商品取引業者	その他の法人	外国法人等		個人その他	計	
					個人以外	個人			
株主数(人)	33	31	29	814	99	19	12,231	13,256	—
所有株式数(単元)	3,855	105,221	6,624	83,611	43,532	56	186,466	429,365	171,970
所有株式数の割合(%)	0.89	24.50	1.54	19.47	10.13	0.001	43.42	100.00	—

(注) 1 自己株式1,559,153株は「個人その他」に15,591単元、「単元未満株式の状況」に53株含まれております。  
2 「その他の法人」の欄には、株式会社証券保管振替機構名義の株式が2単元含まれております。

## (6) 【大株主の状況】

2023年3月31日現在

氏名又は名称	住所	所有株式数(千株)	発行済株式(自己株式を除く。)の総数に対する所有株式数の割合(%)
日本スタートラスト信託銀行株式会社(信託口)	東京都港区浜松町2丁目11番3号	5,580	13.43
株式会社日本カストディ銀行(信託口)	東京都中央区晴海1丁目8-12	2,711	6.52
QRファンド投資事業有限責任組合	石川県金沢市武蔵町1-16	1,277	3.07
琉球銀行行員持株会	沖縄県那覇市久茂地1丁目11番1号	1,154	2.77
豊里 友成	沖縄県浦添市	950	2.28
株式会社オーエスジー	沖縄県浦添市勢理客4丁目18番5号	485	1.16
JP MORGAN CHASE BANK 385781 (常任代理人 株式会社みずほ銀行)	25 BANK STREET, CANARY WHARF, LONDON, E14 5JP, UNITED KINGDOM (東京都港区港南2丁目15-1 品川インターシティA棟)	463	1.11
大同火災海上保険株式会社	沖縄県那覇市久茂地1丁目12番1号	452	1.08
DFA INTL SMALL CAP VALUE PORTFOLIO (常任代理人 シティバンク、エヌ・エイ東京支店)	PALISADES WEST 6300, BEE CAVE ROAD BUILDING ONE AUSTIN TX78746 US (東京都新宿区新宿6丁目27番30号)	375	0.90
沖縄電力株式会社	沖縄県浦添市牧港5丁目2-1	344	0.83
計	—	13,795	33.20

(注1) 2023年2月7日付で公衆の縦覧に供されている大量保有報告書の変更報告書において、アセットマネジメントOne株式会社が2023年1月31日付けで以下の株式を所有している旨が記載されているものの、当行として2023年3月31日時点における実質所有株式数の確認ができませんので、上記大株主の状況には含めておりません。なお、大量保有報告書の変更報告書の内容は以下のとおりであります。

氏名又は名称	住所	保有株式等の数(千株)	株式等保有割合(%)
アセットマネジメントOne株式会社	東京都千代田区丸の内1丁目8番2号	2,058	4.78
合計	—	2,058	4.78

(注2) 2021年1月21日付で公衆の縦覧に供されている大量保有報告書の変更報告書において、三井住友トラスト・アセットマネジメント株式会社及びその共同保有者である日興アセットマネジメント株式会社が2021年1月15日付けで以下の株式を所有している旨が記載されているものの、当行として2023年3月31日時点における実質所有株式数の確認ができませんので、上記大株主の状況には含めておりません。なお、大量保有報告書の変更報告書の内容は以下のとおりであります。

氏名又は名称	住所	保有株式等の数(千株)	株式等保有割合(%)
三井住友トラスト・アセットマネジメント株式会社	東京都港区芝公園1丁目1番1号	1,552	3.60
日興アセットマネジメント株式会社	東京都港区赤坂9丁目7番1号	627	1.46
合計	—	2,179	5.06

(7) 【議決権の状況】

① 【発行済株式】

2023年3月31日現在

区分	株式数(株)	議決権の数(個)	内容
無議決権株式	—	—	—
議決権制限株式(自己株式等)	—	—	—
議決権制限株式(その他)	—	—	—
完全議決権株式(自己株式等)	(自己保有株式) 1,559,100	—	普通株式であります。
完全議決権株式(その他)	41,377,400	413,774	普通株式であります。
単元未満株式	171,970	—	普通株式であります。
発行済株式総数	43,108,470	—	—
総株主の議決権	—	413,774	—

(注)1 上記の「完全議決権株式(その他)」の欄には、株式会社証券保管振替機構名義の株式が200株(議決権2個)含まれております。

2 「単元未満株式」の欄には、当行所有の自己株式53株が含まれております。

② 【自己株式等】

2023年3月31日現在

所有者の氏名 又は名称	所有者の住所	自己名義 所有株式数 (株)	他人名義 所有株式数 (株)	所有株式数 の合計 (株)	発行済株式 総数に対する 所有株式数 の割合(%)
(自己保有株式) 当行	沖縄県那覇市久茂地 1丁目11番1号	1,559,100	—	1,559,100	3.61
計	—	1,559,100	—	1,559,100	3.61

2 【自己株式の取得等の状況】

【株式の種類等】 会社法第155条第3号及び第7号による普通株式の取得

(1) 【株主総会決議による取得の状況】

該当ありません。

## (2) 【取締役会決議による取得の状況】

区分	株式数(株)	価額の総額(円)
取締役会(2023年2月9日)での決議状況 (取得期間2023年2月10日~2023年3月24日)	1,000,000	1,000,000,000
当事業年度前における取得株式	—	—
当事業年度における取得自己株式	917,500	999,889,800
残存決議株式の総数及び価額の総額	82,500	110,200
当事業年度の末日現在の未行使割合(%)	8.25	0.01
当期間における取得自己株式	—	—
提出日現在の未行使割合	—	—

## (3) 【株主総会決議又は取締役会決議に基づかないものの内容】

区分	株式数(株)	価額の総額(円)
当事業年度における取得自己株式	908	793,385
当期間における取得自己株式	29	26,927

(注) 当期間における取得自己株式には、2023年6月1日から有価証券報告書提出日までの単元未満株式の買取による株式数は含まれておりません。

## (4) 【取得自己株式の処理状況及び保有状況】

区分	当事業年度		当期間	
	株式数(株)	処分価額の総額(円)	株式数(株)	処分価額の総額(円)
引き受ける者の募集を行った取得自己株式	—	—	—	—
消却の処分を行った取得自己株式	—	—	—	—
合併、株式交換、株式交付、会社分割に係る移転を行った取得自己株式	—	—	—	—
その他(譲渡制限付株式報酬としての割り当て)	36,341	30,272,053	—	—
その他(ストック・オプション権利行使)	13,300	11,078,900	—	—
保有自己株式数	1,559,153	—	1,559,182	—

(注) 当期間における保有自己株式数には、2023年6月1日から有価証券報告書提出日までの単元未満株式の買取による取得及び買増請求による売渡並びにストック・オプションの権利行使にかかる株式数は含まれておりません。

### 3 【配当政策】

当行は、内部留保の充実に努めつつ、業績や金融環境および将来的な株主価値向上の観点等を含め総合的に勘案して配当を実施していくことを基本方針としております。中間配当につきましては取締役会、期末配当につきましては株主総会の決議により配当の実施を決定いたします。なお、当行は、会社法第454条第5項に規定する中間配当を行なうことができる旨を定款で定めております。

また、銀行法第18条の定めにより剰余金の配当に制限を受けております。剰余金の配当をする場合には、会社法第445条第4項（資本金の額及び準備金の額）の規定にかかわらず、当該剰余金の配当により減少する剰余金の額に5分の1を乗じて得た額を利益準備金として計上しております。

本配当方針に基づき、当事業年度の1株当たりの配当金は17円50銭といたします。これにより中間配当金の1株につき17円50銭とあわせた年間の配当金は35円となり、前事業年度の年間の配当金と同額となります。

また、県内景況感が回復基調にあることや、今後の当行業績の将来予想等を踏まえ、株主還元を一層充実させることを目的として、2024年3月期における年間配当予想は1株につき37円～2円増額の予想としております。

内部留保金につきましては、中期経営計画の諸施策の実施を通じた事業基盤、財務体質の強化や、新型コロナウイルス感染症等で影響をうけ、金融支援を必要とするお客様へ積極的かつ確実に支援を実施するための原資などに活用してまいります。

（注）基準日が当事業年度に属する剰余金の配当は、以下のとおりです。

決議年月日	配当金の総額（百万円）	1株当たり配当額（円）
2022年11月8日取締役会決議（中間配当）	743	17.50
2023年6月22日定時株主総会決議（期末配当）	727	17.50



## 4 【コーポレート・ガバナンスの状況等】

### (1) 【コーポレート・ガバナンスの概要】

#### ① コーポレート・ガバナンスに関する基本的な考え方

当行は、経営理念の実現に向けて、株主をはじめお客様・従業員・地域社会等のステークホルダーに配慮しつつ、透明・公正かつ迅速・果敢な意思決定を行うための仕組みを構築し、当行の持続的な成長と企業価値の向上を図ることをコーポレート・ガバナンスの基本的な考え方としております。なお、コーポレート・ガバナンスの充実にあたっては、以下を基本方針としております。

- ・当行は、株主の権利を尊重し、株主が権利を適切に行使することができる環境の整備と、株主の実質的な平等性の確保に努める。
- ・当行は、株主、お客様、従業員、地域社会等の幅広いステークホルダーとの適切な協働により、健全な事業活動倫理を尊重する企業文化・風土の醸成に努める。
- ・当行は、非財務情報を含む会社情報の適切な開示と、経営の透明性・公正性の確保に努めるとともに、当行の持続的な成長と中長期的な企業価値の向上に資するよう、株主との建設的な対話に努める。
- ・当行は、取締役会および監査役会が株主に対する受託者責任・説明責任を踏まえ、当行の持続的な成長と中長期的な企業価値の向上を図るとともに、職務執行の監督および監査の実効性確保に努める。

#### ② 企業統治の体制の概要および当該体制の採用理由

当行の重要な業務執行を決定し取締役の職務の執行を監督する機関として取締役会、取締役の職務の執行の監査等を行う機関として監査役会、当行のコーポレート・ガバナンスに関わる特に重要な事項を検討するに当たり独立役員との適切な関与・助言を得るため取締役会の諮問機関としてコーポレート・ガバナンス委員会を設置しております。なお取締役会の機能の独立性・客観性と説明責任を強化するほか、独立役員間および独立役員と経営陣幹部との連携・認識共有を図る企業統治にかかる機関設計として監査役会設置会社を採用しております。

#### ③ 各機関の内容及び運営状況等

##### ア. 取締役会

当行の取締役会は取締役8名（うち社外取締役3名 2023年6月22日現在）で構成されており、毎月1回、定例の取締役会を開催するほか、必要に応じ臨時取締役会を開催しております。取締役会には監査役4名（うち社外監査役3名 2023年6月22日現在）が参加し、取締役および監査役間の十分な討議と意思疎通により、迅速な意思決定と相互牽制機能の強化を図っております。取締役会の権限は定款で定めており、業務執行の決定や法令および定款に定める事項を決し、取締役の職務の執行を監督しています。また、頭取、専務、常務の三役以上で構成する常務会を設置し、取締役会より委任を受けて経営上の重要課題について決議するとともに、頭取の職務を補佐するために日常業務の計画・執行・管理に関する重要事項を審議し、または頭取の諮問に答申しています。

##### 《 構成員 》

議長：取締役頭取 川上 康  
構成員：専務取締役 普久原啓之 ・ 常務取締役 島袋 健  
常務取締役 知花 健二 ・ 常務取締役 菊地 毅  
取締役 譜久山當則（社外取締役） ・ 取締役 富原加奈子（社外取締役）  
取締役 花崎正晴（社外取締役）

##### ・ 具体的な検討内容

取締役会（2022年度16回開催）では、2023年度よりスタートした新中期経営計画「Value2023」の策定、コロナ禍の拡大を受け2021年3月期に導入したフォワードルッキングな引当の検証、業務効率化に資する県内他行とのバックオフィス業務共同化、ESG経営の実践としてのZEH（省エネ住宅）普及に向けた業者連携、県内企業および当行のデジタル化を推進するためのIT事業会社の完全子会社化、信用リスク管理の高度化に向けたFIRB（基礎的内部格付手法）の検討、昨今の金利上昇を受けた市場部門の運用方針等、当行を取り巻く経済・金融環境の変化を踏まえた各種の取り組み等について議論・審議しました。

#### イ. 監査役会

監査役会は監査役4名（2023年6月22日現在）で構成されており、毎月1回、定例の監査役会を開催するほか、必要に応じ随時開催しております。監査役会は、当行での業務経験が豊かな常勤監査役1名、コンサルタントおよび大学教授としての専門的な知見がある社外監査役1名、会計の専門家としての豊富な経験と高い見識がある社外監査役1名、企業経営に関する豊富な経験と幅広い見識がある社外監査役1名で構成され、オブザーバーとして社外取締役3名（2023年6月22日現在）も参加し、取締役会から独立した立場で、内部監査部門や会計監査人と連携して取締役の職務執行を適切に監査しており、経営の監視機能として十分機能するものと判断し、現行の体制を採用しております。

##### 《 構成員 》

議 長       : 監査役 伊東 和美  
構成員       : 監査役 高橋俊介（社外監査役） ・ 監査役 中山恭子（社外監査役）  
              監査役 北川 洋（社外監査役）

#### ウ. コーポレート・ガバナンス委員会

当行のコーポレート・ガバナンスに関わる特に重要な事項を検討するに当たり、取締役会の諮問機関としてコーポレート・ガバナンス委員会を設置しており、取締役会の機能の独立性・客観性と説明責任を強化するほか、独立役員間および独立役員と経営陣幹部との連携・認識共有を図っております。なお、コーポレート・ガバナンス委員会は独立役員の適切な関与・助言を得るため過半数を独立役員で構成しているほか、委員長は独立社外取締役の中から委員の互選により選任しております。

##### 《 構成員 》（2023年6月22日現在）

委員長       : 取締役 譜久山當則（社外取締役）  
構成員       : 取締役頭取 川上 康 ・ 取締役 富原加奈子（社外取締役）  
              取締役 花崎正晴（社外取締役） ・ 監査役 伊東 和美  
              監査役 高橋俊介（社外監査役） ・ 監査役 中山恭子（社外監査役）  
              監査役 北川 洋（社外監査役）

##### ・ 具体的な検討内容

コーポレート・ガバナンス委員会（2022年度6回開催）では、役付取締役の選任、取締役報酬の支給（譲渡制限株式の割当含む）、役員賞与に係るKPIの設定、後継者計画（サクセッションプラン）の運用状況、次期役員・部長体制等について議論・審議しました。

## エ. 運営状況等

2022年度の取締役会およびコーポレート・ガバナンス委員会の開催状況および個々の取締役・監査役の出席状況は以下の通りです。なお、常務会は2022年度に59回開催しております。

氏名	開催状況および出席状況	
	取締役会	コーポレート・ガバナンス委員会
取締役		
金城 棟啓	◎100% (16/16回)	100% (6/6回)
川上 康	100% (16/16回)	100% (6/6回)
普久原 啓之	100% (16/16回)	—
渡嘉敷 靖	100% (16/16回)	—
豊田 良二	100% (16/16回)	—
島袋 健	100% (16/16回)	—
譜久山 當則 ※	100% (16/16回)	◎100% (6/6回)
富原 加奈子 ※	100% (16/16回)	100% (6/6回)
花崎 正晴 ※	100% (16/16回)	100% (6/6回)
監査役		
金城 均	100% (16/16回)	100% (6/6回)
高橋 俊介 ※	100% (16/16回)	100% (6/6回)
中山 恭子 ※	100% (16/16回)	100% (6/6回)
北川 洋 ※	100% (16/16回)	100% (6/6回)

(注) 1 ( ) 内は、出席回数／在任中の開催回数を示しています。

2 ◎は議長または委員長を示しています。

3 ※は社外取締役または社外監査役を示しています。

## オ. 責任限定契約および役員等賠償責任保険契約

当行は、会社法第427条第1項の規定により、社外取締役および社外監査役との間において、会社法第423条第1項に定める損害賠償責任を限定する契約を締結しております。当該契約に基づく責任の限度額は会社法第425条第1項各号に定める額の合計額としております。なお、当該責任限定が認められるのは、当該社外取締役および社外監査役が責任の原因となった職務の遂行について善意かつ重大な過失がないときに限られます。

当行は、社外取締役を含む取締役、社外監査役を含む監査役および支配人である管理職従業員を被保険者として、会社法第430条の3第1項に規定する役員等賠償責任保険契約を保険会社との間で締結しており、保険料はその全額を当行が負担しております。当該保険契約は、被保険者が会社の役員としての業務につき行った行為に起因して、保険期間中に株主、会社、従業員、その他第三者から損害賠償請求がなされた場合にかかる損害賠償金および訴訟費用等を補うものです。ただし、法令違反の行為であることを認識して行った行為に起因する場合等一定の免責事由があります。

## カ. 内部統制・リスク管理等

当行は、会社法の定めにより、「内部統制システムの構築に関する基本方針」を制定し、適時見直しを行うとともに、頭取を委員長とするコンプライアンス委員会を設置し、法令遵守に係る基本方針の策定、内部規程・組織体制の整備、評価・改善活動に積極的に取り組んでいるほか、重要な協議事項について取締役会へ報告する体制を構築しております。また、子会社の業務の適正性を確保し、経営の効率化ならびに適切なリスク管理を実現するため、管理体制、権限、当行への調整・報告事項等を「りゅうぎんグループ統括要綱」で定めております。

リスク管理体制については、銀行における各種リスクを適切に管理することを目的に、リスクの種類ごとに管理部署を設置し、重要なリスクは管理部署から統括部署であるリスク統括部に情報を集約し、網羅的にリスクを把握、コントロールする体制を構築しております。

[コーポレート・ガバナンス体制 (2023年6月22日現在)]

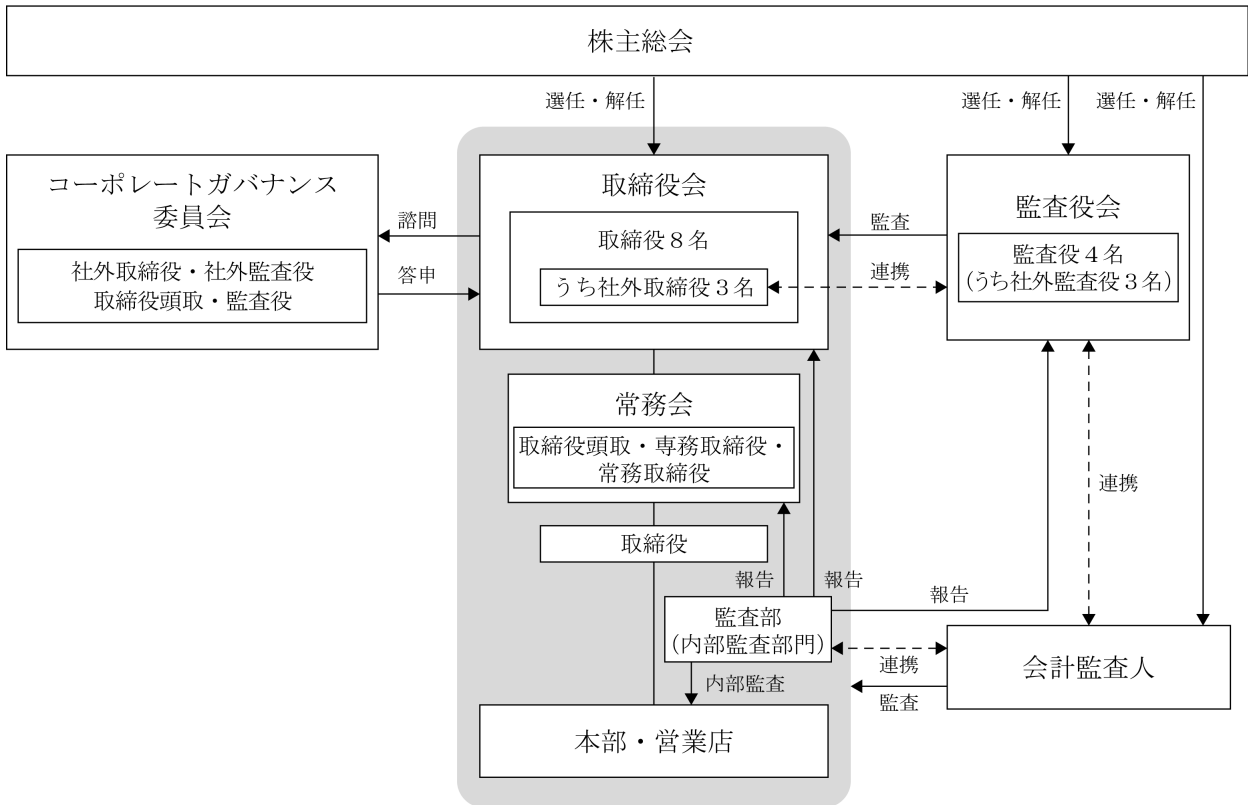

[リスク管理体制 (2023年6月22日現在)]

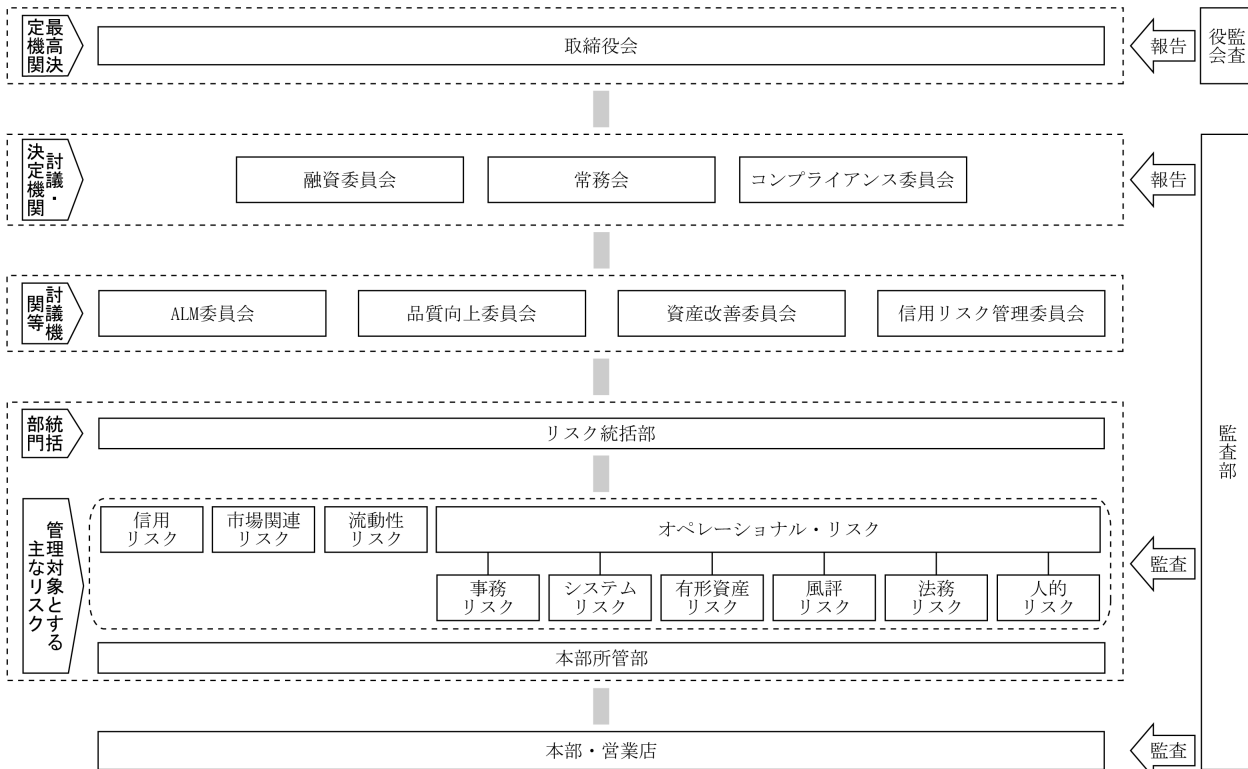

④ 取締役の選任の決議要件

当行は、取締役の選任決議について、議決権を行使することができる株主の議決権の3分の1以上を有する株主が出席し、その議決権の過半数をもって行う旨、またその決議は累積投票によらないものとする旨を定款に定めております。

⑤ 取締役会にて決議できる株主総会決議事項

当行は、会社法第165条第2項に定める市場取引等による自己株式の取得及び会社法第459条第1項第1号に定める株主との合意による自己株式の取得について、法令に別段の定めがある場合を除き、取締役会の決議によって定めることとする旨を定款で定めております。これは、金融・経済環境の変化に対応して機動的な資本政策の遂行を可能にすることを目的としたものであります。

当行は、取締役会の決議によって、毎年9月30日の最終の株主名簿に記載または記録された株主または信託受託者、登録株式質権者に対し、会社法第454条第5項の規定により、中間配当を行うことができる旨を定款で定めております。これは、株主への機動的な利益還元を可能とすることを目的としたものであります。

⑥ 株主総会の特別決議要件

当行は、会社法第309条第2項に定める株主総会の特別決議要件について、議決権を行使することができる株主の議決権の3分の1以上を有する株主が出席し、出席した当該株主の議決権の3分の2以上をもって行う旨を定款に定めております。これは、株主総会における特別決議の定足数を緩和することにより、株主総会の円滑な運営を行うことを目的としたものであります。

## (2) 【役員の状況】

## ① 役員一覧

男性 10名 女性 2名 (役員のうち女性の比率 16.6%)

役職名	氏名	生年月日	略歴	任期	所有株式数(千株)
取締役頭取 代表取締役	川上 康	1961年8月19日生	1985年4月 琉球銀行入行 2010年12月 同コザ支店長 2012年6月 同営業統括部長 2013年6月 同執行役員営業統括部長 2014年6月 同取締役営業統括部長 2015年6月 同取締役総合企画部長兼関連事業室長 2016年6月 同常務取締役 2017年4月 同代表取締役頭取(現職)	(注) 3	38
専務取締役 代表取締役	普久原 啓之	1960年9月27日生	1984年4月 琉球銀行入行 2007年6月 同名護支店長 2010年6月 同コンサルティング営業部長 2012年6月 同人事部長 2014年6月 同執行役員人事部長 2015年6月 同取締役営業統括部長 2016年6月 同取締役総合企画部長兼関連事業室長 2017年4月 同常務取締役 2021年6月 同代表取締役専務(現職)	(注) 3	25
常務取締役	島袋 健	1963年9月28日生	1987年4月 琉球銀行入行 2005年6月 同証券国際部市場金融課長 2012年6月 同泊支店長 2014年6月 同人事部次長 2017年4月 同人事部副部長 2017年11月 同総務部長 2021年4月 同総合企画部長 2022年4月 同常務執行役員 2022年6月 同常務取締役(現職)	(注) 3	7
常務取締役	知花 健二	1964年11月8日生	1988年4月 琉球銀行入行 2009年6月 同東京支店長 2011年11月 同城間支店長 2013年11月 同人事部人材開発室長 2016年4月 同豊見城支店長 2018年4月 同総務部次長 2019年8月 同法人営業部長 2022年4月 同審査部長兼りゅうぎん保証(株)代表取締役社長 2023年4月 同常務執行役員 2023年6月 同常務取締役(現職)	(注) 3	1
常務取締役	菊地 毅	1968年4月21日生	2007年4月 琉球銀行入行 2010年6月 同営業統括部リテール業務課長 2014年6月 同泊支店長 2016年4月 同西原支店長 2018年4月 同営業推進部次長 2020年4月 同人事部長 2022年4月 同総合企画部長 2023年4月 同常務執行役員 2023年6月 同常務取締役(現職)	(注) 3	1
取締役	譜久山 當則	1950年11月8日生	1973年4月 沖縄振興開発金融公庫入庫 1999年3月 同調査部長 2007年4月 同理事 2009年5月 同副理事長 2012年7月 同理事長 2016年6月 同理事長退任 2018年6月 琉球銀行取締役(現職)	(注) 3	—
取締役	富原 加奈子	1956年8月7日生	1980年4月 琉球石油株式会社(現株式会社りゅうせき)入社 2001年6月 株式会社りゅうせき経営企画担当部長 2003年6月 同取締役管理部長兼秘書室長 2005年6月 同取締役事業開発本部長 2011年6月 同常務取締役事業開発本部長兼ホテル飲食事業部長 2014年5月 りゅうせき商事株式会社代表取締役 2014年5月 株式会社りゅうせき取締役(非常勤) 2019年5月 りゅうせき商事株式会社代表取締役退任 2019年6月 株式会社りゅうせき取締役退任 2020年6月 琉球銀行取締役(現職) 2021年4月 琉球大学非常勤理事(現職)	(注) 3	0

役職名	氏名	生年月日	略歴		任期	所有株式数 (千株)
取締役	花崎正晴	1957年1月11日生	1979年4月 1985年7月 1994年3月 2000年10月 2007年10月 2012年4月 2020年4月 2020年6月 2023年4月	日本開発銀行(現株式会社日本政策投資銀行) 入行 在パリ経済協力開発機構 米国ブルッキングス研究所 一橋大学経済研究所助教授 株式会社日本政策投資銀行設備投資研究所長 一橋大学大学院商学研究科教授 埼玉学園大学教授 琉球銀行取締役(現職) 埼玉学園大学経済経営学部学部長(現職)	(注) 3	2
常勤監査役	伊東和美	1965年1月15日生	1987年4月 2005年6月 2006年4月 2011年6月 2014年4月 2016年4月 2017年4月 2020年4月 2021年4月 2023年4月 2023年6月	琉球銀行入行 同本店営業部預金課長 同事務統括部事務企画課長 同人事部次長 同宜野湾支店長 同首里支店長 同人事部長 同事務集中部長 株式会社りゅうぎん総合研究所代表取締役社長 琉球銀行執行役員 同常勤監査役(現職)	(注) 4	4
監査役	高橋俊介	1954年9月18日生	1993年7月 1997年7月 2000年5月 2011年11月 2016年6月 2022年4月	ワトソンワイアット株式会社代表取締役社長 ピープル・ファクター・コンサルティング設立 慶應義塾大学大学院政策・メディア研究科教授 同大学院政策・メディア研究科特任教授 琉球銀行監査役(現職) 慶應義塾大学SFC研究所上級所員(現職)	(注) 4	—
監査役	中山恭子	1973年11月17日生	2003年10月 2003年12月 2007年5月 2016年6月 2019年2月	山内眞樹公認会計士事務所入所 税理士登録 公認会計士登録 琉球銀行監査役(現職) JTS税理士法人 代表社員(現職)	(注) 4	1
監査役	北川洋	1949年9月26日生	1973年4月 2000年3月 2000年6月 2004年4月 2008年4月 2008年6月 2016年6月 2017年6月 2017年6月	株式会社日本興業銀行(現株式会社みずほ銀行) 入行 第二電電株式会社(現KDDI株式会社) 入社 同取締役 同執行役員カスタマーサービス本部長 同コンシューマ営業統括本部 副統括本部長 沖縄セルラー電話株式会社代表取締役社長 同特別顧問 琉球銀行監査役(現職) 沖縄セルラー電話株式会社特別顧問退任	(注) 4	—
計						83

- (注) 1 取締役譜久山當則、富原加奈子及び花崎正晴は、会社法第2条第15号に定める社外取締役であります
- 2 監査役高橋俊介、中山恭子及び北川洋は、会社法第2条第16号に定める社外監査役であります
- 3 取締役の任期は、2023年3月期に係る定時株主総会終結の時から2024年3月期に係る定時株主総会終結の時までであります。
- 4 監査役の任期は以下のとおりであります。  
伊東和美の任期は、補欠として選任された2023年3月期に係る定時株主総会終結の時から退任した監査役の任期満了の時である2024年3月期に係る定時株主総会終結の時までであります。  
高橋俊介及び中山恭子の任期は、2020年3月期に係る定時株主総会終結の時から2024年3月期に係る定時株主総会終結の時までであります。  
北川洋の任期は、2021年3月期に係る定時株主総会終結の時から2025年3月期に係る定時株主総会終結の時までであります。
- 5 取締役の譜久山當則、富原加奈子、花崎正晴並びに監査役の高橋俊介、中山恭子及び北川洋は、株式会社東京証券取引所及び証券会員制法人福岡証券取引所の定める独立役員であります。
- 6 監査役の中山恭子の氏名は職業上使用している氏名であり、戸籍上の氏名は戸田恭子であります。
- 7 当行は、2002年5月24日より執行役員制度を導入しておりますが、提出日現在では該当者はおりません。



## ② 社外役員の状況

当行では、社外取締役を3名（2023年6月22日現在）、社外監査役3名（2023年6月22日現在）を選任しておりますが、いずれも当行及び当行グループの出身ではなく、当行の他の取締役、監査役との人的関係はありません。

また、当行は独立役員の独立性判断基準を定めており、社外取締役及び社外監査役はいずれも独立性判断基準を満たしております(独立性判断基準は後記「独立役員の独立性判断基準の概要」をご参照下さい)。

社外取締役譜久山當則氏は、公的金融機関の理事長経験に基づく金融全般に関する豊富な経験と専門的な知見により、当行取締役会における率直・活発で建設的な検討への貢献ができる者と認められることから、社外取締役に選任しています。譜久山當則氏とは、一般預金者としての経常的な取引がありますが、当行の預金に占める取引の規模、性質等からみて、当行の独立役員の独立性判断基準を満たしており、株主、投資者の判断に影響を及ぼすおそれはないと考えられることから概要の記載を省略します。なお、融資取引はありません。

社外取締役富原加奈子氏は、他社役員経験に基づく経営管理に関する豊富な経験と専門的な知見により、当行取締役会における率直・活発で建設的な検討への貢献ができる者と認められることから、社外取締役に選任しています。富原加奈子氏とは、一般預金者としての経常的な取引がありますが、当行の預金に占める取引の規模、性質等からみて、当行の独立役員の独立性判断基準を満たしており、株主、投資者の判断に影響を及ぼすおそれはないと考えられることから概要の記載を省略します。なお、融資取引はありません。

社外取締役花崎正晴氏は、海外勤務経験およびコーポレート・ガバナンスを専門とする大学教授としての豊富な経験と専門的な知見により、当行取締役会における率直・活発で建設的な検討への貢献ができる者と認められることから、社外取締役に選任しています。花崎正晴氏とは、一般預金者としての経常的な取引がありますが、当行の預金に占める取引の規模、性質等からみて、当行の独立役員の独立性判断基準を満たしており、株主、投資者の判断に影響を及ぼすおそれはないと考えられることから概要の記載を省略します。なお、融資取引はありません。

社外監査役高橋俊介氏は、コンサルタントおよび大学教授としての豊富な経験と高い見識から、当行取締役の職務執行の監査を的確、公正かつ効率的に遂行することができる知識および経験を有し、かつ、十分な社会的信用を有する者と認められることから、社外監査役に選任しています。高橋俊介氏とは、一般預金者としての経常的な取引がありますが、当行の預金に占める取引の規模、性質等からみて、当行の独立役員の独立性判断基準を満たしており、株主、投資者の判断に影響を及ぼすおそれはないと考えられることから概要の記載を省略します。なお、融資取引はありません。

社外監査役中山恭子氏は、会計の専門家としての豊富な経験と高い見識から、当行取締役の職務執行の監査を的確、公正かつ効率的に遂行することができる知識および経験を有し、かつ、十分な社会的信用を有する者と認められることから、社外監査役に選任しています。中山恭子氏とは、一般預金者としての経常的な取引がありますが、当行の預金に占める取引の規模、性質等からみて、当行の独立役員の独立性判断基準を満たしており、株主、投資者の判断に影響を及ぼすおそれはないと考えられることから概要の記載を省略します。

社外監査役北川洋氏は、上場企業役員経験に基づく企業経営に関する豊富な経験と幅広い見識から、当行の取締役の職務執行の監査を的確、公正かつ効率的に遂行することができる知識および経験を有し、かつ、十分な社会的信用を有する者と認められることから、社外監査役に選任しています。北川洋氏とは、一般預金者としての経常的な取引がありますが、当行の預金に占める取引の規模、性質等からみて、当行の独立役員の独立性判断基準を満たしており、株主、投資者の判断に影響を及ぼすおそれはないと考えられることから概要の記載を省略します。なお、融資取引はありません。

なお、社外取締役3名及び社外監査役3名（2023年6月22日現在）を株式会社東京証券取引所及び証券会員制法人福岡証券取引所に対して、一般株主と利益相反の生じるおそれがない独立役員として届出を行っております。

当行では、独立役員の資格を充たす社外役員をすべて独立役員として指定しております。

当行において独立性のある役員とは、会社法上の社外取締役または社外監査役の要件を満たし、かつ、以下の1.～7.のいずれにも該当しない者としております。

(独立役員の独立性判断基準の概要)

1. 当行を主要な取引先(※1)とする者またはその業務執行者
2. 当行の主要な取引先(※1)またはその業務執行者
3. 当行から役員報酬以外に多額(※2)の金銭その他の財産を得ているコンサルタント、会計専門家または法律専門家(当該財産を得ている者が法人、組合等の団体である場合は、当該団体に所属する者)
4. 当行の主要株主(※3)またはその業務執行者
5. 当行が寄付(※4)を行っている先またはその業務執行者
6. 最近(※5)において上記1.から5.までのいずれかに該当していた者
7. 次の(1)から(4)までのいずれかに掲げる者(重要(※6)でない者を除く)の近親者(※7)

(1) 上記1.から6.までに掲げる者

(2) 当行の子会社の業務執行者

(3) 当行の子会社の業務執行者でない取締役(社外監査役の独立性を判断する場合に限る。)

(4) 最近(※5)において前(2)、(3)または当行の業務執行者(社外監査役の独立性判断にあたっては、業務執行者でない取締役を含む)に該当していた者

(※1) 主要な取引先

当行を取引先とする者 : 当該取引先の直近事業年度売上高に占める当行からの売上の割合が2%以上

当行の取引先 : 当行の直近事業年度の業務粗利益に占める当該取引先からの収益の割合が2%以上

与信取引先 : 当行が当該取引先に対し当行の直近事業年度末の総資産の2%以上の与信を行っている場合、または、当行と同規模以上の与信取引を行っている金融機関がほかになく、かつ、当行の自己査定に基づく債務者区分等からみて、当該取引先の資金調達において当行との与信取引が必要不可欠であり、代替性がない程度に依存していると判断される場合

預金取引先 : 当該取引先の当行預金が当行の直近事業年度末の総資産の2%以上

(※2) 多額

コンサルタント等専門家の場合 : 当行から得る金銭等が過去3年平均で年間10百万円以上

コンサルティング会社等の場合 : 当該会社の直近事業年度の売上高に占める当行からの支払いの割合が2%以上

(※3) 主要株主: 議決権比率が5%を超える株主

(※4) 寄付: 当行から過去3年平均で年間10百万円または当該組織の年間総費用の30%のいずれか大きい額を超える寄付

(※5) 最近: 直近1年間

(※6) 重要な者: 業務執行者については各会社の役員・部長クラスの者、監査法人・法律事務所等に所属する者については各監査法人に所属する公認会計士、各法律事務所に所属する弁護士

(※7) 近親者: 配偶者または二親等内の親族

③ 社外取締役又は社外監査役による監督又は監査と内部監査、監査役監査及び会計監査との相互連携並びに内部統制部門との関係

社外取締役及び社外監査役は取締役会への出席をはじめ、内部監査部門、会計監査人及び内部統制部門等から報告を受け、必要があると認めるときは意見を述べる体制としております。

### (3) 【監査の状況】

#### ① 監査役監査の状況

##### ア. 組織・人員

当行は監査役会設置会社であり、監査役4名（うち社外監査役3名、2023年6月22日現在）で監査役会を構成しております。なお、社外監査役の中山恭子氏は公認会計士及び税理士の資格を有しており、財務及び会計に関する相当程度の知見を有しております。また、高橋俊介氏はコンサルタントおよび大学教授としての豊富な経験と高い見識を有し、北川洋氏は上場会社の役員経験に基づく企業経営に関する豊富な経験と幅広い見識を有しております。

##### イ. 監査役会の活動

監査役会は、取締役会開催に先立ち月次で開催される他、必要に応じて随時開催されます。

監査役会にはオブザーバーとして社外取締役が適宜参加しており、社外監査役と社外取締役の意思の疎通、情報の共有を図っております。

当事業年度は合計14回開催しており、1回あたりの所要時間は約1時間でした。各監査役の出席率は100%でした。

氏名	役職名	開催回数	出席回数
金城 均	監査役（常勤）	14	14
高橋俊介	監査役（非常勤）	14	14
中山恭子	監査役（非常勤）	14	14
北川 洋	監査役（非常勤）	14	14

また、内部監査部門との連携強化を図るために、監査部長がオブザーバーとして監査役会へ適宜参加しております。

監査役会において、年間を通じ次のような決議、協議、報告がなされました。

##### ・決議 26件

監査方針および監査計画、会計監査人の評価および再任・不再任、会計監査人の報酬同意、会計監査人から提供を受ける非保証業務への事前了解、監査報告書等

##### ・協議 1件

監査役報酬額について

##### ・報告 51件

営業店業務監査結果、本部・子会社業務監査結果、常勤監査役と代表取締役等との意見交換会概要、KAMへの対応、会計監査人との監査計画に関する意見交換、社外監査役及び社外取締役と代表取締役等との意見交換会概要等

##### ウ. 監査役の主な活動

監査役は、取締役の職務執行を監視するとともに業務監査を実施しております。また、会計監査人による会計監査の結果について報告を受け、その適切性をチェックしております。

##### ・常勤監査役

取締役会や常務会・融資委員会・コンプライアンス委員会等の重要会議への出席や、重要書類の閲覧、営業店への往査、本部各部および子会社へのヒアリング等を通して実践的な監査活動を行っております。

また、代表取締役と定期的に会合を持ち意見交換を行うことで意思の疎通を図り、さらに内部監査部門や会計監査人とも情報交換や意見交換を行うことで監査活動の実効性確保に努めております。常勤監査役は、これらの職務執行状況について監査役会に報告しております。

##### ・社外監査役（非常勤）

監査役会や取締役会への出席に加えて、必要に応じて本部各部および子会社へのヒアリング、営業店への往査に参加しております。

また、社外監査役および社外取締役合同による取締役個別面談を実施しました。各取締役より所管業務の進捗状況を確認するとともに、今後の課題、展望等について意見交換しました。

2023年度よりスタートした新中期経営計画「Value2023」の策定にあたっては、社外取締役と連携し、社外監査役が有する専門的知見に基づいた客観的な立場から、取締役や各担当部署との意見交換を実施しました。

そのほか、社外監査役は、銀行業務についての知識を深めるため、本部の部長等を講師とした業務説明会を定期的に開催しております。業務説明会には社外取締役も参加しており、当事業年度は11回開催しました。

## エ. 認識した課題

2022年4月に発覚した不祥事件に関し、行内で設置した「不祥事再発防止に係る特別委員会」における不祥事発生の原因分析と再発防止策を検証し、その後の各施策の実施状況を監視することで、法令等遵守態勢や内部管理態勢の強化に向けた取り組みが図られていることを確認しております。

## ② 内部監査の状況

### ア. 内部監査の組織、人員、手続き

当行の内部監査は、監査部（人員13名、2023年5月末現在）が年度監査計画に基づき、本部・営業店及び子会社等のすべての業務を対象として実施しております。

内部監査は「監査規程」に基づき、法令等遵守体制、顧客保護等管理体制及び各種リスク管理体制、内部管理体制等に関する適切性・有効性を検証・評価し、問題点の指摘、提言を行うとともに、フォローアップ監査の実施や改善状況について確認を行っております。

当事業年度は営業店64店舗、本部13部署、連結子会社2社の監査を実施しております。また、テーマ別監査として信用リスク高度化（FIRB）やAML/CFTに関する取組状況について監査を実施しております。

### イ. デュアル・レポートティングラインでの報告

監査部長は監査結果等を取締役頭取、取締役会、監査役及び監査役会に報告するとともに、情報共有直接課題提起、改善提案を行うことで内部統制システムの向上に努めております。また、監査役と適宜内部監査に関する情報を交換し、相互連携を強化しています。

### ウ. 内部監査、監査役監査及び会計監査の相互連携

監査部と監査役、監査部と会計監査人、監査部と会計監査人と監査役は、定期的に意見及び情報の交換の場をもち、相互連携を図っています。また、監査部は、必要に応じて会計監査人の往査に立ち会うほか、会計監査人と定期的に会合をもつなど、意見及び情報交換を行い、効率的な監査を実施するよう努めております。

また、行内のコンプライアンス委員会にも監査部長がメンバーとして参加し適切な意見交換及び助言を行っております。

## ③ 会計監査の状況

### ア. 監査法人の名称

EY新日本有限責任監査法人

### イ. 継続監査期間

2006年度以降

### ウ. 業務を執行した公認会計士

田島 昇氏

川口 輝朗氏

### エ. 監査業務に係る補助者の構成

監査業務に係る補助者は公認会計士7名、試験合格者等3名、その他14名となっております。

### オ. 監査法人の選定方針と理由

当行は監査法人の選定について、日本監査役協会が公表している「会計監査人の評価及び選定基準策定に関する監査役等の実務指針」を踏まえ、会計監査人の独立性、品質管理の状況、職務遂行体制の適切性、監査報酬等を個別に吟味したうえで総合的に判断いたします。なお、会計監査人は「監査法人のガバナンス・コード」に掲げられるすべての原則を適用しています。

上記方針により検討した結果、当行はEY新日本有限責任監査法人の再任が妥当であると判断いたしました。

#### （会計監査人の解任又は不再任の決定の方針）

当行監査役会では、会計監査人が会社法第340条第1項各号に該当すると判断したときは、監査役全員の同意に基づき、会計監査人を解任する方針です。この場合、監査役会が選定した監査役が、解任後最初に招集される株主総会において、会計監査人を解任した旨と解任の理由を報告いたします。

また、会計監査人の職務執行状況等を総合的に判断し、監査の適正性及び信頼性が確保できないと認めたときは、執行機関の見解も考慮の上、株主総会に提出する会計監査人の解任または不再任に関する議案の内容を決定いたします。

### カ. 監査役及び監査役会による監査法人の評価

監査役会は、事業年度を通して会計監査人と連携を確保し、主体的に会計監査人の独立性、品質管理の状況、職務遂行体制の適切性、当事業年度の会計監査の実施状況等を把握し、また、経理部門等から会計事項に関する報告を受け、会計監査人に関する取締役の評価を確認したうえで会計監査人の監査が相当であると判断しております。

#### ④ 監査報酬の内容等

##### ア. 監査公認会計士等に対する報酬

区分	前連結会計年度		当連結会計年度	
	監査証明業務に基づく報酬(百万円)	非監査業務に基づく報酬(百万円)	監査証明業務に基づく報酬(百万円)	非監査業務に基づく報酬(百万円)
提出会社	58	2	58	11
連結子会社	—	—	—	—
計	58	2	58	11

※当行が監査公認会計士等に対して支払っている非監査業務の内容は以下の通りであります。

前連結会計年度：予想信用損失モデルに基づく引当金の導入に向けた助言業務

当連結会計年度：気候関連財務情報開示に関するアドバイザー・サービス業務、信用リスク管理高度化に関するアドバイザー・サービス業務、CDP気候変動質問書の助言業務

##### イ. 監査公認会計士等と同一のネットワーク（EYグループ）に対する報酬（ア.を除く）

区分	前連結会計年度		当連結会計年度	
	監査証明業務に基づく報酬(百万円)	非監査業務に基づく報酬(百万円)	監査証明業務に基づく報酬(百万円)	非監査業務に基づく報酬(百万円)
提出会社	—	—	—	7
連結子会社	—	—	—	—
計	—	—	—	7

※当行が監査公認会計士等と同一のネットワーク（EYグループ）に対して支払っている当連結会計年度の非監査業務の内容は、消費税適正化に係る支援業務であります。

##### ウ. その他の重要な監査証明業務に基づく報酬の内容

前連結会計年度において、当行の連結子会社である株式会社琉球リースは当行の監査公認会計士等以外の監査公認会計士等に対して、監査証明業務に基づく報酬として4百万円支払っております。

当連結会計年度において、当行の連結子会社である株式会社琉球リースは当行の監査公認会計士等以外の監査公認会計士等に対して、監査証明業務に基づく報酬として4百万円支払っております。

##### エ. 監査報酬の決定方針

当行の監査公認会計士等に対する監査報酬については、監査計画に基づく監査予定日数や当行の規模、業務の特殊性等を勘案し、監査法人と協議を行い、代表取締役が監査役会の同意を得たうえで決定いたします。

##### オ. 監査役会が会計監査人の報酬等に同意した理由

当行の監査役会は、日本監査役協会が公表している「会計監査人との連携に関する実務指針」を踏まえ、会計監査人の監査計画、項目別監査時間、過年度の監査計画と実績の状況、監査報酬の推移を確認し、当事業年度の監査時間及び報酬額の見積りの妥当性を検討した結果、会計監査人の報酬等につき、会社法第399条第1項の同意を行っております。



#### (4) 【役員の報酬等】

##### ① 役員の報酬等の額又はその算定方法の決定に関する方針

###### ア. 役員報酬等の算定方法の決定に関する方針

当行は定款にて取締役ならびに監査役の報酬、賞与その他の職務執行の対価として受ける財産上の利益は、株主総会の決議によって定めるとしています。

###### イ. 役員報酬額決定に関する内容

2019年6月27日開催の第103期定時株主総会におきまして、取締役の報酬限度額を月額から年額に改め、月額報酬額を年額換算した金額と同額である年額168百万円以内、うち社外取締役の報酬の額は年額15百万円以内と改定させていただきました（決議時点の取締役の人数10人、うち社外取締役2人）。報酬制度が当行の持続的な企業価値の向上に向けた健全なインセンティブとして機能するよう、当行の取締役報酬を固定報酬と業績連動報酬のバランスを勘案しつつ、「基本報酬」（固定）、「賞与」（短期業績連動）及び「株式報酬」（株価及び中長期業績連動）の3種類により構成し、各報酬割合を概ね6：1：3となるような構成といたしました。なお上記の年額報酬の範囲内で、基本報酬と賞与を支給することといたしました。また、監査役の報酬限度額についても、改定前の月額報酬額を年額換算した金額と同額である年額36百万円以内（決議時点の監査役の人数4人）と改定させていただきました。

また、役員報酬制度の見直しの一環として、取締役（社外取締役を除く。以下「対象取締役」という。）に当行の企業価値の持続的な向上を図るインセンティブを与えるとともに、株主の皆様との一層の価値共有を進めることを目的として、上記の報酬枠とは別枠で、対象取締役に対して、新たに譲渡制限付株式の付与のための報酬を支給することとし、その総額は年額80百万円以内、付与する株式数の上限は年間8万株以内といたしました。

「基本報酬」につきましては、東証プライム市場に上場している企業の社長の報酬総額も参考にしつつ頭取の報酬水準を定め、他の取締役については役位または役割に基づき一定の割合を乗じて傾斜配分を行い月次で支給しております。「賞与」につきましては、単年度業績を反映した金銭報酬として、各種目標指標を設定し、当該目標の達成状況により算定された支給総額を、対象取締役に対して傾斜配分により年次で支給しております。「株式報酬」につきましては、中長期的な企業価値の向上に繋がるよう、株主の皆様と取締役との価値共有促進の観点から、対象取締役の役位または役割に基づき支給株数を固定し、年次で支給しております。なお、「株式報酬」にかかる譲渡制限につきましては、任期満了を含む正当な理由により当行の取締役を退任したことをもって解除することとしております。

なお2019年度において取締役、監査役および執行役員に対するストック・オプション報酬制度を廃止し、以降は新たな発行を行っておりません。

###### ウ. 報酬額支給の決定に関する手続きの概要

当事業年度における当行の役員報酬は、譲渡制限付き株式報酬および役員賞与である業績連動報酬と業績連動報酬以外の報酬等により構成されておりますが、取締役各々の報酬額支給については社外取締役が委員長を務めるコーポレート・ガバナンス委員会への諮問により決定方針との整合性を含めた多角的な検討を行い、取締役会は基本的にコーポレート・ガバナンス委員会の答申を尊重して、決定方針に沿うものであると判断・決議しております。なお、監査役の報酬については、経営に対する独立性、客観性を重視する観点から固定報酬のみで構成されておりますが、監査役各々の報酬額については、監査役会にて協議・決定したあと取締役会へ報告しております。

・取締役の業績向上に対する意欲や士気を一層高めるため、対象取締役に対して業績連動報酬等として賞与を支給することとしておりますが、当事業年度における賞与の業績連動部分に係る指標の目標および実績、賞与支給額は次の通りです。なお、当該業績指標については、収益力の向上と安定的な株主還元により持続的な企業価値の向上を図るため、総合的な観点から主要な経営指標をバランス良く選定しております。

(2022年度) 各種目標と結果

	目標	実績 (達成率)	業績連動報酬 に占める割合	達成状況	総支給額
①[単体]顧客向けサービス利益	48億円	56億円 (116.6%)	25%	達成	405万円
②[連結]ROE	4.0%	4.3% (107.5%)	25%	達成	405万円
③[連結]総還元性向	30.0%	41.8% (139.6%)	25%	達成	405万円
④ 時価総額	対前年比 +19.1%	対前年比 +13.8% (95.5%)	25%	未達成	—

② 役員区分ごとの報酬等の総額、報酬等の種類別の総額及び対象となる役員の員数。

当事業年度(自 2022年4月1日 至 2023年3月31日)

役員区分	員数	報酬等の総額 (百万円)	基本報酬	業績連動報酬等	非金銭報酬等
			固定報酬	役員賞与	譲渡制限付株式
取締役(社外役員を除く)	7	145	106	12	27
監査役(社外役員を除く)	1	19	19	—	—
社外役員	6	21	21	—	—

(注) 1 業績連動報酬等は、当事業年度に係る役員賞与引当金繰入額等を記載しております。

2 非金銭報酬として取締役(社外取締役を除く)に対して、譲渡制限付株式を交付しております。

3 連結報酬等の総額が1億円以上である者は存在しないため、記載しておりません。



(5) 【株式の保有状況】

① 投資株式の区分の基準及び考え方

当行は、保有目的が純投資目的である投資株式と純投資目的以外の目的である投資株式の区分について、専ら株式の価値の変動又は株式に係る配当によって利益を受けることを目的として保有する株式を純投資株式とし、また、純投資目的以外の目的で配当金収入に加え、当行および取引先の持続的な成長や中長期的な企業価値の向上および地域社会の発展に資することも考慮のうえ保有する株式（みなし保有株式を含む、子会社および関連会社株式を除く）を政策保有株式として区分しています。

② 保有目的が純投資目的以外の目的である投資株式

ア. 保有方針及び保有の合理性を検証する方法並びに個別銘柄の保有の適否に関する取締役会等における検証の内容

当行は政策保有株式について、保有に伴う便益やリスクが資本コストに見合っているか否かを検証するほか、当行および取引先の持続的な成長や中長期的な企業価値向上および地域社会の発展に資するか否か等を検証することで保有の合理性を判断し、原則として合理性が認められない政策保有株式については投資先との十分な対話を経たうえで縮減します。また取締役会において、保有の合理性やそのリターンとリスクなどを踏まえた中長期的な経済合理性および将来の見通しについて毎年個別銘柄毎に検証します。

上場株式にかかる保有の合理性については、リスクアセット利益率（RORA）の基準値を設定し、個社毎に検証を実施します。

政策投資株式のRORAが基準値を下回る場合、簿価に対する評価損益の状況、投資先における当行の取引地位、地域社会への影響度、業務提携・再生支援目的の有無、投資先の成長性、銀行取引の中長期的採算性等を加味し、保有の適否を判断します。

2023年3月末基準で行った検証の結果、上場株式全10銘柄について政策保有投資株式として保有の合理性が認められると判断しました。

イ. 銘柄数及び貸借対照表計上額

	銘柄数 (銘柄)	貸借対照表計上額の 合計額 (百万円)
上場株式	10	1,403
非上場株式	76	2,007

(当事業年度において株式数が増加した銘柄)

	銘柄数 (銘柄)	株式数の増加に係る取得 価額の合計額 (百万円)	株式数の増加の理由
上場株式	—	—	—
非上場株式	1	199	企業の将来性、地域経済への 貢献に資すると総合的に 判断し取得

(当事業年度において株式数が減少した銘柄)

	銘柄数 (銘柄)	株式数の減少に係る売却 価額の合計額 (百万円)
上場株式	—	—
非上場株式	2	205

ウ. 特定投資株式及びみなし保有株式の銘柄ごとの株式数、貸借対照表計上額等に関する情報

(特定投資株式)

銘柄	当事業年度	前事業年度	保有目的、定量的な保有効果 及び株式数が増加した理由	当行の 株式の 保有の 有無
	株式数(株)	株式数(株)		
	貸借対照表 計上額 (百万円)	貸借対照表 計上額 (百万円)		
株式会社おきなわ フィナンシャルグループ	100,009	100,009	保有方針に基づく検証方法に従って検証した結果、採算性の指標が基準を上回っているほか、「当行とは地域経済への貢献、バックオフィス業務の共同化に関する協力、連携関係にあること」を加味し総合的な判断で保有しております。	有
	208	205		
株式会社三菱UFJ フィナンシャル・グループ	650,300	650,300	保有方針に基づく検証方法に従って検証した結果、採算性の指標が基準を上回っているほか、「当行とは証券代行等の業務委託、研修受入や様々な分野での情報共有」を加味し総合的な判断で保有しております。	無
	551	494		
ANAホールディング ス株式会社	65,794	65,794	保有方針に基づく検証方法に従って検証した結果、採算性の指標が基準を下回りましたが、「地域社会への発展に対する影響が大きい企業であること」を加味し総合的な判断で保有しております。	無
	189	168		
株式会社阿波銀行	41,832	41,832	保有方針に基づく検証方法に従って検証した結果、採算性の指標が基準を上回っているほか、「当行とはシステム面を含む様々な分野において協力関係にあること」を加味し総合的な判断で保有しております。	有
	81	90		
株式会社山形銀行	66,000	66,000	保有方針に基づく検証方法に従って検証した結果、採算性の指標が基準を上回っているほか、「当行とはシステム面を含む様々な分野において協力関係にあること」を加味し総合的な判断で保有しております。	有
	66	57		
株式会社武蔵野銀行	50,200	50,200	保有方針に基づく検証方法に従って検証した結果、採算性の指標が基準を上回っているほか、「当行とはシステム面を含む様々な分野において協力関係にあること」を加味し総合的な判断で保有しております。	有
	111	88		
株式会社筑波銀行	348,800	348,800	保有方針に基づく検証方法に従って検証した結果、採算性の指標が基準を上回っているほか、「当行とはシステム面を含む様々な分野において協力関係にあること」を加味し総合的な判断で保有しております。	無
	74	70		
株式会社サンエー	11,640	11,640	保有方針に基づく検証方法に従って検証した結果、採算性の指標が基準を上回っているほか「当行は県内大手総合小売会社であり、地域社会への発展に対する影響が大きい企業であること」を加味し総合的な判断で保有しております。	有
	47	48		
株式会社八十二銀行	118,000	118,000	保有方針に基づく検証方法に従って検証した結果、採算性の指標が基準を上回っているほか、「当行とはシステム面を含む様々な分野において協力関係にあること」を加味し総合的な判断で保有しております。	有
	67	48		
株式会社平和	2,000	2,000	保有方針に基づく検証方法に従って検証した結果、採算性の指標が基準を上回っているほか、「当行とは銀行取引関係の維持と強化を図る目的があること」を加味し総合的な判断で保有しております。	無
	5	3		

(みなし保有株式)

該当ありません。

③ 保有目的が純投資目的である投資株式

区分	当事業年度		前事業年度	
	銘柄数 (銘柄)	貸借対照表計上額 の合計額 (百万円)	銘柄数 (銘柄)	貸借対照表計上額 の合計額 (百万円)
上場株式	—	—	17	460
非上場株式	—	—	—	—

区分	当事業年度		
	受取配当金の 合計額 (百万円)	売却損益の 合計額 (百万円)	評価損益の 合計額 (百万円)
上場株式	21	81	—
非上場株式	—	—	—

- ④ 当事業年度中に投資株式の保有目的を純投資目的から純投資目的以外の目的に変更したものの該当ありません。
- ⑤ 当事業年度中に投資株式の保有目的を純投資目的以外の目的から純投資目的に変更したものの該当ありません。

## 第5 【経理の状況】

1. 当行の連結財務諸表は、「連結財務諸表の用語、様式及び作成方法に関する規則」（1976年大蔵省令第28号。以下「連結財務諸表規則」という。）に基づいて作成しておりますが、資産及び負債の分類並びに収益及び費用の分類は、「銀行法施行規則」（1982年大蔵省令第10号）に準拠しております。
2. 当行の財務諸表は、「財務諸表等の用語、様式及び作成方法に関する規則」（1963年大蔵省令第59号。以下「財務諸表等規則」という。）に基づいて作成しておりますが、資産及び負債の分類並びに収益及び費用の分類は、「銀行法施行規則」（1982年大蔵省令第10号）に準拠しております。
3. 当行は、金融商品取引法第193条の2第1項の規定に基づき、連結会計年度（自2022年4月1日至2023年3月31日）の連結財務諸表及び事業年度（自2022年4月1日至2023年3月31日）の財務諸表について、EY新日本有限責任監査法人の監査証明を受けております。
4. 当行は、連結財務諸表等の適正性を確保するための特段の取組みを行っております。具体的には、会計基準等の内容を適切に把握し、または会計基準等の変更等についての的確に対応することができる体制を整備するため、公益財団法人財務会計基準機構へ加入し、各種研修等へ参加しております。

# 1 【連結財務諸表等】

## (1) 【連結財務諸表】

### ① 【連結貸借対照表】

(単位：百万円)

	前連結会計年度 (2022年3月31日)	当連結会計年度 (2023年3月31日)
<b>資産の部</b>		
現金預け金	※4 770,553	※4 598,662
コールローン及び買入手形	-	1,649
金銭の信託	518	514
有価証券	※1, ※2, ※4, ※9 364,179	※1, ※2, ※4, ※9 477,175
貸出金	※2, ※3, ※4, ※5 1,804,414	※2, ※3, ※4, ※5 1,828,059
外国為替	※2 6,208	※2 8,995
リース債権及びリース投資資産	※4 21,510	※4 22,879
その他資産	※2, ※4 66,272	※2, ※4 71,155
有形固定資産	※7, ※8 23,246	※7, ※8 25,006
建物	5,707	5,727
土地	※6 13,233	※6 13,333
リース資産	46	39
建設仮勘定	948	2,531
その他の有形固定資産	3,310	3,375
無形固定資産	4,466	3,976
ソフトウェア	3,919	3,457
のれん	-	148
リース資産	9	7
その他の無形固定資産	537	363
退職給付に係る資産	1,032	1,138
繰延税金資産	5,651	5,157
支払承諾見返	※2 8,283	※2 7,547
貸倒引当金	△11,471	△9,395
資産の部合計	3,064,865	3,042,523
<b>負債の部</b>		
預金	※4 2,587,046	※4 2,707,158
譲渡性預金	11,213	21,621
債券貸借取引受入担保金	-	※4 36,805
借入金	※4 297,872	※4 104,865
外国為替	78	60
その他負債	21,967	22,572
賞与引当金	674	761
役員賞与引当金	12	12
退職給付に係る負債	223	534
役員退職慰労引当金	14	28
睡眠預金払戻損失引当金	22	-
偶発損失引当金	99	85
ポイント引当金	175	170
利息返還損失引当金	215	191
再評価に係る繰延税金負債	※6 1,947	※6 1,944
支払承諾	8,283	7,547
負債の部合計	2,929,846	2,904,361

(単位：百万円)

	前連結会計年度 (2022年3月31日)	当連結会計年度 (2023年3月31日)
純資産の部		
資本金	56,967	56,967
資本剰余金	14,220	14,225
利益剰余金	64,252	68,634
自己株式	△575	△1,534
株主資本合計	134,864	138,292
その他有価証券評価差額金	△775	△1,148
土地再評価差額金	※6 776	※6 804
退職給付に係る調整累計額	△25	52
その他の包括利益累計額合計	△24	△290
新株予約権	179	160
純資産の部合計	135,018	138,162
負債及び純資産の部合計	3,064,865	3,042,523

## ② 【連結損益計算書及び連結包括利益計算書】

## 【連結損益計算書】

(単位：百万円)

	前連結会計年度 (自 2021年4月1日 至 2022年3月31日)	当連結会計年度 (自 2022年4月1日 至 2023年3月31日)
経常収益	57,011	60,093
資金運用収益	27,788	28,248
貸出金利息	26,364	25,994
有価証券利息配当金	1,150	1,985
コールローン利息及び買入手形利息	△7	△54
預け金利息	270	321
その他の受入利息	9	2
役務取引等収益	10,438	11,249
その他業務収益	16,882	17,291
その他経常収益	※1 1,902	※1 3,303
貸倒引当金戻入益	597	1,971
償却債権取立益	326	212
その他の経常収益	978	1,119
経常費用	49,081	51,593
資金調達費用	173	970
預金利息	107	81
譲渡性預金利息	1	1
コールマネー利息及び売渡手形利息	△1	△0
債券貸借取引支払利息	1	820
借入金利息	62	64
その他の支払利息	2	2
役務取引等費用	4,468	4,926
その他業務費用	15,739	17,854
営業経費	※2 27,150	※2 26,674
その他経常費用	1,550	1,168
その他の経常費用	※3 1,550	※3 1,168
経常利益	7,930	8,499
特別利益	548	2
固定資産処分益	0	2
退職給付制度改定益	548	-
特別損失	363	71
固定資産処分損	221	66
減損損失	141	4
税金等調整前当期純利益	8,115	8,430
法人税、住民税及び事業税	1,971	1,816
法人税等調整額	554	717
法人税等合計	2,525	2,533
当期純利益	5,590	5,896
親会社株主に帰属する当期純利益	5,590	5,896



【連結包括利益計算書】

(単位：百万円)

	前連結会計年度 (自 2021年4月1日 至 2022年3月31日)	当連結会計年度 (自 2022年4月1日 至 2023年3月31日)
当期純利益	5,590	5,896
その他の包括利益	※1 △594	※1 △294
その他有価証券評価差額金	△949	△373
退職給付に係る調整額	354	78
包括利益	4,995	5,601
(内訳)		
親会社株主に係る包括利益	4,995	5,601

③ 【連結株主資本等変動計算書】

前連結会計年度(自 2021年4月1日 至 2022年3月31日)

(単位：百万円)

	株主資本				
	資本金	資本剰余金	利益剰余金	自己株式	株主資本合計
当期首残高	56,967	14,250	60,004	△170	131,051
会計方針の変更による累積的影響額	—	—	△37	—	△37
会計方針の変更を反映した当期首残高	56,967	14,250	59,966	△170	131,013
当期変動額					
剰余金の配当			△1,279		△1,279
親会社株主に帰属する当期純利益			5,590		5,590
土地再評価差額金の取崩			△25		△25
自己株式の取得				△501	△501
自己株式の処分		△29		96	66
株主資本以外の項目の当期変動額(純額)					—
当期変動額合計	—	△29	4,285	△404	3,850
当期末残高	56,967	14,220	64,252	△575	134,864

	その他の包括利益累計額				新株予約権	純資産合計
	その他有価証券評価差額金	土地再評価差額金	退職給付に係る調整累計額	その他の包括利益累計額合計		
当期首残高	174	751	△380	544	219	131,815
会計方針の変更による累積的影響額	—	—	—	—	—	△37
会計方針の変更を反映した当期首残高	174	751	△380	544	219	131,778
当期変動額						
剰余金の配当						△1,279
親会社株主に帰属する当期純利益						5,590
土地再評価差額金の取崩						△25
自己株式の取得						△501
自己株式の処分						66
株主資本以外の項目の当期変動額(純額)	△949	25	354	△569	△40	△609
当期変動額合計	△949	25	354	△569	△40	3,240
当期末残高	△775	776	△25	△24	179	135,018

当連結会計年度(自 2022年4月1日 至 2023年3月31日)

(単位：百万円)

	株主資本				
	資本金	資本剰余金	利益剰余金	自己株式	株主資本合計
当期首残高	56,967	14,220	64,252	△575	134,864
当期変動額					
剰余金の配当			△1,485		△1,485
親会社株主に帰属する 当期純利益			5,896		5,896
土地再評価差額金の取崩			△28		△28
自己株式の取得				△1,000	△1,000
自己株式の処分		5		41	46
株主資本以外の項目の 当期変動額(純額)					—
当期変動額合計	—	5	4,382	△959	3,428
当期末残高	56,967	14,225	68,634	△1,534	138,292

	その他の包括利益累計額				新株予約権	純資産合計
	その他 有価証券 評価差額金	土地再評価 差額金	退職給付に 係る 調整累計額	その他の 包括利益 累計額合計		
当期首残高	△775	776	△25	△24	179	135,018
当期変動額						
剰余金の配当						△1,485
親会社株主に帰属する 当期純利益						5,896
土地再評価差額金の取崩						△28
自己株式の取得						△1,000
自己株式の処分						46
株主資本以外の項目の 当期変動額(純額)	△373	28	78	△266	△18	△284
当期変動額合計	△373	28	78	△266	△18	3,143
当期末残高	△1,148	804	52	△290	160	138,162

## ④ 【連結キャッシュ・フロー計算書】

(単位：百万円)

	前連結会計年度 (自 2021年 4 月 1 日 至 2022年 3 月 31 日)	当連結会計年度 (自 2022年 4 月 1 日 至 2023年 3 月 31 日)
営業活動によるキャッシュ・フロー		
税金等調整前当期純利益	8,115	8,430
減価償却費	3,003	2,977
減損損失	141	4
のれん償却額	-	10
貸倒引当金の増減 (△)	△720	△2,078
賞与引当金の増減額 (△は減少)	△9	67
役員賞与引当金の増減額 (△は減少)	12	-
退職給付に係る資産の増減額 (△は増加)	△683	57
退職給付に係る負債の増減額 (△は減少)	305	△84
役員退職慰労引当金の増減額 (△は減少)	4	6
睡眠預金払戻損失引当金の増減 (△)	△12	△22
偶発損失引当金の増減 (△)	△12	△13
ポイント引当金の増減額 (△は減少)	△17	△4
利息返還損失引当金の増減額 (△は減少)	△59	△23
資金運用収益	△27,788	△28,248
資金調達費用	173	970
有価証券関係損益 (△)	960	1,270
金銭の信託の運用損益 (△は運用益)	△24	△14
為替差損益 (△は益)	889	2,074
固定資産処分損益 (△は益)	146	△22
貸出金の純増 (△) 減	△25,523	△23,645
預金の純増減 (△)	133,646	124,058
譲渡性預金の純増減 (△)	△14,594	10,408
借入金 (劣後特約付借入金を除く) の純増減 (△)	169,298	△193,006
預け金 (日銀預け金を除く) の純増 (△) 減	△138	29
コールローン等の純増 (△) 減	515	△1,649
債券貸借取引受入担保金の純増減 (△)	△1,093	36,805
外国為替 (資産) の純増 (△) 減	1,427	△2,786
外国為替 (負債) の純増減 (△)	△75	△18
リース債権及びリース投資資産の純増 (△) 減	1,601	△1,369
中央清算機関差入証拠金の純増 (△) 減	12,000	-
資金運用による収入	28,618	28,726
資金調達による支出	△266	△920
その他	△1,867	△12,439
小計	287,973	△50,453
法人税等の支払額	△1,856	△1,813
営業活動によるキャッシュ・フロー	286,117	△52,266

(単位：百万円)

	前連結会計年度 (自 2021年4月1日 至 2022年3月31日)	当連結会計年度 (自 2022年4月1日 至 2023年3月31日)
<b>投資活動によるキャッシュ・フロー</b>		
有価証券の取得による支出	△217,100	△280,526
有価証券の売却による収入	115,571	85,871
有価証券の償還による収入	65,701	83,931
金銭の信託の増加による支出	△33,200	△15,900
金銭の信託の減少による収入	33,218	15,890
有形固定資産の取得による支出	△2,142	△3,438
無形固定資産の取得による支出	△854	△846
有形固定資産の売却による収入	582	286
有形固定資産の除却による支出	△440	△44
連結の範囲の変更を伴う子会社株式の取得による支出	-	※2 △1,959
投資活動によるキャッシュ・フロー	△38,663	△116,735
<b>財務活動によるキャッシュ・フロー</b>		
配当金の支払額	△1,283	△1,486
リース債務の返済による支出	△445	△417
自己株式の取得による支出	△501	△1,000
自己株式の処分による収入	0	0
財務活動によるキャッシュ・フロー	△2,229	△2,905
現金及び現金同等物に係る換算差額	50	46
現金及び現金同等物の増減額 (△は減少)	245,274	△171,861
現金及び現金同等物の期首残高	524,688	769,963
現金及び現金同等物の期末残高	※1 769,963	※1 598,102

## 【注記事項】

(連結財務諸表作成のための基本となる重要な事項)

### 1 連結の範囲に関する事項

#### (1) 連結子会社 7社

主要な連結子会社名は、「第1 企業の概況 4 関係会社の状況」に記載しているため省略しました。

(連結の範囲の変更)

当連結会計年度より、株式会社リウコム株式を取得し、同社を連結の範囲に含めております。

#### (2) 非連結子会社 2社

会社名 りゅうぎん6次産業化ファンド投資事業有限責任組合

BORベンチャーファンド1号投資事業有限責任組合

非連結子会社は、その資産、経常収益、当期純損益(持分に見合う額)、利益剰余金(持分に見合う額)及びその他の包括利益累計額(持分に見合う額)等からみて、連結の範囲から除いても企業集団の財政状態及び経営成績に関する合理的な判断を妨げない程度に重要性が乏しいため、連結の範囲から除外しております。

### 2 持分法の適用に関する事項

#### (1) 持分法適用の非連結子会社

該当ありません。

#### (2) 持分法適用の関連会社

該当ありません。

#### (3) 持分法非適用の非連結子会社 2社

会社名 りゅうぎん6次産業化ファンド投資事業有限責任組合

BORベンチャーファンド1号投資事業有限責任組合

#### (4) 持分法非適用の関連会社

会社名 ゆいパートナーサービス株式会社

持分法非適用の非連結子会社及び関連会社は、当期純損益(持分に見合う額)、利益剰余金(持分に見合う額)及びその他の包括利益累計額(持分に見合う額)等からみて、持分法の対象から除いても連結財務諸表に重要な影響を与えないため、持分法の対象から除いております。

### 3 連結子会社の事業年度等に関する事項

#### (1) 連結子会社の決算日は次のとおりであります。

3月末日 7社

#### (2) 連結される子会社は、それぞれの決算日の財務諸表により連結しております。

### 4 会計方針に関する事項

#### (1) 商品有価証券の評価基準及び評価方法

商品有価証券の評価は、時価法(売却原価は移動平均法により算定)により行っております。

#### (2) 有価証券の評価基準及び評価方法

① 有価証券の評価は、満期保有目的の債券については移動平均法による償却原価法(定額法)、持分法非適用の非連結子会社出資金及び持分法非適用の関連会社株式については移動平均法による原価法、その他有価証券については時価法(売却原価は主として移動平均法により算定)、ただし市場価格のない株式等については移動平均法による原価法により行っております。

なお、その他有価証券の評価差額については、全部純資産直入法により処理しております。

- ② 有価証券運用を主目的とする単独運用の金銭の信託において信託財産として運用されている有価証券の評価は、時価法により行っております。なお、その他の金銭の信託にかかる有価証券の評価差額については、全部純資産直入法により処理しております。
- (3) デリバティブ取引の評価基準及び評価方法  
デリバティブ取引の評価は、時価法により行っております。
- (4) 固定資産の減価償却の方法
- ① 有形固定資産（リース資産を除く）  
当行の有形固定資産は、定額法を採用しております。また、主な耐用年数は次のとおりであります。  
建 物：5～50年  
その他：3～20年  
連結子会社の一部の有形固定資産については、資産の見積耐用年数に基づき、定率法により償却しております。
- ② 無形固定資産（リース資産を除く）  
無形固定資産は、定額法により償却しております。なお、自社利用のソフトウェアについては、当行及び連結子会社で定める利用可能期間（5年）に基づいて償却しております。
- ③ リース資産  
所有権移転外ファイナンス・リース取引に係る「有形固定資産」及び「無形固定資産」中のリース資産は、リース期間を耐用年数とした定額法により償却しております。なお、残存価額については、リース契約上に残価保証の取決めがあるものは当該残価保証額とし、それ以外のものは零としております。
- (5) 貸倒引当金の計上基準  
当行の貸倒引当金は、予め定めている償却・引当基準に則り、次のとおり計上しております。  
破産、特別清算等法的に経営破綻の事実が発生している債務者（以下、「破綻先」という。）に係る債権及びそれと同等の状況にある債務者（以下、「実質破綻先」という。）に係る債権については、以下のなお書きに記載されている直接減額後の帳簿価額から、担保の処分可能見込額及び保証による回収可能見込額を控除し、その残額を計上しております。また、現在は経営破綻の状況にないが、今後経営破綻に陥る可能性が大きいと認められる債務者（以下、「破綻懸念先」という。）に係る債権については、以下のなお書きに記載されている直接減額後の帳簿価額から、担保の処分可能見込額及び保証による回収可能見込額を控除し、その残額のうち、債務者の支払能力を総合的に判断し必要と認める額を計上しております。  
上記以外の債権については、貸出条件に問題のある債務者、履行状況に問題のある債務者、業況が低調ないし不安定な債務者又は財務内容に問題がある債務者など今後の管理に注意を要する債務者（以下、「要注意先」という。）のうち、当該債務者の債権の全部又は一部が要管理債権である債務者（以下、「要管理先」という。）に対する債権については今後3年間の予想損失額を、また、要管理先以外の要注意先及び業況が良好であり、かつ財務内容にも特段の問題がないと認められる債務者（以下、「正常先」という。）に対する債権については今後1年間の予想損失額を見込んで計上しており、予想損失額は、将来に関するマクロ経済指標の予想に基づき予想損失率を求め、これに将来見込み等必要な修正を加えて算定しております。正常先及び要管理先以外の要注意先は、与信ポートフォリオのリスク特性を踏まえ、業種や信用格付等の区分によりグルーピングを行っております。  
すべての債権は、資産の自己査定基準に基づき、営業関連部署が資産査定を実施し、当該部署から独立した資産監査部署が査定結果を監査しております。  
なお、破綻先、実質破綻先及び破綻懸念先の一部に対する担保・保証付債権等については、債権額から担保の評価額及び保証による回収が可能と認められる額を控除した残額を取立不能見込額として債権額から直接減額しており、その金額は1,986百万円(前連結会計年度末は2,159百万円)であります。  
連結子会社の貸倒引当金は、一般債権については過去の貸倒実績率等を勘案して必要と認めた額を、貸倒懸念債権等特定の債権については、個別に回収可能性を勘案し、回収不能見込額をそれぞれ計上しております。



(6) 賞与引当金の計上基準

賞与引当金は、従業員への賞与の支払いに備えるため、従業員に対する賞与の支給見込額のうち、当連結会計年度に帰属する額を計上しております。

(7) 役員賞与引当金の計上基準

役員賞与引当金は、役員への賞与の支払いに備えるため、役員に対する賞与の支給見込額のうち、当連結会計年度に帰属する額を計上しております。

(8) 役員退職慰労引当金の計上基準

役員退職慰労引当金は、役員への退職慰労金の支払いに備えるため、役員に対する退職慰労金の支給見積額のうち、当連結会計年度末までに発生していると認められる額を計上しております。

(9) 睡眠預金払戻損失引当金の計上基準

睡眠預金払戻損失引当金は、負債計上を中止した預金の預金者からの将来の払戻請求に備えるため、過去の支払実績に基づき、必要と認めた額を計上しております。

(10) 偶発損失引当金の計上基準

偶発損失引当金は、責任共有制度による信用保証協会への負担金の支払いに備えるため、将来の負担金支払見積額を計上しております。

(11) ポイント引当金の計上基準

ポイント引当金は、クレジットカード業務に係る交換可能ポイントの将来の利用による負担に備えるため、将来利用される見込額を合理的に見積り、必要と認めた額を計上しております。

(12) 利息返還損失引当金の計上基準

利息返還損失引当金は、利息制限法の上限金利を超過する貸付金利息の返還請求に備えるため、過去の返還実績等を勘案し、必要と認めた額を計上しております。

(13) 退職給付に係る会計処理の方法

退職給付債務の算定にあたり、退職給付見込額を当連結会計年度末までの期間に帰属させる方法については給付算定式基準によっております。また、過去勤務費用及び数理計算上の差異の損益処理方法は次のとおりであります。

過去勤務費用：その発生時の従業員の平均残存勤務期間内の一定の年数(12年)による定額法により損益処理  
数理計算上の差異：各連結会計年度の発生時の従業員の平均残存勤務期間内の一定の年数(12年)による定額法により按分した額を、それぞれ発生翌連結会計年度から損益処理

連結子会社は、退職給付に係る負債及び退職給付費用の計算に、退職給付に係る期末自己都合要支給額を退職給付債務とする方法を用いた簡便法を適用しております。

(14) 外貨建の資産及び負債の本邦通貨への換算基準

当行の外貨建資産及び負債は、連結決算日の為替相場による円換算額を付しております。

(15) 重要な収益及び費用の計上基準

①顧客との契約から生じる収益の計上時期は、約束した財又はサービスの支配が顧客に移転した時点としております。また収益の計上額は、財又はサービスの交換に受け取ると見込まれる金額で算出しております。

②リース業を営む連結子会社のファイナンス・リース取引に係る収益及び費用の計上については、リース料を收受すべき時に売上高と売上原価を計上する方法によっております。

③一部の連結子会社の、包括信用購入斡旋業務及び個別信用購入斡旋業務の収益の計上については、期日到来基準とし、主に7・8分法によっております。

④一部の連結子会社の、ソフトウェア開発業務の収益の計上については、各プロジェクトのタスクの進捗度に応じて履行義務が充足されたと判断し、当該進捗度に基づき収益を認識しております。

(16) 重要なヘッジ会計の方法

①金利リスク・ヘッジ

当行の金融資産・負債から生じる金利リスクに対するヘッジ会計の方法は、「銀行業における金融商品会計基準適用に関する会計上及び監査上の取扱い」（日本公認会計士協会業種別委員会実務指針第24号 2022年3月17日。以下、「業種別委員会実務指針第24号」という。）に規定する繰延ヘッジによっております。ヘッジ有効性評価の方法については、相場変動を相殺するヘッジについて、ヘッジ対象となる預金・貸出金等とヘッジ手段である金利スワップ取引等を一定の(残存)期間毎にグルーピングのうえ特定し評価しております。また、キャッシュ・フローを固定するヘッジについては、ヘッジ対象とヘッジ手段の金利変動要素の相関関係の検証により有効性の評価をしております。

②為替変動リスク・ヘッジ

当行の外貨建金融資産・負債から生じる為替変動リスクに対するヘッジ会計の方法は、「銀行業における外貨建取引等の会計処理に関する会計上及び監査上の取扱い」（日本公認会計士協会業種別委員会実務指針第25号 2020年10月8日。以下、「業種別委員会実務指針第25号」という。）に規定する繰延ヘッジによっております。ヘッジ有効性評価の方法については、外貨建金銭債権債務等の為替変動リスクを減殺する目的で行う為替スワップ取引等をヘッジ手段とし、ヘッジ対象である外貨建金銭債権債務等に見合うヘッジ手段の外貨ポジション相当額が存在することを確認することによりヘッジの有効性を評価しております。

連結子会社は、ヘッジ会計を行っておりません。

(17) のれんの償却方法及び償却期間

5年間の定額法により償却を行っております。

(18) 連結キャッシュ・フロー計算書における資金の範囲

連結キャッシュ・フロー計算書における資金の範囲は、連結貸借対照表上の「現金預け金」のうち、現金、日本銀行への預け金、要求払預金及び預入期間が3ヵ月以下の定期預金であります。

(19) 投資信託の解約・償還に伴う損益

投資信託（ETF除く）の解約・償還に伴う損益については、全銘柄を通算して、益の場合は「資金運用収益」の「有価証券利息配当金」として、損の場合は「その他業務費用」として表示しております。

(重要な会計上の見積り)

(貸倒引当金の見積り)

(1) 連結財務諸表に計上した金額

(単位：百万円)

	前連結会計年度 (2022年3月31日)	当連結会計年度 (2023年3月31日)
貸倒引当金	11,471	9,395
(うち一般貸倒引当金)	6,866	4,771

(2) 連結財務諸表利用者の理解に資するその他の情報

① 算出方法

貸倒引当金の算出方法は、「第5 経理の状況 1 連結財務諸表等(1) 連結財務諸表」の「注記事項(連結財務諸表作成のための基本となる重要な事項) 4 会計方針に関する事項(5) 貸倒引当金の計上基準」に記載しております。

そのうち、正常先、要注意先(要管理先を含む)に係る債権については、貸倒発生確率と相関の高い複数のマクロ経済指標の過去数値と過去の貸倒発生確率の関連性に基づき構築した予想損失率算定モデルへマクロ経済指標の将来の予測値をおくことにより、予想損失額を算定しております。予想損失率算定モデルはバック・テストにより定期的に検証を行い、その結果を取締役に報告することとしております。

マクロ経済指標の将来の予測値は、各期末時点から向こう1年程度の景気予想等に基づいたメイン・シナリオに、景気循環を想定したリスク・シナリオを加えて算定しております。リスク・シナリオは景気循環を踏まえた景気悪化シナリオを想定しており、同シナリオの発生可能性を一定程度メイン・シナリオに加味することで「マクロ経済指標や損失に関して予期せぬリスク事象を一定程度織り込む」または「既に発生しているリスク・イベントに関して経済への影響の予測が困難な事象に対応する」ことを想定しております。

さらに、外部環境等の著しい変化により特定のグループに係る債権の信用リスクが高まっていることが想定される場合には、同グループにおける過去最も高い貸倒実績率を予想損失率として適用するなどの方法により、予想損失率に所要の修正を加えて貸倒引当金を算定しております。

② 主要な仮定

- ・債務者区分の判定における主要な仮定は貸出先の将来の業績見通しであります。貸出先の将来の業績見通しは、各債務者が策定した経営改善計画等に基づき、収益獲得能力を個別に評価し、設定しております。
- ・一般貸倒引当金の算定に用いた主要な仮定は、将来のマクロ経済指標、景気循環における足元と今後の見通しを踏まえたシナリオ毎の発生確率、外部環境等の著しい変化の有無であります。将来のマクロ経済指標は、主に株価の推移や沖縄県内の景況感を表す指標のほか、沖縄県内の雇用状況を示す指標に基づき設定しております。景気循環における足元と今後の見通しを踏まえたシナリオ毎の発生確率は、景気悪化の兆候をリスクファクターとして設定し、その該当の有無より発生確率を決定しております。なお、今後の見通しについては、新型コロナウイルス感染症の収束状況を踏まえ、経済活動は2023年度以降も緩やかな回復シナリオを想定しております。外部環境等の著しい変化の有無は、新型コロナウイルス感染症の収束状況や資源価格高騰等による個別貸出先への影響を含め、グループの業績に重要な影響を与える可能性がある事象の発生の有無により判断しております。

③ 翌連結会計年度の連結財務諸表に与える影響

個別貸出先の業績変化や経済環境の著しい変化等により、当初の見積りに用いた仮定が変化した場合は、翌連結会計年度に係る連結財務諸表における貸倒引当金に重要な影響を及ぼす可能性があります。

(会計方針の変更)

(時価の算定に関する会計基準の適用指針の適用)

「時価の算定に関する会計基準の適用指針」(企業会計基準適用指針第31号 2021年6月17日。以下「時価算定会計基準適用指針」という。)を当連結会計年度の期首から適用し、時価算定会計基準適用指針第27-2項に定める経過的な取扱いに従って、時価算定会計基準適用指針が定める新たな会計方針を将来にわたって適用することとしております。

これにより投資信託財産について市場価格の有無、重要な解約制限の有無及び基準価額を時価とみなす取扱いの可否等の判定を行い、時価を算定することといたしました。

なお、この変更による連結財務諸表に与える影響は軽微であります。

また、「金融商品関係」注記の金融商品の時価のレベルごとの内訳等に関する事項における投資信託に関する注記事項においては、時価算定会計基準適用指針第27-3項に従って、前連結会計年度に係るものについては記載しておりません。

(未適用の会計基準等)

- ・「法人税、住民税及び事業税等に関する会計基準」(企業会計基準第27号 2022年10月28日)
- ・「包括利益の表示に関する会計基準」(企業会計基準第25号 2022年10月28日)
- ・「税効果会計に係る会計基準の適用指針」(企業会計基準適用指針第28号 2022年10月28日)

(1) 概要

その他の包括利益に対して課税される場合の法人税等の計上区分及びグループ法人税制が適用される場合の子会社株式等の売却に係る税効果の取扱いを定めるもの。

(2) 適用予定日

2025年3月期の期首より適用予定であります。

(3) 当該会計基準等の適用による影響

当該会計基準等の適用による影響は現在評価中であります。

(連結貸借対照表関係)

※1 非連結子会社及び関連会社の株式又は出資金の総額

	前連結会計年度 (2022年3月31日)	当連結会計年度 (2023年3月31日)
株式	一百万円	5百万円
出資金	141百万円	141百万円

※2 銀行法及び金融機能の再生のための緊急措置に関する法律に基づく債権は次のとおりであります。なお、債権は、連結貸借対照表の「有価証券」中の社債(その元本の償還及び利息の支払の全部又は一部について保証しているものであって、当該社債の発行が有価証券の私募(金融商品取引法第2条第3項)によるものに限る。)、貸出金、外国為替、「その他資産」中の未収利息及び仮払金並びに支払承諾見返の各勘定に計上されるもの並びに注記されている有価証券の貸付けを行っている場合のその有価証券(使用貸借又は貸借契約によるものに限る。)であります。

	前連結会計年度 (2022年3月31日)	当連結会計年度 (2023年3月31日)
破産更生債権及びこれらに準ずる債権額	10,276百万円	9,774百万円
危険債権額	17,770百万円	19,481百万円
三月以上延滞債権額	711百万円	710百万円
貸出条件緩和債権	17,937百万円	19,321百万円
合計額	46,696百万円	49,287百万円

破産更生債権及びこれらに準ずる債権とは、破産手続開始、更生手続開始、再生手続開始の申立て等の事由により経営破綻に陥っている債務者に対する債権及びこれらに準ずる債権であります。

危険債権とは、債務者が経営破綻の状態には至っていないが、財政状態及び経営成績が悪化し、契約に従った債権の元本の回収及び利息の受取りができない可能性の高い債権で破産更生債権及びこれらに準ずる債権に該当しないものであります。

三月以上延滞債権とは、元本又は利息の支払が約定支払日の翌日から三月以上遅延している貸出金で破産更生債権及びこれらに準ずる債権並びに危険債権に該当しないものであります。

貸出条件緩和債権とは、債務者の経営再建又は支援を図ることを目的として、金利の減免、利息の支払猶予、元本の返済猶予、債権放棄その他の債務者に有利となる取決めを行った貸出金で破産更生債権及びこれらに準ずる債権、危険債権並びに三月以上延滞債権に該当しないものであります。

なお、上記債権額は、貸倒引当金控除前の金額であります。

※3 手形割引は、業種別委員会実務指針第24号に基づき金融取引として処理しております。これにより受け入れた商業手形は、売却又は(再)担保という方法で自由に処分できる権利を有しておりますが、その額面金額は次のとおりであります。

	前連結会計年度 (2022年3月31日)	当連結会計年度 (2023年3月31日)
	3,137百万円	2,530百万円

※4 担保に供している資産は次のとおりであります。

	前連結会計年度 (2022年3月31日)	当連結会計年度 (2023年3月31日)
担保に供している資産		
有価証券	121,372百万円	139,462百万円
リース債権及びリース投資資産	13,672百万円	14,705百万円
その他資産	8,893百万円	9,399百万円
貸出金	179,523百万円	19百万円
預け金	10百万円	10百万円
計	323,471百万円	163,597百万円
担保資産に対応する債務		
借入金	297,859百万円	104,805百万円
債券貸借取引受入担保金	一百万円	36,805百万円
預金	16,345百万円	17,053百万円

上記のほか、為替決済等の取引の担保あるいは先物取引証拠金等の代用として、次のものを差し入れております。

	前連結会計年度 (2022年3月31日)	当連結会計年度 (2023年3月31日)
有価証券	1,014百万円	1,013百万円
その他資産	37百万円	38百万円
預け金	15百万円	15百万円

非連結子会社、関連会社の借入金等の担保として差し入れているものはありません。

また、その他資産には、中央清算機関差入証拠金、先物取引差入証拠金及び保証金が含まれておりますが、その金額は次のとおりであります。

	前連結会計年度 (2022年3月31日)	当連結会計年度 (2023年3月31日)
中央清算機関差入証拠金	20,000百万円	20,000百万円
先物取引差入証拠金	1,246百万円	2,214百万円
保証金	863百万円	880百万円

※5 当座貸越契約及び貸付金に係るコミットメントライン契約は、顧客からの融資実行の申し出を受けた場合に、契約上規定された条件について違反がない限り、一定の限度額まで資金を貸付けることを約する契約であります。これらの契約に係る融資未実行残高は、次のとおりであります。

	前連結会計年度 (2022年3月31日)	当連結会計年度 (2023年3月31日)
融資未実行残高	317,145百万円	315,865百万円
うち原契約期間が1年以内のもの又は 任意の時期に無条件で取消可能なもの	310,672百万円	311,832百万円

なお、これらの契約の多くは、融資実行されずに終了するものであるため、融資未実行残高そのものが必ずしも当行及び連結子会社の将来のキャッシュ・フローに影響を与えるものではありません。これらの契約の多くには、金融情勢の変化、債権の保全及びその他相当の事由があるときは、当行及び連結子会社が実行申し込みを受けた融資の拒絶又は契約極度額の減額をすることができる旨の条項が付けられております。また、契約時において必要に応じて不動産・有価証券等の担保を徴求するほか、契約後も定期的に予め定めている行内(社内)手続に基づき顧客の業況等を把握し、必要に応じて契約の見直し、与信保全上の措置等を講じております。



- ※6 土地の再評価に関する法律(1998年3月31日公布法律第34号)に基づき、当行の事業用の土地の再評価を行い、評価差額については、当該評価差額に係る税金相当額を「再評価に係る繰延税金負債」として負債の部に計上し、これを控除した金額を「土地再評価差額金」として純資産の部に計上しております。

再評価を行った年月日 1998年3月31日

同法律第3条第3項に定める再評価の方法

土地の再評価に関する法律施行令(1998年3月31日公布政令第119号)第2条第4号に定める地価税法に基づいて、奥行価格補正、時点修正等、合理的な調整を行って算出。

同法律第10条に定める再評価を行った事業用の土地の期末における時価の合計額と当該事業用の土地の再評価後の帳簿価額の合計額との差額

前連結会計年度 (2022年3月31日)	当連結会計年度 (2023年3月31日)
1,778百万円	992百万円

- ※7 有形固定資産の減価償却累計額

前連結会計年度 (2022年3月31日)	当連結会計年度 (2023年3月31日)
19,813百万円	20,430百万円

- ※8 有形固定資産の圧縮記帳額

	前連結会計年度 (2022年3月31日)	当連結会計年度 (2023年3月31日)
圧縮記帳額	253百万円	253百万円
(当該連結会計年度の圧縮記帳額)	(一百万円)	(一百万円)

- ※9 「有価証券」中の社債のうち、有価証券の私募(金融商品取引法第2条第3項)による社債に対する保証債務の額

前連結会計年度 (2022年3月31日)	当連結会計年度 (2023年3月31日)
2,840百万円	2,460百万円

(連結損益計算書関係)

- ※1 その他の経常収益には、次のものを含んでおります。

	前連結会計年度 (自 2021年4月1日 至 2022年3月31日)	当連結会計年度 (自 2022年4月1日 至 2023年3月31日)
株式等売却益	100百万円	559百万円

- ※2 営業経費には、次のものを含んでおります。

	前連結会計年度 (自 2021年4月1日 至 2022年3月31日)	当連結会計年度 (自 2022年4月1日 至 2023年3月31日)
給与・手当	9,275百万円	9,305百万円

- ※3 その他の経常費用には、次のものを含んでおります。

	前連結会計年度 (自 2021年4月1日 至 2022年3月31日)	当連結会計年度 (自 2022年4月1日 至 2023年3月31日)
貸出金償却	537百万円	223百万円
債権売却損	5百万円	214百万円
株式等売却損	206百万円	138百万円

(連結包括利益計算書関係)

※1 その他の包括利益に係る組替調整額及び税効果額

(単位：百万円)

	前連結会計年度 (自 2021年 4月 1日 至 2022年 3月 31日)	当連結会計年度 (自 2022年 4月 1日 至 2023年 3月 31日)
その他有価証券評価差額金		
当期発生額	△2,353	△1,871
組替調整額	994	1,306
税効果調整前	△1,358	△564
税効果額	408	191
その他有価証券評価差額金	△949	△373
退職給付に係る調整額		
当期発生額	△24	46
組替調整額	530	65
税効果調整前	505	111
税効果額	△151	△33
退職給付に係る調整額	354	78
その他の包括利益合計	△594	△294



## (連結株主資本等変動計算書関係)

前連結会計年度(自 2021年4月1日 至 2022年3月31日)

## 1 発行済株式の種類及び総数並びに自己株式の種類及び株式数に関する事項

(単位：千株)

	当連結会計年度 期首株式数	当連結会計年度 増加株式数	当連結会計年度 減少株式数	当連結会計年度末 株式数	摘要
発行済株式					
普通株式	43,108	—	—	43,108	
自己株式					
普通株式	123	636	69	690	(注) 1, 2

(注)1. 自己株式数の増加は取締役会で決議した自己株式取得による増加 635 千株及び単元未満株式の買い取り請求による増加であります。

(注)2. 自己株式数の減少は譲渡制限付株式の割当て36千株及び新株予約権の権利行使33千株による減少であります。

## 2 新株予約権及び自己新株予約権に関する事項

区分	新株予約権の 内訳	新株予約権の 目的となる株 式の種類	新株予約権の目的となる株式の数(株)			当連結会計年 度末残高 (百万円)	摘要
			当連結会計年 度期首	当連結会計年度			
				増加	減少		
当行	ストック・オプションとしての 新株予約権		—			179	
合計			—			179	

## 3 配当に関する事項

## (1) 当連結会計年度中の配当金支払額

(決議)	株式の種類	配当金の総額 (百万円)	1株当たり配当額 (円)	基準日	効力発生日
2021年6月22日 定時株主総会	普通株式	537	12.50	2021年3月31日	2021年6月23日
2021年11月10日 取締役会	普通株式	742	17.50	2021年9月30日	2021年12月6日

## (2) 基準日が当連結会計年度に属する配当のうち、配当の効力発生日が当連結会計年度の末日後となるもの

(決議)	株式の種類	配当金の総額 (百万円)	配当の原資	1株当たり配 当額(円)	基準日	効力発生日
2022年6月28日 定時株主総会	普通株式	742	利益剰余金	17.50	2022年3月31日	2022年6月29日

当連結会計年度(自 2022年4月1日 至 2023年3月31日)

## 1 発行済株式の種類及び総数並びに自己株式の種類及び株式数に関する事項

(単位：千株)

	当連結会計年度 期首株式数	当連結会計年度 増加株式数	当連結会計年度 減少株式数	当連結会計年度末 株式数	摘要
発行済株式					
普通株式	43,108	—	—	43,108	
自己株式					
普通株式	690	918	49	1,559	(注) 1, 2

(注)1. 自己株式数の増加は取締役会で決議した自己株式取得による増加 917 千株及び単元未満株式の買い取り請求による増加であります。

(注)2. 自己株式数の減少は譲渡制限付株式の割当て36千株及び新株予約権の権利行使13千株による減少であります。

## 2 新株予約権及び自己新株予約権に関する事項

区分	新株予約権の内訳	新株予約権の目的となる株式の種類	新株予約権の目的となる株式の数(株)			当連結会計年度末残高(百万円)	摘要
			当連結会計年度期首	当連結会計年度			
				増加	減少		
当行	ストック・オプションとしての新株予約権			—		160	
合計				—		160	

## 3 配当に関する事項

### (1) 当連結会計年度中の配当金支払額

(決議)	株式の種類	配当金の総額(百万円)	1株当たり配当額(円)	基準日	効力発生日
2022年6月28日 定時株主総会	普通株式	742	17.50	2022年3月31日	2022年6月29日
2022年11月8日 取締役会	普通株式	743	17.50	2022年9月30日	2022年12月6日

### (2) 基準日が当連結会計年度に属する配当のうち、配当の効力発生日が当連結会計年度の末日後となるもの

(決議)	株式の種類	配当金の総額(百万円)	配当の原資	1株当たり配当額(円)	基準日	効力発生日
2023年6月22日 定時株主総会	普通株式	727	利益剰余金	17.50	2023年3月31日	2023年6月23日

### (連結キャッシュ・フロー計算書関係)

#### ※1 現金及び現金同等物の期末残高と連結貸借対照表に掲記されている科目の金額との関係

	前連結会計年度 (自 2021年4月1日 至 2022年3月31日)	当連結会計年度 (自 2022年4月1日 至 2023年3月31日)
現金預け金勘定	770,553百万円	598,662百万円
金融有利息預け金	△25百万円	△25百万円
金融無利息預け金	△358百万円	△316百万円
外貨預け金	△205百万円	△218百万円
現金及び現金同等物	769,963百万円	598,102百万円

#### ※2 株式の取得により新たに連結子会社となった会社の資産及び負債の主な内訳

当連結会計年度(自 2022年4月1日 至 2023年3月31日)

株式の取得により新たに株式会社リウコムを連結したことに伴う連結開始時の資産及び負債の主な内訳並びに株式会社リウコムの株式の取得価額と取得に伴う支出(純額)との関係は次のとおりであります。

資産	4,910百万円
負債	△3,069 〃
のれん	158 〃
株式の取得価額	2,000 〃
現金及び現金同等物	△40 〃
差引：取得に伴う支出	1,959 〃

(リース取引関係)

(借手側)

1. ファイナンス・リース取引

(1) 所有権移転外ファイナンス・リース取引

重要性が乏しいため、注記を省略しております。

(2) 通常の賃貸借取引に係る方法に準じて会計処理を行っている所有権移転外ファイナンス・リース取引  
該当ありません。

2. オペレーティング・リース取引

該当事項はありません。

(貸手側)

1. ファイナンス・リース取引

(1) リース投資資産の内訳

(単位:百万円)

	前連結会計年度 (2022年3月31日)	当連結会計年度 (2023年3月31日)
リース料債権部分	23,275	24,705
見積残存価額部分	37	40
受取利息相当額	△2,432	△2,501
合計	20,880	22,244

(2) リース債権及びリース投資資産に係るリース料債権部分の連結決算日後の回収予定額

(単位:百万円)

	前連結会計年度 (2022年3月31日)		当連結会計年度 (2023年3月31日)	
	リース債権	リース投資資産	リース債権	リース投資資産
1年以内	156	7,759	181	8,416
1年超2年以内	135	6,461	146	6,908
2年超3年以内	117	4,236	123	4,175
3年超4年以内	94	2,564	112	2,790
4年超5年以内	17	1,170	34	1,351
5年超	189	1,082	107	1,063
合計	709	23,275	706	24,705

(注) 上記(1)及び(2)は転リース取引に係る金額を含めて記載しております。

2. オペレーティング・リース取引

オペレーティング・リース取引のうち解約不能のものに係る未経過リース料

(単位:百万円)

	前連結会計年度 (2022年3月31日)	当連結会計年度 (2023年3月31日)
1年内	878	898
1年超	1,037	1,047
合計	1,915	1,945

3. 転リース取引

転リース取引に該当し、かつ、利息相当額控除前の金額で連結貸借対照表に計上している額

(1) リース債権及びリース投資資産

(単位:百万円)

	前連結会計年度 (2022年3月31日)	当連結会計年度 (2023年3月31日)
リース債権及びリース投資資産	1,017	761

(2) リース債務

(単位:百万円)

	前連結会計年度 (2022年3月31日)	当連結会計年度 (2023年3月31日)
その他負債	1,089	754

## (金融商品関係)

### 1. 金融商品の状況に関する事項

#### (1) 金融商品に対する取組方針

当行グループは、当行及び子会社7社で構成され、銀行業務を中心に、信用保証業務、クレジットカード業務、リース業務、個別信用購入幹旋業などの金融サービス事業を行っております。これらの事業を行うため、市場の状況や長短のバランスを調整して、預金等による資金調達及び貸出金や有価証券等による資金運用を行っております。このように、主として金利変動を伴う金融資産及び金融負債を有しているため、金利変動による不利な影響が生じないように、当行では、資産及び負債の総合的管理（ALM）をしております。その一環として、デリバティブ取引も行っておりますが、デリバティブ取引は「市場リスクに対するヘッジ」、「お客様のニーズに対応した新商品の提供」のための手段として位置付けており、短期的な売買による収益手段としての「トレーディング」については取り組んでおりません。

#### (2) 金融商品の内容及びそのリスク

当行グループが保有する金融資産は、主として国内の取引先及び個人に対する貸出金であり、顧客の契約不履行によってもたらされる信用リスクに晒されております。当連結会計年度末現在における貸出金のうち、不動産業、建設業・医療・福祉業、小売業に対する貸出金の構成比が比較的高く、これらの業種を巡る経済環境等の状況の変化により、契約条件に従った債務履行がなされない可能性があります。また、商品有価証券及び有価証券は、主に債券、株式、投資信託及び組合出資金であり、売買目的、満期保有目的及びその他有価証券として保有しているほか、一部の子会社ではその他有価証券として保有しております。これらは、それぞれ発行体の信用リスク及び金利の変動リスク、市場価格の変動リスクに晒されております。

デリバティブ取引には主に、金利関連では金利スワップ取引、通貨関連では先物為替予約取引、有価証券関連では債券先物取引、債券先物オプション取引等があります。当行では、金利リスク及び為替変動リスクを回避する目的で、「金融商品会計に関する実務指針」等に準拠する内規により、デリバティブ取引を行っております。金利リスクに対するヘッジ会計を適用した場合の会計方法は、繰延ヘッジ会計を適用しております。ヘッジ対象は、貸出金、債券等、ヘッジ手段は金利スワップ等であり、ヘッジ有効性の評価は、業種別委員会実務指針第24号に則り行っております。為替変動リスクに対するヘッジ会計を適用した場合の会計方法は、繰延ヘッジ会計を適用しております。ヘッジ対象は外貨建金銭債権債務、ヘッジ手段は通貨スワップ及び為替スワップであります。ヘッジ有効性の評価は、業種別委員会実務指針第25号に則り行っております。

#### (3) 金融商品に係るリスク管理体制

##### ① 信用リスクの管理

当行グループの信用リスク管理体制は、営業部門から独立し与信判断や銀行全体の信用リスクの管理を行う審査部、市場部門の信用リスクテイクや信用リスク管理を行う証券国際部、与信監査部門として資産の自己査定を監査する監査部の相互牽制体制から構成されております。信用リスクのうち信用集中リスクについては、取締役会の定めた「融資運用方針」や「信用リスク管理方針」により特定の業種、企業、グループへの与信の集中を排除しており、融資運用方針の遵守状況を定期的に取締役会が確認しております。貸出金等の与信から生ずる信用リスクの全体的な把握については、信用格付毎の倒産確率や債権毎の保全状況に応じた信用リスクを定量化することで行っており、格付毎、業種毎、地域毎の信用リスクの分布状況を把握・分析することで信用リスクを管理しております。市場取引にかかる信用リスク管理は、主に公正な第三者機関である外部格付機関の評価を用い、格付ランクに応じた取引限度額を設定、遵守することでリスク管理を徹底しております。

## ② 市場リスクの管理

### ア 金利リスクの管理

当行グループは、スプレッド収益管理手法等を用いたALMにより金利リスクを管理しております。市場リスクに関する規程により、リスク管理方法や手続き等の詳細を明記しており、ALM委員会において市場動向の把握・分析、資産の運用及び管理状況の把握・確認、今後の対応策等の協議を行っております。日常的には金融資産及び負債についてリスク統括部はリスクリミットやアラーム・ポイントの遵守状況を総合的に把握し、ギャップ分析や金利感応度分析等によりモニタリングを行い、月次ベースでALM委員会に報告しております。

### イ 為替リスクの管理

当行グループの為替リスクについては、主に為替スワップ取引及び債券レボ取引等を利用し、持高限度額を定め常にポジションをスクエアにし、為替相場の変動リスクを最小化することとしております。一部円投（外貨買）による外債運用も行っておりますが、運用方針にて取引限度額を定めるほかリスクの定量的分析等によりモニタリングを行い、過度なリスクテイクを抑制しております。

### ウ 価格変動リスクの管理

当行の有価証券を含む投資商品の保有については、市場運用部門である証券国際部の運用方針に基づき、市場リスク統括部門であるリスク統括部の管理の下、市場取引運用基準に従って行われております。証券国際部では、事前調査や投資限度額の設定、継続的なモニタリングを通じて、価格変動リスクの軽減を図っております。また、当行および一部の子会社で保有している株式等の多くは、発行会社との取引関係の維持・深耕や県経済発展への寄与、社会的責任・公共的使命を果たすことを目的として保有しているものであり、取締役会において保有の適否等について検証しているほか、市場環境や取引先の財務状況などをモニタリングしております。

これらの情報や管理状況は、ALM委員会等において定期的に報告されております。

### エ デリバティブ取引

当行グループのデリバティブ取引のリスク管理体制につきましては、市場運用部門から独立した市場リスク統括部門として、リスク統括部を設置しております。市場運用部門につきましては、取引の約定を行う市場取引部門（フロントオフィス）と、運用基準・方針等の遵守状況を把握管理し、ポジション・評価損益・運用状況を定期的にリスク統括部門、担当役員へ報告する市場リスク管理部門（ミドルオフィス）、取引の確認事務、対外決済等勘定処理を行う後方事務部門（バックオフィス）間による相互牽制体制を敷いております。また、デリバティブ取引の開始に際しましては、リスク統括部と協議の上、ヘッジ方針を明確に定めて取引を開始しております。

### オ 市場リスクに係る定量的情報

#### (ア) トレーディング目的の金融商品

トレーディング目的の金融商品は保有しない方針としております。

#### (イ) トレーディング目的以外の金融商品

当行グループにおいて、主要なリスク変数である金利リスクの影響を受ける主たる金融商品は、「有価証券」、「貸出金」、「預金」、「借入金」、「デリバティブ取引」のうちの金利スワップ取引であります。当行では、これらの金融資産及び金融負債について、期末後1年程度で予想される合理的な金利変動幅を用いた、当面1年間の損益に与える影響額を、金利変動リスクの管理にあたっての定量的分析に利用しています。当該影響額の算定にあたっては、対象の金融資産及び金融負債を固定金利群と変動金利群に分けて、それぞれ金利期日に応じて適切な期間に残高を分解し、期間毎の金利変動幅を用いています。

2023年3月31日現在、当行のトレーディング目的以外の金利リスク量（VaR）は、全体で10,257百万円であります（観測期間5年、信頼区間99%、保有期間：預貸金等250日、債券90日）。当該リスク量は、金利とその他のリスク変数との相関を考慮していません。また、合理的な予想変動幅を超える金利の変動が生じた場合には、算定額を超える影響が生じる可能性があります。

また、価格変動リスクの影響を受ける「有価証券」のうち市場価格のある株式等については、過去のマーケット指標や市場価格の変動実績から、期末後1年程度で予想される合理的な価格変動幅を用いた、当面1年間の損益に与える影響額を、価格変動リスクの算定にあたっての定量的分析に利用しています。当該影響額の算定にあたっては、個別の価格変動幅を用いて見積ることを原則としています。

2023年3月31日現在、当行のトレーディング目的以外の価格変動リスク量（VaR）は、全体で3,997百万円であります（観測期間1年、信頼区間99%、保有期間：市場価格のある株式・投資信託90日、政策投資及び市場価格のない株式・投資信託250日）。当該リスク量は、金利などのリスク変数との相関を考慮しておりません。また、合理的な予想変動幅を超えるマーケット指標や市場価格の変動が生じた場合には、算定額を超える影響が生じる可能性があります。

#### (ウ) リスク変数の変動を合理的な範囲で想定した場合の開示情報

##### (価格変動リスク)

当行において、価格変動リスクの影響を受ける主たる金融商品は「有価証券」のその他有価証券に分類される市場価格のない株式等があります。

その他すべてのリスク変数が一定の場合、2023年3月31日現在のTOPIXのボラティリティ97ベース・ポイント（0.97%、観測期間1年）から、当該金融資産についての価格変動リスク量（VaR）は3,065百万円となります。（保有期間1年、信頼区間99%）。

##### (為替リスク)

当行において、為替リスクについては主に為替スワップ取引及び債券レポ取引等を利用し、持高限度額を定め常にポジションをスクエアにし、為替相場の変動リスクを最小化することとしております。一部円投（外貨買）による外債運用も行っておりますが、運用方針にて取引限度額を定めるほかリスクの定量的分析等によりモニタリングを行い、過度なリスクテイクを抑制しております。

2023年3月31日現在、当行の外貨調達に係る為替リスク量（VaR）は発生しておりません（観測期間1年、信頼区間99%、保有期間90日）。当該リスク量の計測にあたっては、金利などのリスク変数との相関を考慮しておりません。また、合理的な予想変動幅を超える為替変動が生じた場合には、算定額を超える影響が生じる可能性があります。

#### ③ 資金調達に係る流動性リスクの管理

当行グループは、資金調達・運用構造に即した適切かつ安定的な資金繰りに加え、安全性・収益性のバランスを考慮した効率的な資金調達・運用を基本方針としており、日々の資金繰りを担う証券国際部（資金繰り管理部署）と資金繰り管理部署の手法並びに手続きなどの適切性を検証する総合企画部（流動性リスク管理部署）を明確に区分し、相互に牽制する体制としております。

管理手法としては、支払準備額や預貸率等について、それぞれリスクリミットを設定し、モニタリングを実施することで、流動性リスクの状況を管理しております。また、不測の事態に備えて、資金繰りの状況を逼迫度に応じて4段階に区分し、それぞれの局面において権限者、対応策などを定め、速やかに対処できる体制を整えております。

#### (4) 金融商品の時価等に関する事項についての補足説明

金融商品の時価の算定においては一定の前提条件等を採用しているため、異なる前提条件等によった場合、当該価額が異なることもあります。



## 2. 金融商品の時価等に関する事項

連結貸借対照表計上額、時価及びこれらの差額のうち重要なものは、次のとおりであります。なお、市場価格のない株式等及び組合出資金は、次表には含めておりません（（注1）参照）。また、現金預け金、コールローン及び買入手形、外国為替（資産・負債）、コールマネー及び売渡手形、債券貸借取引受入担保金は、短期間で決済されるため時価が帳簿価額に近似することから、注記を省略しております。

前連結会計年度（2022年3月31日）

（単位：百万円）

	連結貸借対照表 計上額	時 価	差 額
(1) 金銭の信託	518	518	—
(2) 有価証券			
満期保有目的の債券	21,101	21,438	336
その他有価証券	339,861	339,861	—
(3) 貸出金	1,804,414		
貸倒引当金（*1）	△8,517		
貸倒引当金控除後	1,795,897	1,809,692	13,794
資産計	2,157,378	2,171,510	14,131
(1) 預金	2,587,046	2,587,064	△18
(2) 譲渡性預金	11,213	11,213	—
(3) 借入金	297,872	297,875	△3
負債計	2,896,131	2,896,153	△22
デリバティブ取引（*2）			
ヘッジ会計が適用されていないもの	(1,034)	(1,034)	—
ヘッジ会計が適用されているもの	—	—	—
デリバティブ取引計	△1,034	△1,034	—

（\*1） 貸出金に対応する一般貸倒引当金及び個別貸倒引当金を控除しております。

（\*2） その他資産・負債に計上しているデリバティブ取引を一括して表示しております。デリバティブ取引によって生じた正味の債権・債務は純額で表示しており、合計で正味の債務となる項目については、（ ）で表示しております。

当連結会計年度（2023年3月31日）

（単位：百万円）

	連結貸借対照表 計上額	時 価	差 額
(1) 金銭の信託	514	514	—
(2) 有価証券			
満期保有目的の債券	70,799	70,990	191
その他有価証券	402,788	402,788	—
(3) 貸出金	1,828,059		
貸倒引当金（*1）	△6,540		
貸倒引当金控除後	1,821,519	1,830,789	9,269
資産計	2,295,621	2,305,081	9,460
(1) 預金	2,707,158	2,707,179	△20
(2) 譲渡性預金	21,621	21,621	—
(3) 借入金	104,865	104,878	△13
負債計	2,833,645	2,833,679	△33
デリバティブ取引（*2）			
ヘッジ会計が適用されていないもの	(152)	(152)	—
ヘッジ会計が適用されているもの	—	—	—
デリバティブ取引計	△152	△152	—

（\*1） 貸出金に対応する一般貸倒引当金及び個別貸倒引当金を控除しております。

（\*2） その他資産・負債に計上しているデリバティブ取引を一括して表示しております。デリバティブ取引によって生じた正味の債権・債務は純額で表示しており、合計で正味の債務となる項目については、（ ）で表示しております。



(注1) 市場価格のない株式等及び組合出資金の連結貸借対照表計上額は次のとおりであり、金融商品の時価情報の「その他有価証券」には含まれておりません。

(単位：百万円)

区分	前連結会計年度 (2022年3月31日)	当連結会計年度 (2023年3月31日)
非上場株式(*1)(*2)	2,089	2,258
組合出資金(*3)	1,126	1,329
合計	3,215	3,587

- (\*1) 非上場株式については、「金融商品の時価等の開示に関する適用指針」(企業会計基準適用指針第19号2020年3月31日)第5項に基づき、時価開示の対象とはしていません。
- (\*2) 前連結会計年度において非上場株式について4百万円減損処理を行っております。当連結会計年度において非上場株式について0百万円減損処理を行っております。
- (\*3) 組合出資金については、「時価の算定に関する会計基準の適用指針」(企業会計基準適用指針第31号2021年6月17日)第24-16項に基づき、時価開示の対象とはしていません。

(注2) 金銭債権及び満期のある有価証券の連結決算日後の償還予定額  
前連結会計年度(2022年3月31日)

(単位：百万円)

	1年以内	1年超 3年以内	3年超 5年以内	5年超 7年以内	7年超 10年以内	10年超
金銭の信託	518	—	—	—	—	—
有価証券						
満期保有目的の債券	10,303	2,140	1,700	—	—	6,958
うち国債	10,003	—	—	—	—	6,958
社債	300	2,140	1,700	—	—	—
その他有価証券のうち 満期があるもの	71,136	81,714	99,386	55,633	18,385	916
うち国債	—	17,022	27,526	502	7,262	—
地方債	46,759	26,648	57,114	51,933	6,299	916
社債	627	4,996	4,359	199	399	—
その他	23,749	33,046	10,386	2,997	4,423	—
貸出金(*)	218,658	234,102	203,404	146,771	179,779	667,873
合計	300,616	317,957	304,491	202,405	198,165	675,749

(\*) 貸出金のうち、破綻先、実質破綻先及び破綻懸念先に対する債権等、償還予定額が見込めない26,096百万円、期間の定めのないもの127,726百万円は含めておりません。

当連結会計年度（2023年3月31日）

（単位：百万円）

	1年以内	1年超 3年以内	3年超 5年以内	5年超 7年以内	7年超 10年以内	10年超
金銭の信託	514	—	—	—	—	—
有価証券						
満期保有目的の債券	240	62,247	1,150	200	—	6,961
うち国債	—	59,977	—	—	—	6,961
社債	240	2,270	1,150	200	—	—
その他有価証券のうち 満期があるもの	53,663	84,523	157,414	56,944	31,526	2,629
うち国債	15,005	2,007	31,021	27,558	23,727	1,796
地方債	10,991	44,885	111,866	9,111	—	832
社債	4,804	7,999	108	499	99	—
その他	22,862	29,630	14,418	19,775	7,699	—
貸出金(*)	237,071	239,398	197,290	146,947	178,635	669,810
合 計	291,489	386,170	355,854	204,092	210,161	679,401

(\*) 貸出金のうち、破綻先、実質破綻先及び破綻懸念先に対する債権等、償還予定額が見込めない27,157百万円、期間の定めのないもの131,748百万円は含めておりません。

(注3) 借入金及びその他の有利子負債の連結決算日後の返済予定額

前連結会計年度（2022年3月31日）

（単位：百万円）

	1年以内	1年超 3年以内	3年超 5年以内	5年超 7年以内	7年超 10年以内	10年超
預金(*)	2,470,710	108,554	7,781	—	—	—
譲渡性預金	11,213	—	—	—	—	—
借入金	287,444	8,193	2,228	1	3	—
合 計	2,769,368	116,747	10,009	1	3	—

(\*) 預金のうち、要求払預金1,868,127百万円については、「1年以内」に含めて開示しております。

当連結会計年度（2023年3月31日）

（単位：百万円）

	1年以内	1年超 3年以内	3年超 5年以内	5年超 7年以内	7年超 10年以内	10年超
預金(*)	2,589,773	107,303	10,081	—	—	—
譲渡性預金	21,621	—	—	—	—	—
借入金	94,623	4,423	5,778	8	12	19
合 計	2,706,018	111,726	15,860	8	12	19

(\*) 預金のうち、要求払預金1,985,839百万円については、「1年以内」に含めて開示しております。

3. 金融商品の時価のレベルごとの内訳等に関する事項

金融商品の時価を、時価の算定に用いたインプットの観察可能性及び重要性に応じて、以下の3つのレベルに分類しております。

レベル1の時価：

観察可能な時価の算定に係るインプットのうち、活発な市場において形成される当該時価の算定の対象となる資産または負債に関する相場価格により算定した時価

レベル2の時価：

観察可能な時価に係るインプットのうち、レベル1のインプット以外の時価の算定に係るインプットを用いて算定した時価

レベル3の時価：

観察できない時価の算定に係るインプットを使用して算定した時価

時価の算定に重要な影響を与えるインプットを複数使用している場合には、それらのインプットがそれぞれ属するレベルのうち、時価の算定における優先順位が最も低いレベルに時価を分類しております。

(1) 時価で連結貸借対照表に計上している金融商品

前連結会計年度（2022年3月31日）

（単位：百万円）

区分	時価			
	レベル1	レベル2	レベル3	合計
金銭の信託	—	15	—	15
その他有価証券				
国債	52,240	—	—	52,240
地方債	—	189,170	—	189,170
社債	—	10,563	—	10,563
株式	1,786	—	—	1,786
その他	8,970	58,442	—	67,412
デリバティブ取引				
通貨関連	—	20	—	20
資産計	62,997	258,212	—	321,209
デリバティブ取引				
通貨関連	—	1,054	—	1,054
負債計	—	1,054	—	1,054

「財務諸表等の用語、様式及び作成方法に関する規則等の一部を改正する内閣府令」（2020年3月6日内閣府令第9号）附則第5条第6項の経過措置を適用した投資信託及び金銭の信託のうち私募REITの時価については、上記表には含めておりません。連結貸借対照表における投資信託及び金銭の信託のうち私募REITの金額は19,190百万円であります。

当連結会計年度（2023年3月31日）

（単位：百万円）

区分	時価			
	レベル1	レベル2	レベル3	合計
金銭の信託	—	514	—	514
その他有価証券				
国債	101,177	—	—	101,177
地方債	—	177,091	—	177,091
社債	—	13,490	—	13,490
株式	1,455	—	—	1,455
その他	43,461	65,869	—	109,330
デリバティブ取引				
通貨関連	—	7	—	7
資産計	146,094	256,972	—	403,066
デリバティブ取引				
通貨関連	—	159	—	159
負債計	—	159	—	159

（\*1）その他有価証券には、「時価の算定に関する会計基準の適用指針（企業会計基準適用指針第31号 2021年6月17日）第24-9項の基準価額を時価とみなす取扱いを適用した投資信託等は含まれておりません。第24-9項の取扱いを適用した投資信託等の連結貸借対照表計上額は243百万円であります。

（\*2）第24-9項の取扱いを適用した投資信託等の期首残高から期末残高への調整表については、連結貸借対照表計上額に重要性が乏しいため省略しております。

## (2) 時価で連結貸借対照表に計上している金融商品以外の金融商品

前連結会計年度（2022年3月31日）

（単位：百万円）

区分	時価			
	レベル1	レベル2	レベル3	合計
有価証券				
満期保有目的の債券				
国債	17,214	—	—	17,214
地方債等	—	—	—	—
社債	—	—	4,224	4,224
貸出金	—	—	1,809,692	1,809,692
資産計	17,214	—	1,813,916	1,831,130
預金	—	2,587,064	—	2,587,064
譲渡性預金	—	11,213	—	11,213
借入金	—	297,875	—	297,875
負債計	—	2,896,153	—	2,896,153

当連結会計年度（2023年3月31日）

（単位：百万円）

区分	時価			
	レベル1	レベル2	レベル3	合計
有価証券				
満期保有目的の債券				
国債	67,073	—	—	67,073
地方債等	—	—	—	—
社債	—	—	3,916	3,916
貸出金	—	—	1,830,789	1,830,789
資産計	67,073	—	1,834,705	1,901,779
預金	—	2,707,179	—	2,707,179
譲渡性預金	—	21,621	—	21,621
借入金	—	104,878	—	104,878
負債計	—	2,833,679	—	2,833,679

## (注1) 時価の算定に用いた評価技法及び時価の算定に係るインプットの説明

## 資 産

## 金銭の信託

有価証券運用を主目的とする単独運用の金銭の信託において信託財産として運用されている有価証券については、株式は取引所の価格、債券は日本証券業協会の価格又は取引金融機関が算定する価格等によっております。観察できないインプットによる影響額が重要な場合はレベル3の時価、そうでない場合はレベル2の時価に分類しております。

なお、保有目的ごとの金銭の信託に関する注記事項については、「（金銭の信託関係）」に記載しております。

## 有価証券

有価証券については、活発な市場における無調整の相場価格を利用できるものはレベル1の時価に分類しております。主に上場株式や国債がこれに含まれます。

公表された相場価格を用いていたとしても市場が活発でない場合にはレベル2の時価に分類しております。主に地方債、社債がこれに含まれます。また、市場における取引価格が存在しない投資信託について、解約又は買戻請求に関して市場参加者からリスクの対価を求められるほどの重要な制限がない場合には基準価額を時価とし、レベル2の時価に分類しております。

相場価格が入手できない場合には、将来キャッシュ・フローの現在価値技法などの評価技法を用いて時価を算定しております。評価に当たっては観察可能なインプットを最大限利用しており、インプットには、TIBOR、国債利回り、信用スプレッド等が含まれます。算定に当たり重要な観察できないインプットを用いている場合には、レベル3の時価に分類しております。

## 貸出金

貸出金については、貸出金の種類及び内部格付、期間に基づく区分毎に、元利金の合計額をTIBOR等適切な指標に信用スプレッドを上乗せした利率で割り引いて時価を算定しており、レベル3の時価に分類しております。

また、破綻先、実質破綻先及び破綻懸念先に対する債権等については、見積将来キャッシュ・フローの現在価値又は担保及び保証による回収見込額等に基づいて貸倒見積高を算定しているため、時価は連結決算日における連結貸借対照表上の債権等計上額から貸倒引当金計上額を控除した金額に近似しており、当該価額を時価としております。

貸出金のうち、当該貸出を担保資産の範囲内に限るなどの特性により、返済期限を設けていないものについては、返済見込み期間及び金利条件等から、時価は帳簿価額と近似しているものと想定されるため、帳簿価額を時価としております。

## 負債

### 預金、及び譲渡性預金

要求払預金については、連結決算日に要求された場合の支払額（帳簿価額）を時価とみなしております。また、定期預金の時価は、一定の期間毎に区分して、将来のキャッシュ・フローを割り引いて現在価値を算定しております。その割引率は、新規に預金を受け入れる際に使用する利率を用いております。

なお、譲渡性預金について預入期間が短期間（1年以内）のものは、時価は帳簿価額と近似していることから、当該帳簿価額を時価としております。

これらについてはレベル2の時価に分類しております。

### 借入金

固定金利によるものは、一定の期間毎に区分した当該借入金の元利金の合計額を同様の借入において想定される利率で割り引いて現在価値を算定しております。なお、約定期間が短期間（1年以内）のもの並びに重要性が乏しいものについては、時価は帳簿価額と近似していると想定されるため、当該帳簿価額を時価としております。当該時価はレベル2の時価に分類しております。

### デリバティブ取引

デリバティブ取引については、活発な市場における無調整の相場価格を利用できるものはレベル1の時価に分類しております。ただし、大部分のデリバティブ取引は店頭取引であり、取引所の価格、割引現在価値やオプション価格計算モデル等により算出した価額によって時価を算定しております。それらの評価技法で用いている主なインプットは、金利や為替レート、ボラティリティ等であります。

観察できないインプットを用いていない又はその影響が重要でない場合はレベル2の時価に分類しており、為替予約取引等が含まれます。

(注2) 時価で連結貸借対照表に計上している金融商品のうちレベル3の時価に関する情報

該当ありません。

(有価証券関係)

※ 連結貸借対照表の「有価証券」のほか、「商品有価証券」及び「買入金銭債権」中の貸付債権信託受益権を含めて記載しております。

1 売買目的有価証券

該当ありません。

2 満期保有目的の債券

前連結会計年度 (2022年3月31日)

	種類	連結貸借対照表計上額 (百万円)	時価 (百万円)	差額 (百万円)
時価が連結貸借対照表計上額を超えるもの	国債	16,961	17,214	252
	社債	1,890	1,975	85
	小計	18,851	19,190	338
時価が連結貸借対照表計上額を超えないもの	社債	2,250	2,248	△1
合計		21,101	21,438	336

当連結会計年度 (2023年3月31日)

	種類	連結貸借対照表計上額 (百万円)	時価 (百万円)	差額 (百万円)
時価が連結貸借対照表計上額を超えるもの	国債	63,039	63,265	226
	社債	1,420	1,483	63
	小計	64,459	64,748	289
時価が連結貸借対照表計上額を超えないもの	国債	3,900	3,808	△91
	社債	2,440	2,433	△6
	小計	6,340	6,241	△98
合計		70,799	70,990	191



### 3 その他有価証券

前連結会計年度（2022年3月31日）

	種類	連結貸借対照表計上額 (百万円)	取得原価 (百万円)	差額 (百万円)
連結貸借対照表計上額が取得原価を超えるもの	株式	1,566	1,005	561
	債券	31,137	31,106	31
	国債	17,512	17,508	3
	地方債	9,821	9,798	22
	社債	3,804	3,798	5
	その他	30,872	30,643	228
	小計	63,576	62,755	821
連結貸借対照表計上額が取得原価を超えないもの	株式	219	241	△22
	債券	220,836	221,464	△628
	国債	34,728	34,806	△78
	地方債	179,349	179,874	△524
	社債	6,759	6,784	△25
	その他	55,228	56,560	△1,331
	小計	276,284	278,266	△1,982
合計		339,861	341,021	△1,160

当連結会計年度（2023年3月31日）

	種類	連結貸借対照表計上額 (百万円)	取得原価 (百万円)	差額 (百万円)
連結貸借対照表計上額が取得原価を超えるもの	株式	1,373	725	648
	債券	93,524	93,330	193
	国債	63,184	63,022	161
	地方債	27,337	27,307	29
	社債	3,002	2,999	2
	その他	30,130	29,623	506
	小計	125,028	123,679	1,349
連結貸借対照表計上額が取得原価を超えないもの	株式	81	109	△28
	債券	198,234	198,985	△750
	国債	37,992	38,093	△100
	地方債	149,753	150,379	△625
	社債	10,487	10,511	△24
	その他	79,443	81,741	△2,298
	小計	277,759	280,836	△3,076
合計		402,788	404,515	△1,727

4 当連結会計年度中に売却した満期保有目的の債券

前連結会計年度（自 2021年4月1日 至 2022年3月31日）

該当ありません。

当連結会計年度（自 2022年4月1日 至 2023年3月31日）

該当ありません。

5 当連結会計年度中に売却したその他有価証券

前連結会計年度（自 2021年4月1日 至 2022年3月31日）

種類	売却額（百万円）	売却益の合計額（百万円）	売却損の合計額（百万円）
株式	1,125	41	59
債券	74,073	267	510
国債	64,171	208	218
地方債	3,059	59	—
社債	6,842	—	292
その他	44,288	180	574
合計	119,487	490	1,144

当連結会計年度（自 2022年4月1日 至 2023年3月31日）

種類	売却額（百万円）	売却益の合計額（百万円）	売却損の合計額（百万円）
株式	1,028	277	11
債券	38,267	144	63
国債	35,687	65	63
地方債	2,579	79	—
その他	46,273	406	2,001
合計	85,569	829	2,076

6 保有目的を変更した有価証券

前連結会計年度（自 2021年4月1日 至 2022年3月31日）

該当ありません。

当連結会計年度（自 2022年4月1日 至 2023年3月31日）

該当ありません。

7 減損処理を行った有価証券

売買目的有価証券以外の有価証券（市場価格のない株式等及び組合出資金を除く）のうち、当該有価証券の時価が取得原価に比べて30%以上下落しており、時価が取得原価まで回復する見込みがあると認められないものについては、当該時価をもって連結貸借対照表計上額とするとともに、その評価差額を当該連結会計年度の損失として処理（以下「減損処理」という。）しております。

前連結会計年度における減損処理額は株式31百万円であります。

当連結会計年度における減損処理はありません。

(金銭の信託関係)

1 運用目的の金銭の信託

前連結会計年度 (2022年3月31日)

	連結貸借対照表計上額 (百万円)	連結会計年度の損益に含まれた評価差額 (百万円)
運用目的の金銭の信託	15	—

当連結会計年度 (2023年3月31日)

	連結貸借対照表計上額 (百万円)	連結会計年度の損益に含まれた評価差額 (百万円)
運用目的の金銭の信託	9	△0

2 満期保有目的の金銭の信託

前連結会計年度 (2022年3月31日)

該当ありません。

当連結会計年度 (2023年3月31日)

該当ありません。

3 その他の金銭の信託(運用目的及び満期保有目的以外)

前連結会計年度 (2022年3月31日)

	連結貸借対照表 計上額 (百万円)	取得原価 (百万円)	差額 (百万円)	うち連結貸借対照表計 上額が取得原価を超え るもの (百万円)	うち連結貸借対照表計 上額が取得原価を超え ないもの (百万円)
その他の金 銭の信託	502	500	2	2	—

(注) 「うち連結貸借対照表計上額が取得原価を超えるもの」「うち連結貸借対照表計上額が取得原価を超えないもの」はそれぞれ「差額」の内訳であります。

当連結会計年度 (2023年3月31日)

	連結貸借対照表 計上額 (百万円)	取得原価 (百万円)	差額 (百万円)	うち連結貸借対照表計 上額が取得原価を超え るもの (百万円)	うち連結貸借対照表計 上額が取得原価を超え ないもの (百万円)
その他の金 銭の信託	504	500	4	4	—

(注) 「うち連結貸借対照表計上額が取得原価を超えるもの」「うち連結貸借対照表計上額が取得原価を超えないもの」はそれぞれ「差額」の内訳であります。

(その他有価証券評価差額金)

連結貸借対照表に計上されているその他有価証券評価差額金の内訳は、次のとおりであります。

前連結会計年度 (2022年3月31日)

	金額(百万円)
評価差額	△1,180
その他有価証券	△1,183
その他の金銭の信託	2
(+)繰延税金資産(又は(△)繰延税金負債)	405
その他有価証券評価差額金(持分相当額調整前)	△775
(△)非支配株主持分相当額	—
その他有価証券評価差額金	△775

当連結会計年度 (2023年3月31日)

	金額(百万円)
評価差額	△1,745
その他有価証券	△1,750
その他の金銭の信託	4
(+)繰延税金資産(又は(△)繰延税金負債)	597
その他有価証券評価差額金(持分相当額調整前)	△1,148
(△)非支配株主持分相当額	—
その他有価証券評価差額金	△1,148

(デリバティブ取引関係)

1 ヘッジ会計が適用されていないデリバティブ取引

ヘッジ会計が適用されていないデリバティブ取引について、取引の対象物の種類ごとの連結決算日における契約額又は契約において定められた元本相当額、時価及び評価損益並びに当該時価の算定方法は、次のとおりであります。なお、契約額等については、その金額自体がデリバティブ取引に係る市場リスクを示すものではありません。

(1) 金利関連取引

前連結会計年度(2022年3月31日)

該当ありません。

当連結会計年度(2023年3月31日)

該当ありません。

(2) 通貨関連取引

前連結会計年度(2022年3月31日)

区分	種類	契約額等 (百万円)	契約額等のうち1年超のもの (百万円)	時価 (百万円)	評価損益 (百万円)
店頭	為替予約				
	売建	24,746	—	△1,034	△1,034
	買建	215	—	0	0
合計		————	————	△1,034	△1,034

(注) 上記取引については時価評価を行い、評価損益を連結損益計算書に計上しております。

当連結会計年度(2023年3月31日)

区分	種類	契約額等 (百万円)	契約額等のうち1年超のもの (百万円)	時価 (百万円)	評価損益 (百万円)
店頭	為替予約				
	売建	27,665	—	△153	△153
	買建	172	—	1	1
合計		————	————	△152	△152

(注) 上記取引については時価評価を行い、評価損益を連結損益計算書に計上しております。

(3) 株式関連取引

前連結会計年度(2022年3月31日)

該当ありません。

当連結会計年度(2023年3月31日)

該当ありません。

(4) 債券関連取引

前連結会計年度(2022年3月31日)

該当ありません。

当連結会計年度(2023年3月31日)

該当ありません。

(5) 商品関連取引

前連結会計年度(2022年3月31日)

該当ありません。

当連結会計年度(2023年3月31日)

該当ありません。

(6) クレジット・デリバティブ取引

前連結会計年度(2022年3月31日)

該当ありません。

当連結会計年度(2023年3月31日)

該当ありません。

2 ヘッジ会計が適用されているデリバティブ取引

ヘッジ会計が適用されているデリバティブ取引について、取引の対象物の種類ごと、ヘッジ会計の方法別の連結決算日における契約額又は契約において定められた元本相当額及び時価並びに当該時価の算定方法は、次のとおりであります。なお、契約額等については、その金額自体がデリバティブ取引に係る市場リスクを示すものではありません。

(1) 金利関連取引

前連結会計年度(2022年3月31日)

該当ありません。

当連結会計年度(2023年3月31日)

該当ありません。

(2) 通貨関連取引

前連結会計年度(2022年3月31日)

該当ありません。

当連結会計年度(2023年3月31日)

該当ありません。

(3) 株式関連取引

前連結会計年度(2022年3月31日)

該当ありません。

当連結会計年度(2023年3月31日)

該当ありません。

(4) 債券関連取引

前連結会計年度(2022年3月31日)

該当ありません。

当連結会計年度(2023年3月31日)

該当ありません。

(退職給付関係)

1 採用している退職給付制度の概要

当行では、従業員の退職給付に備え、確定拠出制度及び確定給付制度を採用しております。確定給付企業年金制度では、勤務期間等に基づいた一時金又は年金を支給しております。

退職一時金制度（非積立型制度ではありますが、退職給付信託を設定した結果、積立型制度となっております。）では、退職給付として、勤務期間等に基づいた一時金を支給しております。なお、当行は2021年10月1日に、在職中の職員の「確定給付企業年金（DB）」のすべてを「確定拠出年金（DC）」へ移行いたしました。

また、連結子会社は非積立型の退職一時金制度を設けております。

2 確定給付制度

(1) 退職給付債務の期首残高と期末残高の調整表

(百万円)

区分	前連結会計年度 (自 2021年4月1日 至 2022年3月31日)		当連結会計年度 (自 2022年4月1日 至 2023年3月31日)	
退職給付債務の期首残高		11,547		7,470
子会社株式取得による増加		—		344
勤務費用		268		187
利息費用		37		32
数理計算上の差異の発生額		△108		△351
退職給付の支払額		△386		△353
確定拠出年金制度への移行に伴う減少額		△3,877		—
その他		△9		—
退職給付債務の期末残高		7,470		7,330

(2) 年金資産の期首残高と期末残高の調整表

(百万円)

区分	前連結会計年度 (自 2021年4月1日 至 2022年3月31日)		当連結会計年度 (自 2022年4月1日 至 2023年3月31日)	
年金資産の期首残高		11,472		8,280
期待運用収益		233		144
数理計算上の差異の発生額		△132		△305
事業主からの拠出額		73		5
退職給付の支払額		△203		△190
確定拠出年金制度への移行に伴う減少額		△1,665		—
退職給付信託の一部返還		△1,500		—
その他		0		0
年金資産の期末残高		8,280		7,934



(3) 退職給付債務及び年金資産の期末残高と連結貸借対照表に計上された退職給付に係る負債及び退職給付に係る資産の調整表

(百万円)

区分	前連結会計年度 (2022年3月31日)	当連結会計年度 (2023年3月31日)
積立型制度の退職給付債務	7,314	6,865
年金資産	△8,280	△7,934
	△965	△1,069
非積立型制度の退職給付債務	156	464
連結貸借対照表に計上された負債と資産の純額	△809	△604

(百万円)

区分	前連結会計年度 (2022年3月31日)	当連結会計年度 (2023年3月31日)
退職給付に係る負債	223	534
退職給付に係る資産	△1,032	△1,138
連結貸借対照表に計上された負債と資産の純額	△809	△604

(4) 退職給付費用及びその内訳項目の金額

(百万円)

区分	前連結会計年度 (自 2021年4月1日 至 2022年3月31日)	当連結会計年度 (自 2022年4月1日 至 2023年3月31日)
勤務費用	268	187
利息費用	37	32
期待運用収益	△233	△144
数理計算上の差異の費用処理額	220	155
過去勤務費用の費用処理額	△103	△90
その他	—	—
確定給付制度に係る退職給付費用	189	141

(注) 上記のほかに、当行が「確定給付企業年金 (DB)」のすべてを「確定拠出年金 (DC)」へ移行したことに伴い、前連結会計年度において、特別利益548百万円を計上しております。

(5) 退職給付に係る調整額

退職給付に係る調整額に計上した項目 (税効果控除前) の内訳は次のとおりであります。

(百万円)

区分	前連結会計年度 (自 2021年4月1日 至 2022年3月31日)	当連結会計年度 (自 2022年4月1日 至 2023年3月31日)
過去勤務費用	329	90
数理計算上の差異	△834	△202
その他	—	—
合計	△505	△111

(6) 退職給付に係る調整累計額

退職給付に係る調整累計額に計上した項目 (税効果控除前) の内訳は次のとおりであります。

(百万円)

区分	前連結会計年度 (2022年3月31日)	当連結会計年度 (2023年3月31日)
未認識過去勤務費用	△716	△626
未認識数理計算上の差異	753	551
その他	—	—
合計	36	△75

(7) 年金資産に関する事項

① 年金資産合計に対する主な分類ごとの比率は、次のとおりであります。

区分	前連結会計年度 (2022年3月31日)	当連結会計年度 (2023年3月31日)
債券	47%	45%
株式	9%	9%
生保一般勘定	9%	10%
現金及び預金	0%	0%
その他	35%	36%
合計	100%	100%

(注) 年金資産合計には、退職一時金制度に対して設定した退職給付信託が前連結会計年度49%、当連結会計年度50%含まれております。

② 長期期待運用収益率の設定方法

年金資産の長期期待運用収益率を決定するため、現在及び予想される年金資産の配分と、年金資産を構成する多様な資産からの現在及び将来期待される長期の収益率を考慮しております。

(8) 数理計算上の計算基礎に関する事項

主要な数理計算上の計算基礎

区分	前連結会計年度 (自 2021年4月1日 至 2022年3月31日)	当連結会計年度 (自 2022年4月1日 至 2023年3月31日)
割引率	0.0%~0.7%	0.0%~1.4%
長期期待運用収益率	1.5%~3.0%	1.0%~2.5%
予想昇給率	—	—

(注) 当行は、前連結会計年度より退職金制度を一部改訂しております。そのため、予想昇給率の記載を省略しております。

3 確定拠出制度

当行の確定拠出制度への要拠出額は前連結会計年度144百万円、当連結会計年度237百万円であります。

4 その他の退職給付に関する事項

前連結会計年度における「確定給付企業年金 (DB)」のすべてを「確定給付年金 (DC)」へ移行したことに伴う影響額は以下の通りであります。

退職給付債務の減少	△3,877百万円
確定拠出年金制度への資産移管額	2,916百万円
小計	△961百万円
数理計算上の差異の損益処理額	638百万円
過去勤務費用の損益処理額	△225百万円
合計	△548百万円

(注) なお、本移行に伴う影響額は、「退職給付制度改定益」として前連結会計年度の特別利益に計上しております。

(ストック・オプション等関係)

1. スtock・オプションにかかる費用計上額及び科目名

該当事項はありません。

2. スtock・オプションの内容、規模及びその変動状況

(1) スtock・オプションの内容

	2011年 ストック・オプション	2012年 ストック・オプション
付与対象者の区分及び人数	取締役8名、監査役3名 及び執行役員8名	取締役8名、監査役3名 及び執行役員3名
株式の種類別のストック・オプションの付与数(注)	普通株式 95,600株	普通株式 74,500株
付与日	2011年7月29日	2012年7月31日
権利確定条件	権利確定条件を定めていない	同 左
対象勤務期間	対象勤務期間を定めていない	同 左
権利行使期間	2011年8月1日から 2041年7月28日まで	2012年8月1日から 2042年7月30日まで

	2013年 ストック・オプション	2014年 ストック・オプション
付与対象者の区分及び人数	取締役9名、監査役3名 及び執行役員3名	取締役10名、監査役3名 及び執行役員3名
株式の種類別のストック・オプションの付与数(注)	普通株式 54,200株	普通株式 50,600株
付与日	2013年7月31日	2014年7月31日
権利確定条件	権利確定条件を定めていない	同 左
対象勤務期間	対象勤務期間を定めていない	同 左
権利行使期間	2013年8月1日から 2043年7月30日まで	2014年8月1日から 2044年7月30日まで

	2015年 ストック・オプション	2016年 ストック・オプション
付与対象者の区分及び人数	取締役9名、監査役3名 及び執行役員4名	取締役8名、監査役3名 及び執行役員5名
株式の種類別のストック・オプションの付与数(注)	普通株式 37,500株	普通株式 66,200株
付与日	2015年7月31日	2016年7月29日
権利確定条件	権利確定条件を定めていない	同 左
対象勤務期間	対象勤務期間を定めていない	同 左
権利行使期間	2015年8月1日から 2045年7月30日まで	2016年8月1日から 2046年7月30日まで

	2017年 ストック・オプション	2018年 ストック・オプション
付与対象者の区分及び人数	取締役8名、監査役4名 及び執行役員5名	取締役9名、監査役4名 及び執行役員5名
株式の種類別のストック・ オプションの付与数（注）	普通株式 52,100株	普通株式 48,300株
付与日	2017年7月31日	2018年7月31日
権利確定条件	権利確定条件を定めていない	同 左
対象勤務期間	対象勤務期間を定めていない	同 左
権利行使期間	2017年8月1日から 2047年7月30日まで	2018年8月1日から 2048年7月30日まで

（注）株式数に換算して記載しております。

（2）ストック・オプションの規模及びその変動状況

当連結会計年度（2023年3月期）において存在したストック・オプションを対象とし、ストック・オプションの数については、株式数に換算して記載しております。

①ストック・オプションの数

	2011年 ストック・ オプション	2012年 ストック・ オプション	2013年 ストック・ オプション	2014年 ストック・ オプション
権利確定前（株）				
前連結会計年度末	—	—	—	—
付与	—	—	—	—
失効	—	—	—	—
権利確定	—	—	—	—
未確定残	—	—	—	—
権利確定後（株）				
前連結会計年度末	5,900	8,400	9,800	12,000
権利確定	—	—	—	—
権利行使	—	—	—	—
失効	—	—	—	—
未行使残	5,900	8,400	9,800	12,000

	2015年 ストック・ オプション	2016年 ストック・ オプション	2017年 ストック・ オプション	2018年 ストック・ オプション
権利確定前（株）				
前連結会計年度末	—	—	—	—
付与	—	—	—	—
失効	—	—	—	—
権利確定	—	—	—	—
未確定残	—	—	—	—
権利確定後（株）				
前連結会計年度末	16,600	30,000	25,500	27,200
権利確定	—	—	—	—
権利行使	2,400	4,100	3,400	3,400
失効	—	—	—	—
未行使残	14,200	25,900	22,100	23,800

②単価情報

	2011年 ストック・ オプション	2012年 ストック・ オプション	2013年 ストック・ オプション	2014年 ストック・ オプション
権利行使価格	1株当たり 1円	1株当たり 1円	1株当たり 1円	1株当たり 1円
行使時平均株価	1株当たり —円	1株当たり —円	1株当たり —円	1株当たり —円
付与日における公正な評価 単価	1株当たり 927円	1株当たり 854円	1株当たり 1,162円	1株当たり 1,411円

	2015年 ストック・ オプション	2016年 ストック・ オプション	2017年 ストック・ オプション	2018年 ストック・ オプション
権利行使価格	1株当たり 1円	1株当たり 1円	1株当たり 1円	1株当たり 1円
行使時平均株価	1株当たり 788円	1株当たり 788円	1株当たり 788円	1株当たり 788円
付与日における公正な評価 単価	1株当たり 1,715円	1株当たり 1,015円	1株当たり 1,396円	1株当たり 1,608円

3. ストック・オプションの公正な評価単価の見積方法

当連結会計年度において付与されたストック・オプションはありません。

4. ストック・オプションの権利確定数の見積方法

基本的には、将来の失効数の合理的な見積りは困難であるため、実績の失効数のみ反映させる方法を採用しております。

(税効果会計関係)

1 繰延税金資産及び繰延税金負債の発生の主な原因別の内訳

	前連結会計年度 (2022年3月31日)	当連結会計年度 (2023年3月31日)
繰延税金資産		
貸倒引当金	3,726百万円	3,045百万円
退職給付に係る資産及び負債	1,169	1,284
その他有価証券評価差額金	415	608
有税償却有価証券	430	430
減価償却	342	353
その他	1,278	1,248
繰延税金資産小計	7,363	6,970
評価性引当額	△1,361	△1,446
繰延税金資産合計	6,001	5,524
繰延税金負債		
退職給付に係る資産	△250	△282
その他有価証券評価差額金	△10	△11
その他	△88	△72
繰延税金負債合計	△350	△366
繰延税金資産の純額	5,651百万円	5,157百万円

2 連結財務諸表提出会社の法定実効税率と税効果会計適用後の法人税等の負担率との間に重要な差異があるときの、当該差異の原因となった主な項目別の内訳

法定実効税率と税効果会計適用後の法人税等の負担率との間の差異が、法定実効税率の百分の五以下であるため、記載を省略しております。

## (企業結合等関係)

### (取得による企業結合)

当行は2022年8月26日の取締役会において、株式会社リウコム（以下「旧リウコム」。）が会社分割（新設分割）の方法により設立し、IT事業を承継させる新会社（以下「新リウコム」。）の株式を100%取得することについて決議し、同日、旧リウコムとの間で株式譲渡契約を締結いたしました。その後、株式譲渡契約に基づき2022年12月1日に株式を取得し連結子会社としました。

#### 1. 企業結合の概要

##### (1) 被取得企業の名称及び事業の内容

- |            |          |
|------------|----------|
| ① 被取得企業の名称 | 株式会社リウコム |
| ② 事業の内容    | IT事業     |

##### (2) 企業結合を行った主な理由

近時、金融機関や事業会社を取り巻く環境は大きく変化しており、特に、デジタルトランスフォーメーションの進展により、当行グループ及びグループのお客さまのデジタル戦略推進ニーズは今後ますます多様化・複雑化・高度化していくことが見込まれます。

このような状況のもと、旧リウコムのIT技術力と当行の事業性評価に基づくソリューション提案力を融合することにより、地元企業の経営課題の解決及びIT化の推進に貢献するため、会社分割により旧リウコムのIT事業を承継する新設会社である新リウコムを設立し他業銀行業高度化等会社の認可を取得したうえで、新リウコムを当行の完全子会社とするものです。

##### (3) 企業結合日

2022年12月1日

##### (4) 企業結合の法的形式

現金を対価とする株式取得

##### (5) 結合後企業の名称

株式会社リウコム

##### (6) 取得した議決権比率

100%

##### (7) 取得企業を決定するに至った主な根拠

当行が現金を対価として株式を取得したことによります。

#### 2. 連結財務諸表に含まれる被取得企業の業績の期間

2022年12月1日から2023年3月31日

#### 3. 被取得企業の取得原価及び対価の種類ごとの内容

##### (1) 被取得企業の取得原価及び対価の種類ごとの内訳

取得の対価	現金	2,000百万円
取得原価		2,000百万円

##### (2) 主要な取得関連費用の内容及び金額

デューデリジェンス費用等 43百万円

#### 4. 取得原価の配分に関する事項

##### (1) 企業結合日に受け入れた資産及び引き受けた負債の額並びにその主な内訳

流動資産	4,832百万円
固定資産	77百万円
資産合計	4,910百万円
流動負債	2,717百万円
固定負債	351百万円
負債合計	3,069百万円



(2) 発生したのれんの金額、発生原因、償却方法及び償却期間

①発生したのれん金額

158百万円

②発生原因

被取得企業の時価純資産額と取得原価の差額によるもの

③償却方法及び償却期間

5年間で均等償却

5. 比較損益情報

企業結合が当連結会計年度の開始の日に完了したと仮定した場合の当連結会計年度に係る連結損益計算書に及ぼす影響は、被取得企業が2022年12月1日設立のため、記載を省略しております。

(資産除去債務関係)

資産除去債務のうち連結貸借対照表に計上しているもの

1 当該資産除去債務の概要

営業店舗の不動産賃貸借契約に伴う原状回復義務のほか、建物の解体時におけるアスベスト除去費用等について資産除去債務を計上しております。

2 当該資産除去債務の金額の算定方法

使用見込期間を建物の残存耐用年数39年以内と見積り、割引率は当該使用見込期間に見合う国債の流通利回り0.2%~2.2%を使用して資産除去債務の金額を算定しております。

3 当該資産除去債務の総額の増減

	前連結会計年度 (自 2021年4月1日 至 2022年3月31日)	当連結会計年度 (自 2022年4月1日 至 2023年3月31日)
期首残高	680百万円	444百万円
有形固定資産の取得に伴う増加額	一百万円	一百万円
時の経過による調整額	3百万円	3百万円
資産除去債務の履行による減少額	239百万円	一百万円
その他の増減額	一百万円	27百万円
期末残高	444百万円	476百万円

(賃貸等不動産関係)

賃貸等不動産の総額に重要性が乏しいため、記載を省略しております。

(収益認識関係)

顧客との契約から生じる収益を分解した情報

※企業会計基準第29号「収益認識に関する会計基準」において適用される顧客との契約から生じる収益は次のとおりであります。

(単位：百万円)

区分	前連結会計年度 (自 2021年4月1日 至 2022年3月31日)	当連結会計年度 (自 2022年4月1日 至 2023年3月31日)
経常収益	57,011	60,093
うち顧客との契約から生じる経常収益	9,404	11,288
うち役務取引等収益(*1)	8,519	9,232
預金・貸出業務	1,344	1,293
為替業務	1,057	956
代理業務	673	770
クレジットカード業務	1,397	1,564
保証業務	8	6
その他業務	4,038	4,640
うちその他業務収益(*2)	540	1,730
クレジットカード業務	96	116
IT業務	—	1,182
その他業務	443	431
うちその他経常収益(*3)	343	325
クレジットカード業務	136	133
その他業務	207	192

(\*1) 役務取引等収益の「預金・貸出業務」「為替業務」「代理業務」は主に銀行業から、「クレジットカード業務」「保証業務」は主にクレジットカード業、信用保証業から、「その他業務」は主に銀行業から発生しております。

(\*2) その他業務収益の「クレジットカード業務」「その他業務」は主にクレジットカード業から発生しております。

(\*3) その他経常収益の「クレジットカード業務」は主にクレジットカード業から「その他業務」は主に銀行業から発生しております。

(セグメント情報等)

## 【セグメント情報】

### 1 報告セグメントの概要

当行グループは、当行及び連結子会社7社で構成され、銀行業務を中心にリース業務、クレジットカード業務、信用保証業務などの金融サービスに係る事業を行っており、当行の取締役会において定期的にグループ内の会社別の財務情報を報告しております。

また、当行グループは、当連結会計年度より株式会社リウコムを連結子会社としたことを契機に、報告セグメントの見直しを行いました。これにより従来の報告セグメントに加え「IT事業」について報告セグメントとして記載する方法に変更しております。なお、前連結会計年度のセグメント情報については、変更後の区分により作成したものを記載しております。

当行グループは、当行をはじめ各連結子会社の事業セグメントから構成されており、サービスの内容に基づき、複数の事業セグメントを集約した上で、「銀行業」、「リース業」、「クレジットカード業」、「信用保証業」及び「IT事業」を報告セグメントとしております。

「銀行業」は、当行の本店のほか支店等においては、預金業務、貸出業務、内国為替業務、外国為替業務及び有価証券投資業務等並びにこれらに付随する業務を行っており、「リース業」はリース業務等、「クレジットカード業」はクレジットカード業務等、「信用保証業」は信用保証業務、「IT事業」はIT業務を行っております。

### 2 報告セグメントごとの経常収益、利益又は損失、資産、負債その他の項目の金額の算定方法

報告されている事業セグメントの会計処理の方法は、「連結財務諸表作成のための基本となる重要な事項」における記載と同一であり、報告セグメントの利益は、経常利益ベースの数値であります。

なお、セグメント間の内部経常収益は、第三者間の取引価格に基づいております。

### 3 報告セグメントごとの経常収益、利益又は損失、資産、負債その他の項目の金額に関する情報

前連結会計年度(自 2021年4月1日 至 2022年3月31日)

(単位：百万円)

	報告セグメント						その他	合計	調整額	連結財務諸表計上額
	銀行業	リース業	クレジットカード業	信用保証業	IT事業	計				
経常収益										
外部顧客に対する経常収益	37,220	15,960	3,068	749	—	56,999	12	57,011	—	57,011
セグメント間の内部経常収益	1,468	131	649	162	—	2,411	425	2,837	△2,837	—
計	38,688	16,092	3,718	911	—	59,410	438	59,848	△2,837	57,011
セグメント利益	6,996	535	668	791	—	8,991	15	9,007	△1,076	7,930
セグメント資産	3,026,843	40,801	21,319	9,130	—	3,098,095	171	3,098,266	△33,401	3,064,865
セグメント負債	2,908,111	33,858	14,076	5,490	—	2,961,536	48	2,961,584	△31,738	2,929,846
その他の項目										
減価償却費	2,184	719	96	1	—	3,002	1	3,003	—	3,003
資金運用収益	28,325	8	383	0	—	28,718	0	28,718	△929	27,788
資金調達費用	108	130	144	—	—	383	—	383	△210	173
減損損失	141	—	—	—	—	141	—	141	—	141
有形固定資産及び無形固定資産の増加額	1,794	1,188	9	4	—	2,996	1	2,997	—	2,997

(注) 1 一般企業の売上高に代えて、経常収益を記載しております。

2 「その他」の区分は、報告セグメントに含まれていない事業セグメントであり、現金精査整理業務、産業・経済・金融に関する調査研究業務等であります。

3 「調整額」は主にセグメント間取引消去であります。

4 セグメント利益は、連結損益計算書の経常利益と調整を行っております。

当連結会計年度(自 2022年4月1日 至 2023年3月31日)

(単位：百万円)

	報告セグメント						その他	合計	調整額	連結財務諸表計上額
	銀行業	リース業	クレジット カード業	信用 保証業	IT事業	計				
経常収益										
外部顧客に対する 経常収益	39,935	15,414	2,966	582	1,186	60,085	7	60,093	—	60,093
セグメント間の 内部経常収益	821	143	737	164	165	2,031	422	2,453	△2,453	—
計	40,756	15,557	3,703	747	1,352	62,117	429	62,546	△2,453	60,093
セグメント利益	7,261	513	450	636	111	8,974	8	8,982	△483	8,499
セグメント資産	3,003,609	42,752	21,721	8,377	3,543	3,080,004	176	3,080,181	△37,657	3,042,523
セグメント負債	2,882,435	35,471	14,149	4,714	1,478	2,938,249	48	2,938,297	△33,936	2,904,361
その他の項目										
減価償却費	2,221	665	82	1	4	2,975	1	2,977	△0	2,977
のれんの償却額	—	—	—	—	10	10	—	10	—	10
資金運用収益	28,507	8	353	0	0	28,869	0	28,869	△620	28,248
資金調達費用	903	135	132	—	—	1,171	—	1,171	△200	970
減損損失	4	—	—	—	—	4	—	4	—	4
有形固定資産及び無形 固定資産の増加額	3,466	766	57	0	7	4,297	0	4,298	△13	4,284

(注) 1 一般企業の売上高に代えて、経常収益を記載しております。

2 「その他」の区分は、報告セグメントに含まれていない事業セグメントであり、現金精査整理業務、産業・経済・金融に関する調査研究業務等であります。

3 「調整額」は主にセグメント間取引消去であります。

4 セグメント利益は、連結損益計算書の経常利益と調整を行っております。

## 【関連情報】

前連結会計年度(自 2021年4月1日 至 2022年3月31日)

### 1 サービスごとの情報

	貸出業務 (百万円)	有価証券投資業務 (百万円)	リース業務 (百万円)	その他 (百万円)	合計 (百万円)
外部顧客に対する経常収益	26,364	1,640	15,866	13,140	57,011

(注) 一般企業の売上高に代えて、経常収益を記載しております。

### 2 地域ごとの情報

#### (1) 経常収益

当行グループは、本邦の外部顧客に対する経常収益に区分した金額が連結損益計算書の経常収益の90%を超えるため、記載を省略しております。

#### (2) 有形固定資産

当行グループは、本邦に所在している有形固定資産の金額が連結貸借対照表の有形固定資産の金額の90%を超えるため、記載を省略しております。

### 3 主要な顧客ごとの情報

特定の顧客に対する経常収益で連結損益計算書の経常収益の10%以上を占めるものがないため、記載を省略しております。

当連結会計年度(自 2022年4月1日 至 2023年3月31日)

1 サービスごとの情報

	貸出業務 (百万円)	有価証券投資業務 (百万円)	リース業務 (百万円)	その他 (百万円)	合計 (百万円)
外部顧客に対する経常収益	25,994	2,814	15,269	16,014	60,093

(注) 一般企業の売上高に代えて、経常収益を記載しております。

2 地域ごとの情報

(1) 経常収益

当行グループは、本邦の外部顧客に対する経常収益に区分した金額が連結損益計算書の経常収益の90%を超えるため、記載を省略しております。

(2) 有形固定資産

当行グループは、本邦に所在している有形固定資産の金額が連結貸借対照表の有形固定資産の金額の90%を超えるため、記載を省略しております。

3 主要な顧客ごとの情報

特定の顧客に対する経常収益で連結損益計算書の経常収益の10%以上を占めるものがないため、記載を省略しております。

【報告セグメントごとの固定資産の減損損失に関する情報】

前連結会計年度(自 2021年4月1日 至 2022年3月31日)

(セグメント情報)に同様の情報を開示しているため、記載を省略しております。

当連結会計年度(自 2022年4月1日 至 2023年3月31日)

(セグメント情報)に同様の情報を開示しているため、記載を省略しております。

【報告セグメントごとののれんの償却額及び未償却残高に関する情報】

前連結会計年度(自 2021年4月1日 至 2022年3月31日)

該当事項はありません。

当連結会計年度(自 2022年4月1日 至 2023年3月31日)

(単位：百万円)

	報告セグメント						その他	合計
	銀行業	リース業	クレジット カード業	信用 保証業	IT事業	計		
当期償却額	—	—	—	—	10	10	—	10
当期末残高	—	—	—	—	148	148	—	148

【報告セグメントごとの負ののれん発生益に関する情報】

前連結会計年度(自 2021年4月1日 至 2022年3月31日)

該当事項はありません。

当連結会計年度(自 2022年4月1日 至 2023年3月31日)

該当事項はありません。

【関連当事者情報】

前連結会計年度(自 2021年4月1日 至 2022年3月31日)

関連当事者との取引について記載すべき重要なものではありません。

当連結会計年度(自 2022年4月1日 至 2023年3月31日)

関連当事者との取引について記載すべき重要なものではありません。

## (1株当たり情報)

	前連結会計年度 (自 2021年4月1日 至 2022年3月31日)	当連結会計年度 (自 2022年4月1日 至 2023年3月31日)
1株当たり純資産額	3,178円82銭	3,321円40銭
1株当たり当期純利益	131円18銭	139円39銭
潜在株式調整後1株当たり当期純利益	130円74銭	138円98銭

(注) 1 1株当たり純資産額の算定上の基礎は、次のとおりであります。

		前連結会計年度末 (2022年3月31日)	当連結会計年度末 (2023年3月31日)
純資産の部の合計額	百万円	135,018	138,162
純資産の部の合計額から控除する金額	百万円	179	160
うち新株予約権	百万円	179	160
普通株式に係る期末の純資産額	百万円	134,839	138,002
1株当たり純資産額の算定に用いられた期末の普通株式の数	千株	42,418	41,549

2 1株当たり当期純利益及び潜在株式調整後1株当たり当期純利益の算定上の基礎は、次のとおりであります。

		前連結会計年度 (自 2021年4月1日 至 2022年3月31日)	当連結会計年度 (自 2022年4月1日 至 2023年3月31日)
1株当たり当期純利益			
親会社株主に帰属する当期純利益	百万円	5,590	5,896
普通株主に帰属しない金額	百万円	—	—
普通株式に係る親会社株主に帰属する当期純利益	百万円	5,590	5,896
普通株式の期中平均株式数	千株	42,615	42,303
潜在株式調整後1株当たり当期純利益			
親会社株主に帰属する当期純利益調整額	百万円	—	—
普通株式増加数	千株	142	125
うち新株予約権	千株	142	125

## (重要な後発事象)

該当ありません。

⑤【連結附属明細表】

【社債明細表】

該当事項はありません。

【借入金等明細表】

区分	当期末首残高 (百万円)	当期末残高 (百万円)	平均利率 (%)	返済期限
借入金	297,872	104,865	0.06	—
再割引手形	—	—	—	—
借入金	297,872	104,865	0.06	2023年 4月～ 2037年 4月
1年以内に返済予定のリース債務	400	329	—	—
リース債務（1年以内に返済予定のものを除く。）	750	477	—	2024年 4月～ 2030年 4月

- (注) 1 「平均利率」は、期末日現在の「利率」及び「当期末残高」により算出(加重平均)しております。  
 2 リース債務の平均利率は、リース料総額に含まれる利息相当額を控除する前の金額でリース債務を連結貸借対照表に計上しているため、記載しておりません。  
 3 借入金及びリース債務の連結決算日後5年以内における返済額は次のとおりであります。

	1年以内	1年超2年以内	2年超3年以内	3年超4年以内	4年超5年以内
借入金(百万円)	94,623	4,419	2,945	2,032	804
リース債務(百万円)	329	217	161	79	13

銀行業は、預金の受入れ、コール・手形市場からの資金の調達・運用等を営業活動として行っているため、借入金等明細表については連結貸借対照表中「負債の部」の「借入金」及び「その他負債」中のリース債務の内訳を記載しております。

【資産除去債務明細表】

当連結会計年度期首及び当連結会計年度末における資産除去債務の金額が当連結会計年度期首及び当連結会計年度末における負債及び純資産の合計額の100分の1以下であるため、記載を省略しております。

(2)【その他】

当連結会計年度における四半期情報

(累計期間)	第1四半期	第2四半期	第3四半期	当連結会計年度
経常収益(百万円)	13,866	29,208	43,519	60,093
税金等調整前四半期(当期)純利益金額(百万円)	1,678	5,299	6,331	8,430
親会社株主に帰属する 四半期(当期)純利益金額(百万円)	1,178	3,716	4,424	5,896
1株当たり四半期(当期)純利益金額(円)	27.78	87.56	104.23	139.39

(注) 一般企業の売上高に代えて、経常収益を記載しております。

(会計期間)	第1四半期	第2四半期	第3四半期	第4四半期
1株当たり四半期純利益金額(円)	27.78	59.78	16.67	35.16



## 2 【財務諸表等】

### (1) 【財務諸表】

#### ① 【貸借対照表】

(単位：百万円)

	前事業年度 (2022年3月31日)	当事業年度 (2023年3月31日)
<b>資産の部</b>		
現金預け金	770,281	598,309
現金	38,566	35,379
預け金	※4 731,714	※4 562,930
コールローン	-	1,649
金銭の信託	518	514
有価証券	※1, ※2, ※4, ※7 367,133	※1, ※2, ※4, ※7 482,170
国債	69,202	168,116
地方債	189,170	177,091
社債	14,703	17,350
株式	6,831	8,710
その他の証券	87,225	110,902
貸出金	※2, ※4, ※5, ※8 1,822,200	※2, ※5, ※8 1,847,029
割引手形	※3 3,137	※3 2,530
手形貸付	73,211	73,016
証書貸付	1,607,201	1,625,860
当座貸越	138,649	145,621
外国為替	6,208	8,995
外国他店預け	※2 6,208	※2 8,995
買入外国為替	※3 0	-
その他資産	31,193	33,527
前払費用	71	77
未収収益	※2 1,723	※2 1,704
先物取引差入証拠金	1,246	2,214
金融派生商品	20	7
中央清算機関差入証拠金	20,000	20,000
その他の資産	※2, ※4 8,132	※2, ※4 9,523
有形固定資産	※6 20,295	※6 22,028
建物	5,552	5,565
土地	12,563	12,663
建設仮勘定	948	2,531
その他の有形固定資産	1,230	1,268
無形固定資産	4,310	3,738
ソフトウェア	3,774	3,380
その他の無形固定資産	535	357
前払年金費用	1,473	1,415
繰延税金資産	4,713	4,183
支払承諾見返	※2 7,809	※2 7,224
貸倒引当金	△8,405	△6,421
資産の部合計	3,027,731	3,004,366

(単位：百万円)

	前事業年度 (2022年3月31日)	当事業年度 (2023年3月31日)
<b>負債の部</b>		
預金	※4 2,590,292	※4 2,712,401
当座預金	25,783	28,348
普通預金	1,812,498	1,927,536
貯蓄預金	7,575	7,791
通知預金	172	152
定期預金	716,274	719,620
その他の預金	27,987	28,952
譲渡性預金	19,213	28,621
債券貸借取引受入担保金	-	※4 36,805
借入金	※4 280,012	※4 86,659
借入金	280,012	86,659
外国為替	78	60
売渡外国為替	16	12
未払外国為替	62	47
その他負債	8,449	8,461
未払法人税等	853	801
未払費用	550	655
前受収益	729	754
金融派生商品	1,054	159
資産除去債務	444	448
その他の負債	4,817	5,641
賞与引当金	615	607
役員賞与引当金	12	12
退職給付引当金	420	361
睡眠預金払戻損失引当金	22	-
偶発損失引当金	99	85
再評価に係る繰延税金負債	1,947	1,944
支払承諾	7,809	7,224
負債の部合計	2,908,974	2,883,244
<b>純資産の部</b>		
資本金	56,967	56,967
資本剰余金	12,882	12,887
資本準備金	12,840	12,840
その他資本剰余金	42	47
利益剰余金	49,304	52,986
利益準備金	3,462	3,759
その他利益剰余金	45,841	49,226
繰越利益剰余金	45,841	49,226
自己株式	△575	△1,534
株主資本合計	118,579	121,307
その他有価証券評価差額金	△777	△1,151
土地再評価差額金	776	804
評価・換算差額等合計	△1	△346
新株予約権	179	160
純資産の部合計	118,757	121,121
負債及び純資産の部合計	3,027,731	3,004,366

## ② 【損益計算書】

(単位：百万円)

	前事業年度 (自 2021年4月1日 至 2022年3月31日)	当事業年度 (自 2022年4月1日 至 2023年3月31日)
経常収益	38,688	40,756
資金運用収益	28,325	28,507
貸出金利息	26,194	25,846
有価証券利息配当金	1,858	2,392
コールローン利息	△7	△54
預け金利息	270	321
その他の受入利息	9	1
役務取引等収益	8,225	8,959
受入為替手数料	1,642	1,490
その他の役務収益	6,583	7,469
その他業務収益	450	270
外国為替売買益	60	-
商品有価証券売買益	0	0
国債等債券売却益	389	269
その他経常収益	1,686	3,019
貸倒引当金戻入益	731	1,911
償却債権取立益	256	169
株式等売却益	100	543
金銭の信託運用益	24	30
その他の経常収益	573	364
経常費用	31,691	33,495
資金調達費用	108	903
預金利息	107	81
譲渡性預金利息	1	1
コールマネー利息	△1	△0
債券貸借取引支払利息	1	820
借用金利息	0	0
役務取引等費用	4,591	4,942
支払為替手数料	272	183
その他の役務費用	4,319	4,759
その他業務費用	1,208	2,880
外国為替売買損	-	919
国債等債券売却損	937	1,938
国債等債券償還損	270	22
営業経費	24,623	24,090
その他経常費用	1,158	677
貸出金償却	183	100
株式等売却損	206	138
株式等償却	35	0
偶発損失引当金繰入	74	66
金銭の信託運用損	-	15
その他の経常費用	658	356
経常利益	6,996	7,261

(単位：百万円)

	前事業年度 (自 2021年4月1日 至 2022年3月31日)	当事業年度 (自 2022年4月1日 至 2023年3月31日)
特別利益	548	1
固定資産処分益	-	1
退職給付制度改定益	548	-
特別損失	359	65
固定資産処分損	217	60
減損損失	141	4
税引前当期純利益	7,185	7,197
法人税、住民税及び事業税	1,477	1,283
法人税等調整額	512	718
法人税等合計	1,989	2,001
当期純利益	5,195	5,195

③ 【株主資本等変動計算書】

前事業年度(自 2021年4月1日 至 2022年3月31日)

(単位：百万円)

	株主資本								自己株式	株主資本合計
	資本金	資本剰余金			利益剰余金			利益剰余金合計		
		資本準備金	その他資本剰余金	資本剰余金合計	利益準備金	その他利益剰余金 繰越利益剰余金				
当期首残高	56,967	12,840	72	12,912	3,206	42,219	45,426	△170	115,135	
会計方針の変更による累積的影響額						△12	△12		△12	
会計方針の変更を反映した当期首残高	56,967	12,840	72	12,912	3,206	42,206	45,413	△170	115,123	
当期変動額										
剰余金の配当					255	△1,535	△1,279		△1,279	
当期純利益						5,195	5,195		5,195	
自己株式の取得								△501	△501	
自己株式の処分			△29	△29				96	66	
土地再評価差額金の取崩						△25	△25		△25	
株主資本以外の項目の当期変動額(純額)									-	
当期変動額合計	-	-	△29	△29	255	3,634	3,890	△404	3,455	
当期末残高	56,967	12,840	42	12,882	3,462	45,841	49,304	△575	118,579	

	評価・換算差額等			新株予約権	純資産合計
	その他 有価証券 評価差額金	土地再評価 差額金	評価・換算 差額等合計		
当期首残高	171	751	922	219	116,277
会計方針の変更による累積的影響額					△12
会計方針の変更を反映した当期首残高	171	751	922	219	116,265
当期変動額					
剰余金の配当					△1,279
当期純利益					5,195
自己株式の取得					△501
自己株式の処分					66
土地再評価差額金の取崩					△25
株主資本以外の項目の当期変動額(純額)	△948	25	△923	△40	△963
当期変動額合計	△948	25	△923	△40	2,492
当期末残高	△777	776	△1	179	118,757

当事業年度(自 2022年4月1日 至 2023年3月31日)

(単位：百万円)

	株主資本								株主資本合計
	資本金	資本剰余金			利益剰余金			自己株式	
		資本準備金	その他 資本剰余金	資本剰余金 合計	利益準備金	その他利益 剰余金 繰越利益 剰余金	利益剰余金 合計		
当期首残高	56,967	12,840	42	12,882	3,462	45,841	49,304	△575	118,579
当期変動額									
剰余金の配当					297	△1,782	△1,485		△1,485
当期純利益						5,195	5,195		5,195
自己株式の取得								△1,000	△1,000
自己株式の処分			5	5				41	46
土地再評価差額金の取崩						△28	△28		△28
株主資本以外の項目の当期変動額(純額)									-
当期変動額合計	-	-	5	5	297	3,384	3,681	△959	2,727
当期末残高	56,967	12,840	47	12,887	3,759	49,226	52,986	△1,534	121,307

	評価・換算差額等			新株予約権	純資産合計
	その他 有価証券 評価差額金	土地再評価 差額金	評価・換算 差額等合計		
当期首残高	△777	776	△1	179	118,757
当期変動額					
剰余金の配当					△1,485
当期純利益					5,195
自己株式の取得					△1,000
自己株式の処分					46
土地再評価差額金の取崩					△28
株主資本以外の項目の当期変動額(純額)	△373	28	△345	△18	△364
当期変動額合計	△373	28	△345	△18	2,363
当期末残高	△1,151	804	△346	160	121,121

## 【注記事項】

### (重要な会計方針)

#### 1 商品有価証券の評価基準及び評価方法

商品有価証券の評価は、時価法(売却原価は移動平均法により算定)により行っております。

#### 2 有価証券の評価基準及び評価方法

(1) 有価証券の評価は、満期保有目的の債券については移動平均法による償却原価法(定額法)、子会社株式及び関連会社株式については移動平均法による原価法、その他有価証券については時価法(売却原価は移動平均法により算定)、ただし市場価格のない株式等については移動平均法による原価法により行っております。

なお、その他有価証券の評価差額については、全部純資産直入法により処理しております。

(2) 有価証券運用を主目的とする単独運用の金銭の信託において信託財産として運用されている有価証券の評価は、時価法により行っております。なお、その他の金銭の信託にかかる有価証券の評価差額については、全部純資産直入法により処理しております。

#### 3 デリバティブ取引の評価基準及び評価方法

デリバティブ取引の評価は、時価法により行っております。

#### 4 固定資産の減価償却の方法

(1) 有形固定資産(リース資産を除く)

有形固定資産は、定額法を採用しております。また、主な耐用年数は次のとおりであります。

建 物：5～50年

その他：3～20年

(2) 無形固定資産(リース資産を除く)

無形固定資産は、定額法により償却しております。なお、自社利用のソフトウェアについては、行内における利用可能期間(5年)に基づいて償却しております。

#### 5 外貨建の資産及び負債の本邦通貨への換算基準

外貨建資産・負債は、決算日の為替相場による円換算額を付しております。

#### 6 引当金の計上基準

(1) 貸倒引当金

貸倒引当金は、予め定めている償却・引当基準に則り、次のとおり計上しております。

破産、特別清算等法的に経営破綻の事実が発生している債務者(以下、「破綻先」という。)に係る債権及びそれと同等の状況にある債務者(以下、「実質破綻先」という。)に係る債権については、以下のなお書きに記載されている直接減額後の帳簿価額から、担保の処分可能見込額及び保証による回収可能見込額を控除し、その残額を計上しております。また、現在は経営破綻の状況にないが、今後経営破綻に陥る可能性が大きいと認められる債務者(以下、「破綻懸念先」という。)に係る債権については、以下のなお書きに記載されている直接減額後の帳簿価額から、担保の処分可能見込額及び保証による回収可能見込額を控除し、その残額のうち、債務者の支払能力を総合的に判断し必要と認める額を計上しております。

上記以外の債権については、貸出条件に問題のある債務者、履行状況に問題のある債務者、業況が低調ないし不安定な債務者又は財務内容に問題がある債務者など今後の管理に注意を要する債務者(以下、「要注意先」という。)のうち、当該債務者の債権の全部又は一部が要管理債権である債務者(以下、「要管理先」という。)に対する債権については今後3年間の予想損失額を、また、要管理先以外の要注意先及び業況が良好であり、かつ財務内容にも特段の問題がないと認められる債務者(以下、「正常先」という。)に対する債権については今後1年間の予想損失額を見込んで計上しており、予想損失額は、将来に関するマクロ経済指標の予想に基づき予想損失率を求め、これに将来見込み等必要な修正を加えて算定しております。正常先及び要管理先以外の要注意先は、与信ポートフォリオのリスク特性を踏まえ、業種や信用格付等の区分によりグルーピングを行っております。

すべての債権は、資産の自己査定基準に基づき、営業関連部署が資産査定を実施し、当該部署から独立した資産監査部署が査定結果を監査しております。

なお、破綻先、実質破綻先及び破綻懸念先の一部に対する担保・保証付債権等については、債権額から担保の評価額及び保証による回収が可能と認められる額を控除した残額を取立不能見込額として債権額から直接減額しており、その金額は1,986百万円であります。



## (2) 賞与引当金

賞与引当金は、従業員への賞与の支払いに備えるため、従業員に対する賞与の支給見込額のうち、当事業年度に帰属する額を計上しております。

## (3) 役員賞与引当金

役員賞与引当金は、役員への賞与の支払いに備えるため、役員に対する賞与の支給見込額のうち、当事業年度に帰属する額を計上しております

## (4) 退職給付引当金

退職給付引当金は、従業員の退職給付に備えるため、主に当事業年度末における退職給付債務及び年金資産の見込額に基づき、必要額を計上しております。また、退職給付債務の算定にあたり、退職給付見込額を当事業年度末までの期間に帰属させる方法については給付算定式基準によっております。なお、過去勤務費用及び数理計算上の差異の損益処理方法は次のとおりであります。

過去勤務費用：その発生時の従業員の平均残存勤務期間内の一定の年数(12年)による定額法により損益処理  
数理計算上の差異：各事業年度の発生時の従業員の平均残存勤務期間内の一定の年数(12年)による定額法により按分した額を、それぞれ発生の翌事業年度から損益処理

## (5) 睡眠預金払戻損失引当金

睡眠預金払戻損失引当金は、負債計上を中止した預金の預金者からの将来の払戻請求に備えるため、過去の支払実績に基づき、必要と認めた額を計上しております。

## (6) 偶発損失引当金

偶発損失引当金は、責任共有制度による信用保証協会への負担金の支払いに備えるため、将来の負担金支払見積額を計上しております。

## 7 収益の計上方法

顧客との契約から生じる収益の計上時期は、約束した財又はサービスの支配が顧客に移転した時点としております。また収益の計上額は、財又はサービスと交換に受け取ると見込まれる金額で算出しております。

## 8 ヘッジ会計の方法

### (1) 金利リスク・ヘッジ

金融資産・負債から生じる金利リスクに対するヘッジ会計の方法は、「銀行業における金融商品会計基準適用に関する会計上及び監査上の取扱い」（日本公認会計士協会業種別委員会実務指針第24号 2022年3月17日。以下、「業種別委員会実務指針第24号」という。）に規定する繰延ヘッジによっております。

ヘッジ有効性評価の方法については、相場変動を相殺するヘッジについて、ヘッジ対象となる預金・貸出金等とヘッジ手段である金利スワップ取引等を一定の（残存）期間毎にグルーピングのうえ特定し評価しております。また、キャッシュ・フローを固定するヘッジについては、ヘッジ対象とヘッジ手段の金利変動要素の相関関係の検証により有効性の評価をしております。

### (2) 為替変動リスク・ヘッジ

外貨建金融資産・負債から生じる為替変動リスクに対するヘッジ会計の方法は、「銀行業における外貨建取引等の会計処理に関する会計上及び監査上の取扱い」（日本公認会計士協会業種別委員会実務指針第25号 2020年10月8日。）に規定する繰延ヘッジによっております。

ヘッジ有効性評価の方法については、外貨建金銭債権債務等の為替変動リスクを減殺する目的で行う為替スワップ取引等をヘッジ手段とし、ヘッジ対象である外貨建金銭債権債務等に見合うヘッジ手段の外貨ポジション相当額が存在することを確認することによりヘッジの有効性を評価しております。

## 9 その他財務諸表作成のための基本となる重要な事項

### (1) 退職給付に係る会計処理

退職給付に係る未認識数理計算上の差異及び未認識過去勤務費用の会計処理の方法は、連結財務諸表におけるこれらの会計処理の方法と異なっております。

### (2) 投資信託の解約・償還に伴う損益

投資信託（ETF除く）の解約・償還に伴う損益については、全銘柄を通算して、益の場合は「資金運用収益」の「有価証券利息配当金」として、損の場合は「その他業務費用」の「国債等債券償還損」として表示しております。

(重要な会計上の見積り)

(貸倒引当金の見積り)

(1) 財務諸表に計上した金額

(単位：百万円)

	前事業年度 (2022年3月31日)	当事業年度 (2023年3月31日)
貸倒引当金	8,405	6,421
(うち一般貸倒引当金)	5,859	3,872

(2) 財務諸表利用者の理解に資するその他の情報

①算出方法

貸倒引当金の算出方法は、「第5 経理の状況 2 財務諸表等 (1) 財務諸表」の「注記事項 (重要な会計方針) 6 引当金の計上基準 (1) 貸倒引当金」に記載しております。

そのうち、正常先、要注意先 (要管理先を含む) に係る債権については、貸倒発生確率と相関の高い複数のマクロ経済指標の過去数値と過去の貸倒発生確率の関連性に基づき構築した予想損失率算定モデルへマクロ経済指標の将来の予測値をおくことにより、予想損失額を算定しております。予想損失率算定モデルはバック・テストにより定期的に検証を行い、その結果を取締役に報告することとしております。

マクロ経済指標の将来の予測値は、各期末時点から向こう1年程度の景気予想等に基づいたメイン・シナリオに、景気循環を想定したリスク・シナリオを加えて算定しております。リスク・シナリオは景気循環を踏まえた景気悪化シナリオを想定しており、同シナリオの発生可能性を一定程度メイン・シナリオに加味することで「マクロ経済指標や損失に関して予期せぬリスク事象を一定程度織り込む」または「既に発生しているリスク・イベントに関して経済への影響の予測が困難な事象に対応する」ことを想定しております。

さらに、外部環境等の著しい変化により特定のグループに係る債権の信用リスクが高まっていることが想定される場合には、同グループにおける過去最も高い貸倒実績率を予想損失率として適用するなどの方法により、予想損失率に所要の修正を加えて貸倒引当金を算定しております。

②主要な仮定

- ・債務者区分の判定における主要な仮定は貸出先の将来の業績見通しであります。貸出先の将来の業績見通しは、各債務者が策定した経営改善計画等に基づき、収益獲得能力を個別に評価し、設定しております。
- ・一般貸倒引当金の算定に用いた主要な仮定は、将来のマクロ経済指標、景気循環における足元と今後の見通しを踏まえたシナリオ毎の発生確率、外部環境等の著しい変化の有無であります。将来のマクロ経済指標は、主に株価の推移や沖縄県内の景況感を表す指標のほか、沖縄県内の雇用状況を示す指標に基づき設定しております。景気循環における足元と今後の見通しを踏まえたシナリオ毎の発生確率は、景気悪化の兆候をリスクファクターとして設定し、その該当の有無により発生確率を決定しております。なお、今後の見通しについては、新型コロナウイルス感染症の収束状況を踏まえ、経済活動は2023年度以降も緩やかな回復シナリオを想定しております。外部環境等の著しい変化の有無は、新型コロナウイルス感染症の収束状況や資源価格高騰等による個別貸出先への影響を含め、グループの業績に重要な影響を与える可能性がある事象の発生の有無により判断しております。

③翌事業年度の財務諸表に与える影響

個別貸出先の業績変化や経済環境の著しい変化等により、当初の見積りに用いた仮定が変化した場合は、翌事業年度に係る財務諸表における貸倒引当金に重要な影響を及ぼす可能性があります。

(会計方針の変更)

(時価の算定に関する会計基準の適用指針の適用)

「時価の算定に関する会計基準の適用指針」(企業会計基準適用指針第31号 2021年6月17日。以下「時価算定会計基準適用指針」という。)を当事業年度の期首から適用し、時価算定会計基準適用指針第27-2項に定める経過的な取扱いに従って、時価算定会計基準適用指針が定める新たな会計方針を将来にわたって適用することとしております。

これにより投資信託財産について市場価格の有無、重要な解約制限の有無及び基準価額を時価とみなす取扱いの可否等の判定を行い、時価を算定することといたしました。

なお、この変更による財務諸表に与える影響は軽微であります。

(貸借対照表関係)

※1 関係会社の株式又は出資金の総額

	前事業年度 (2022年3月31日)	当事業年度 (2023年3月31日)
株式	3,251百万円	5,300百万円
出資金	140百万円	140百万円

※2 銀行法及び金融機能の再生のための緊急措置に関する法律に基づく債権は次のとおりであります。なお、債権は、貸借対照表の「有価証券」中の社債（その元本の償還及び利息の支払の全部又は一部について保証しているものであって、当該社債の発行が有価証券の私募（金融商品取引法第2条第3項）によるものに限る。）、貸出金、外国為替、「その他資産」中の未収利息及び仮払金並びに支払承諾見返の各勘定に計上されるもの並びに注記されている有価証券の貸付けを行っている場合のその有価証券（使用貸借又は貸借契約によるものに限る。）であります。

	前事業年度 (2022年3月31日)	当事業年度 (2023年3月31日)
破産更生債権及びこれらに準ずる債権額	8,212百万円	7,577百万円
危険債権額	17,748百万円	19,456百万円
三月以上延滞債権額	632百万円	627百万円
貸出条件緩和債権額	17,669百万円	19,026百万円
合計額	44,263百万円	46,688百万円

破産更生債権及びこれらに準ずる債権とは、破産手続開始、更生手続開始、再生手続開始の申立て等の事由により経営破綻に陥っている債務者に対する債権及びこれらに準ずる債権であります。

危険債権とは、債務者が経営破綻の状態には至っていないが、財政状態及び経営成績が悪化し、契約に従った債権の元本の回収及び利息の受取りができない可能性の高い債権で破産更生債権及びこれらに準ずる債権に該当しないものであります。

三月以上延滞債権とは、元本又は利息の支払が約定支払日の翌日から三月以上遅延している貸出金で破産更生債権及びこれらに準ずる債権並びに危険債権に該当しないものであります。

貸出条件緩和債権とは、債務者の経営再建又は支援を図ることを目的として、金利の減免、利息の支払猶予、元本の返済猶予、債権放棄その他の債務者に有利となる取決めを行った貸出金で破産更生債権及びこれらに準ずる債権、危険債権並びに三月以上延滞債権に該当しないものであります。

なお、上記債権額は、貸倒引当金控除前の金額であります。

※3 手形割引は、業種別委員会実務指針第24号に基づき金融取引として処理しております。これにより受け入れた商業手形及び買入外国為替は、売却又は（再）担保という方法で自由に処分できる権利を有しておりますが、その額面金額は次のとおりであります。

前事業年度 (2022年3月31日)	当事業年度 (2023年3月31日)
3,137百万円	2,530百万円

※4 担保に供している資産は次のとおりであります。

	前事業年度 (2022年3月31日)	当事業年度 (2023年3月31日)
担保に供している資産		
有価証券	121,372百万円	139,462百万円
その他の資産	9百万円	17百万円
預け金	10百万円	10百万円
貸出金	179,483百万円	一百万円
計	300,875百万円	139,490百万円
担保資産に対応する債務		
借入金	280,000百万円	86,600百万円
債券貸借取引受入担保金	一百万円	36,805百万円
預金	16,345百万円	17,053百万円

上記のほか、為替決済等の取引の担保あるいは先物取引証拠金等の代用として、次のものを差し入れております。

	前事業年度 (2022年3月31日)	当事業年度 (2023年3月31日)
有価証券	1,014百万円	1,013百万円
その他の資産	37百万円	38百万円
預け金	15百万円	15百万円

子会社、関連会社の借入金等の担保として差し入れているものはありません。

また、その他の資産には、保証金が含まれておりますが、その金額は次のとおりであります。

	前事業年度 (2022年3月31日)	当事業年度 (2023年3月31日)
	801百万円	795百万円

※5 当座貸越契約及び貸付金に係るコミットメントライン契約は、顧客からの融資実行の申し出を受けた場合に、契約上規定された条件について違反がない限り、一定の限度額まで資金を貸付けることを約する契約であります。これらの契約に係る融資未実行残高は次のとおりであります。

	前事業年度 (2022年3月31日)	当事業年度 (2023年3月31日)
融資未実行残高	302,817百万円	307,628百万円
うち原契約期間が1年以内のもの又は 任意の時期に無条件で取消可能なもの	296,344百万円	303,595百万円

なお、これらの契約の多くは、融資実行されずに終了するものであるため、融資未実行残高そのものが必ずしも当行の将来のキャッシュ・フローに影響を与えるものではありません。これらの契約の多くには、金融情勢の変化、債権の保全及びその他相当の事由があるときは、当行が実行申し込みを受けた融資の拒絶又は契約極度額の減額をすることができる旨の条項が付けられております。また、契約時において必要に応じて不動産・有価証券等の担保を徴求するほか、契約後も定期的に予め定めている行内手続きに基づき顧客の業況等を把握し、必要に応じて契約の見直し、与信保全上の措置等を講じております。

※6 有形固定資産の圧縮記帳額

	前事業年度 (2022年3月31日)	当事業年度 (2023年3月31日)
圧縮記帳額	253百万円	253百万円
(当該事業年度の圧縮記帳額)	(一百万円)	(一百万円)

※7 「有価証券」中の社債のうち、有価証券の私募（金融商品取引法第2条第3項）による社債に対する保証債務の額

	前事業年度 (2022年3月31日)	当事業年度 (2023年3月31日)
	2,840百万円	2,460百万円

※8 取締役及び監査役との間の取引による取締役及び監査役に対する金銭債権総額

	前事業年度 (2022年3月31日)	当事業年度 (2023年3月31日)
	41百万円	43百万円

(有価証券関係)

子会社株式及び関連会社株式

前事業年度(2022年3月31日)

時価のある子会社株式及び関連会社株式はありません。

当事業年度(2023年3月31日)

時価のある子会社株式及び関連会社株式はありません。

(注)市場価格のない株式等の貸借対照表計上額

(百万円)

	前事業年度 (2022年3月31日)	当事業年度 (2023年3月31日)
子会社株式	3,251	5,295
関連会社株式	—	5

(税効果会計関係)

1 繰延税金資産及び繰延税金負債の発生の主な原因別の内訳

	前事業年度 (2022年3月31日)	当事業年度 (2023年3月31日)
繰延税金資産		
貸倒引当金	2,925百万円	2,308百万円
退職給付引当金	1,286	1,287
その他有価証券評価差額金	415	608
有税償却有価証券	389	389
減価償却	342	353
その他	1,115	963
繰延税金資産小計	6,476	5,911
評価性引当額	△1,252	△1,250
繰延税金資産合計	5,223	4,660
繰延税金負債		
前払年金費用	△440	△423
その他	△69	△53
繰延税金負債合計	△510	△476
繰延税金資産の純額	4,713百万円	4,183百万円

2 法定実効税率と税効果会計適用後の法人税等の負担率との間に重要な差異があるときの、当該差異の原因となった主な項目別の内訳

	前事業年度 (2022年3月31日)	当事業年度 (2023年3月31日)
法定実効税率	29.91%	29.91%
(調整)		
交際費等永久に損金に算入されない項目	0.23	0.29
受取配当金等永久に益金に算入されない項目	△3.07	△1.88
住民税均等割等	0.34	0.34
土地再評価差額金取崩	△0.10	△0.15
評価性引当額	0.36	△0.03
その他	0.01	△0.67
税効果会計適用後の法人税等の負担率	27.68%	27.81%

(企業結合等関係)

取得による企業結合

連結財務諸表の「注記事項(企業結合等関係)」に同一の内容を記載しているため、注記を省略しております。

(重要な後発事象)

該当ありません。

## ④ 【附属明細表】

## 【有形固定資産等明細表】

資産の種類	当期首残高 (百万円)	当期増加額 (百万円)	当期減少額 (百万円)	当期末残高 (百万円)	当期末減価 償却累計額 又は償却 累計額 (百万円)	当期償却額 (百万円)	差引当期末 残高 (百万円)
有形固定資産							
建物	16,551	632 {92}	113	17,070	11,504	530	5,565
土地	12,563 [2,816]	99 {98} [△54]	—	12,663 [2,762]	—	—	12,663
建設仮勘定	948	2,171	588	2,531	—	—	2,531
その他の有形固定資産	6,918 [△91]	470 {4}	839 (4) {195} [△79]	6,549 [△12]	5,281	287	1,268
有形固定資産計	36,981 [2,724]	3,374	1,541 (4) [△24]	38,814 [2,749]	16,786	817	22,028
無形固定資産							
ソフトウェア	18,531	1,010	40	19,500	16,120	1,404	3,380
その他の無形固定資産	535	594	772	357	—	—	357
無形固定資産計	19,066	1,605	812	19,858	16,120	1,404	3,738

(注) 1 当期減少額欄における ( ) 内は減損損失の計上額 (内書き) であります。

2 当期首残高、当期増加額、当期減少額及び当期末残高欄における [ ] 内は土地の再評価に関する法律(1998年3月31日公布法律第34号)により行った再評価実施前の帳簿価額との差額[内書き]であります。

3 当期増加額欄及び当期減少額欄における { } 内は当事業年度に保有区分を変更した金額(内書き)であります。



【引当金明細表】

区分	当期首残高 (百万円)	当期増加額 (百万円)	当期減少額 (目的使用) (百万円)	当期減少額 (その他) (百万円)	当期末残高 (百万円)
貸倒引当金	8,405	6,421	72	8,332	6,421
一般貸倒引当金	5,859	3,872	—	5,859	3,872
個別貸倒引当金	2,545	2,549	72	2,473	2,549
賞与引当金	615	607	615	—	607
睡眠預金払戻損失引当金	22	—	22	—	—
偶発損失引当金	99	85	80	19	85
役員賞与引当金	12	12	12	—	12
計	9,154	7,126	802	8,352	7,126

(注) 当期減少額(その他)欄に記載の減少額は、主として洗替による取崩額であります。

○ 未払法人税等

区分	当期首残高 (百万円)	当期増加額 (百万円)	当期減少額 (目的使用) (百万円)	当期減少額 (その他) (百万円)	当期末残高 (百万円)
未払法人税等	853	801	853	—	801
未払法人税等	518	493	518	—	493
未払事業税	334	307	334	—	307

(2) 【主な資産及び負債の内容】

連結財務諸表を作成しているため記載を省略しております。

(3) 【その他】

該当事項はありません。

## 第6 【提出会社の株式事務の概要】

事業年度	4月1日から3月31日
定時株主総会	6月中
基準日	3月31日
剰余金の配当の基準日	9月30日、3月31日
1単元の株式数	100株
単元未満株式の買取り 取扱場所 株主名簿管理人 取次所 買取手数料	東京都千代田区丸の内一丁目4番5号 三菱UFJ信託銀行株式会社 証券代行部 三菱UFJ信託銀行株式会社 — 株式の売買の委託に係る手数料相当額として別途定める金額
公告掲載方法	当行の公告方法は、電子公告としております。ただし、事故その他やむを得ない事由によって電子公告をすることができない場合は、日本経済新聞、那覇市において発行する沖縄タイムス及び琉球新報に掲載して行います。 なお、電子公告は当行のホームページに掲載しており、そのアドレスは次のとおりであります。 <a href="https://www.ryugin.co.jp/">https://www.ryugin.co.jp/</a>
株主に対する特典	なし

(注) 当行の単元未満株主は、その有する単元未満株式について、次に掲げる権利以外の権利を行使することができない旨を定款で定めております。

- (1) 会社法第189条第2項各号に掲げる権利
- (2) 会社法第166条第1項の規定による請求をする権利
- (3) 株主の有する株式数に応じて募集株式の割当て及び募集新株予約権の割当てを受ける権利
- (4) 株主の有する単元未満株式の数と併せて単元株式数となる数の株式を売り渡すことを請求する権利

## 第7 【提出会社の参考情報】

### 1 【提出会社の親会社等の情報】

当行は、金融商品取引法第24条の7第1項に規定する親会社等はありません。

### 2 【その他の参考情報】

当事業年度の開始日から有価証券報告書提出日までの間に、次の書類を提出しております。

(1)	有価証券報告書及びその添付書類並びに確認書	事業年度 (第106期)	自 2021年4月1日 至 2022年3月31日	2022年6月28日 関東財務局長に提出
(2)	内部統制報告書及びその添付書類			2022年6月28日 関東財務局長に提出
(3)	臨時報告書	企業内容等の開示に関する内閣府令第19条第2項第9号の2（議決権行使結果）に基づく臨時報告書		2022年7月5日 関東財務局長に提出
		企業内容等の開示に関する内閣府令第19条第2項第9号（代表取締役の異動）に基づく臨時報告書		2023年3月22日 関東財務局長に提出
(4)	四半期報告書及び確認書	第107期 第1四半期	自 2022年4月1日 至 2022年6月30日	2022年8月10日 関東財務局長に提出
		第107期 第2四半期	自 2022年7月1日 至 2022年9月30日	2022年11月25日 関東財務局長に提出
		第107期 第3四半期	自 2022年10月1日 至 2022年12月31日	2023年2月13日 関東財務局長に提出
(5)	四半期報告書の訂正報告書及び確認書	第107期 第3四半期	自 2022年10月1日 至 2022年12月31日	2023年5月10日 関東財務局長に提出
(6)	自己株券買付状況報告書			2023年3月1日 2023年4月3日 関東財務局長に提出

## 第二部 【提出会社の保証会社等の情報】

該当事項はありません。

# 独立監査人の監査報告書及び内部統制監査報告書

2023年6月22日

株式会社琉球銀行  
取締役会 御中

## EY新日本有限責任監査法人

東京事務所

指定有限責任社員  
業務執行社員 公認会計士 田島 昇

指定有限責任社員  
業務執行社員 公認会計士 川口 輝朗

### <財務諸表監査>

#### 監査意見

当監査法人は、金融商品取引法第193条の2第1項の規定に基づく監査証明を行うため、「経理の状況」に掲げられている株式会社琉球銀行の2022年4月1日から2023年3月31日までの連結会計年度の連結財務諸表、すなわち、連結貸借対照表、連結損益計算書、連結包括利益計算書、連結株主資本等変動計算書、連結キャッシュ・フロー計算書、連結財務諸表作成のための基本となる重要な事項、その他の注記及び連結附属明細表について監査を行った。

当監査法人は、上記の連結財務諸表が、我が国において一般に公正妥当と認められる企業会計の基準に準拠して、株式会社琉球銀行及び連結子会社の2023年3月31日現在の財政状態並びに同日をもって終了する連結会計年度の経営成績及びキャッシュ・フローの状況を、全ての重要な点において適正に表示しているものと認める。

#### 監査意見の根拠

当監査法人は、我が国において一般に公正妥当と認められる監査の基準に準拠して監査を行った。監査の基準における当監査法人の責任は、「連結財務諸表監査における監査人の責任」に記載されている。当監査法人は、我が国における職業倫理に関する規定に従って、会社及び連結子会社から独立しており、また、監査人としてのその他の倫理上の責任を果たしている。当監査法人は、意見表明の基礎となる十分かつ適切な監査証拠を入手したと判断している。

#### 監査上の主要な検討事項

監査上の主要な検討事項とは、当連結会計年度の連結財務諸表の監査において、監査人が職業的専門家として特に重要であると判断した事項である。監査上の主要な検討事項は、連結財務諸表全体に対する監査の実施過程及び監査意見の形成において対応した事項であり、当監査法人は、当該事項に対して個別に意見を表明するものではない。

- ・ 貸出金等に対する貸倒引当金の算定基礎となる債務者区分の判定及び将来予想に基づく予想損失率の算定

#### 監査上の主要な検討事項の内容及び決定理由

会社は、沖縄県を営業地盤とした銀行業を営んでおり、貸出業務はその中核をなすものである。連結貸借対照表に計上している貸出金は1,828,059百万円（総資産の60.0%）であり、その貸出ポートフォリオは、沖縄県が世帯数増加地域であり、観光関連産業を主要産業とする事から、住宅ローンと貸家業・不動産業向け融資及び観光関連産業をはじめとした第3次産業向け融資により主に構成されている。

会社が計上している貸出金の回収可能性は、国内外の景気動向、不動産価格や金利、株価等の金融経済環境の変動、新型コロナウイルス感染症による入域観光客の回復状況等の不確実性を伴う予測の影響を受ける。

このため、会社は、将来の貸倒れによる予想損失額を算出し、貸倒引当金として計上している。

当連結会計年度末の連結貸借対照表における貸倒引当金の計上額は、9,395百万円であり、うち、主に将来予想に基づく予想損失率により計上している一般貸倒引当金4,771百万円が含まれている。貸倒引当金の具体的な計上方法及び主要な仮定は、【注記事項】（連結財務諸表作成のための基本となる重要な事項）4 会計方針に関する事項(5) 貸倒引当金の計上基準及び（重要な会計上の見積り）（貸倒引当金の見積り）に記載されている。

貸倒引当金は、会社が予め定めている自己査定基準及び償却・引当基準に従って算定される。そのうち、一般貸倒引当金の算定過程には、債務者の返済状況、財務内容、業績及びこれらの将来見通し等に基づき、債務者の返済能力を評価して決定される債務者区分の判定並びに将来予想に基づく予想損失率の算定が含まれる。

会社は、債務者区分の判定の主要な仮定を、貸出先の将来の業績見通しとしている。特に、返済状況、財務内容、又は業績が悪化している債務者に係る債務者区分の判定に当たっては、将来におけるこれらの改善見通しを具体化した経営改善計画等の合理性及び実現可能性がより重要な判定要素となる。

経営改善計画等の合理性及び実現可能性は、債務者を取り巻く経営環境の変化や債務者の事業戦略の成否、新型コロナウイルス感染症の収束状況によって影響を受けるため、見積りの不確実性或は経営者の判断に依拠する程度が高い。

また、会社は、将来予想に基づく予想損失率の算定の主要な仮定を、将来のマクロ経済指標、景気循環における足元と今後の見通しを踏まえたシナリオ毎の発生確率、外部環境等の著しい変化の有無とした上で、マクロ経済指標の過去数値と過去の貸倒発生確率の関連性に基づき予想損失率算定モデルを構築している。

当該モデルを使用した予想損失率の算定は、マクロ経済指標の予測、シナリオ毎の発生確率の決定、新型コロナウイルス感染症の収束状況や資源価格高騰等が取引先企業の業績に与える影響を含む外部環境等の著しい変化の有無に対して、経営者が用いた仮定に依存するため、見積りの不確実性或は経営者の判断に依拠する程度が高い。

したがって、当監査法人は、返済状況、財務内容、又は業績が悪化している債務者に係る債務者区分の判定の妥当性及び将来予想に基づく予想損失率を算定するため経営者が用いた仮定を、監査上の主要な検討事項に該当するものと判断した。

#### 監査上の対応

当監査法人は、債務者区分の判定の妥当性及び将来予想に基づく予想損失率を算定するため経営者が用いた仮定を検討するに当たって、主として以下の監査手続を実施した。

- ・ 債務者区分の判定及びその前提となる信用格付並びにこれらの基礎となる債務者に関する情報の正確性及び網羅性、及び予想損失率算定モデルの使用を含めた将来予想に基づく予想損失率の算定を適切に行う事を確保するための会社の内部統制を評価した。
- ・ 債務者区分の遷移が貸倒引当金計上額に及ぼす金額的影響に加え、大口融資先、新規融資先、債務者区分の変動状況、財務内容又は業績悪化の程度等を考慮し、必要と考えられる検証対象先を抽出した。また、信用リスクが高いと想定されるリスクシナリオを特定し、将来の業績見通しの悪化が懸念される貸出先等を抽出するため、自己査定データ分析ツール（自己査定に係る監査において、債務者・債権データを地域、業種、債務者の財務状況等の観点から視覚化し、信用リスクの所在に着目した監査対象先の抽出を支援するツール）を用いて分析を実施し、その結果を勘案して設定したリスクシナリオに該当する債務者も追加で抽出した。
- ・ 抽出した検証対象先について、債務者の直近の返済状況、財務内容及び業績の実態を把握するため、債務者の事業内容等に関する説明資料、借入及び返済状況に関する資料、実態的な財務内容把握のための調査資料、決算書、試算表等、会社の自己査定関連資料一式を閲覧するとともに、必要に応じて、融資を所管する部門に質問を実施した。
- ・ 抽出した検証対象先について、債務者の返済状況、財務内容及び業績に係る将来見通しを具体化した経営改善計画等の合理性及び実現可能性を検討するため、債務者の売上高、売上原価、販売費及び一般管理費など、主要な損益項目について、過去実績からの趨勢分析、過年度の経営改善計画等の達成度合いに基づく見積りの精度の評価、新型コロナウイルス感染症の収束状況に関する仮定の評価等を実施するとともに、融資を所管する部門と協議した。
- ・ 会社が予想損失率を算定するに当たり利用した経済指標や貸倒発生確率等の各種インプットデータの正確性を検証するため、利用可能な外部情報や貸倒額を含む過年度実績と比較し、再計算を実施した。
- ・ 予想損失率算定モデルの有効性について、利用した経済指標と貸倒発生確率の相関関係を検証した。
- ・ マクロ経済指標の予測値、シナリオ毎の発生確率、外部環境等の著しい変化に対して経営者が用いた仮定を評価するため、利用可能な外部情報との比較や再計算を実施した。

## その他の記載内容

その他の記載内容は、有価証券報告書に含まれる情報のうち、連結財務諸表及び財務諸表並びにこれらの監査報告書以外の情報である。経営者の責任は、その他の記載内容を作成し開示することにある。また、監査役及び監査役会の責任は、その他の記載内容の報告プロセスの整備及び運用における取締役の職務の執行を監視することにある。

当監査法人の連結財務諸表に対する監査意見の対象にはその他の記載内容は含まれておらず、当監査法人はその他の記載内容に対して意見を表明するものではない。

連結財務諸表監査における当監査法人の責任は、その他の記載内容を通読し、通読の過程において、その他の記載内容と連結財務諸表又は当監査法人が監査の過程で得た知識との間に重要な相違があるかどうか検討すること、また、そのような重要な相違以外にその他の記載内容に重要な誤りの兆候があるかどうか注意を払うことにある。

当監査法人は、実施した作業に基づき、その他の記載内容に重要な誤りがあると判断した場合には、その事実を報告することが求められている。

その他の記載内容に関して、当監査法人が報告すべき事項はない。

## 連結財務諸表に対する経営者並びに監査役及び監査役会の責任

経営者の責任は、我が国において一般に公正妥当と認められる企業会計の基準に準拠して連結財務諸表を作成し適正に表示することにある。これには、不正又は誤謬による重要な虚偽表示のない連結財務諸表を作成し適正に表示するために経営者が必要と判断した内部統制を整備及び運用することが含まれる。

連結財務諸表を作成するに当たり、経営者は、継続企業の前提に基づき連結財務諸表を作成することが適切であるかどうかを評価し、我が国において一般に公正妥当と認められる企業会計の基準に基づいて継続企業に関する事項を開示する必要がある場合には当該事項を開示する責任がある。

監査役及び監査役会の責任は、財務報告プロセスの整備及び運用における取締役の職務の執行を監視することにある。

## 連結財務諸表監査における監査人の責任

監査人の責任は、監査人が実施した監査に基づいて、全体としての連結財務諸表に不正又は誤謬による重要な虚偽表示がないかどうかについて合理的な保証を得て、監査報告書において独立の立場から連結財務諸表に対する意見を表明することにある。虚偽表示は、不正又は誤謬により発生する可能性があり、個別に又は集計すると、連結財務諸表の利用者の意思決定に影響を与えると合理的に見込まれる場合に、重要性があると判断される。

監査人は、我が国において一般に公正妥当と認められる監査の基準に従って、監査の過程を通じて、職業的専門家としての判断を行い、職業的懐疑心を保持して以下を実施する。

- ・ 不正又は誤謬による重要な虚偽表示リスクを識別し、評価する。また、重要な虚偽表示リスクに対応した監査手続を立案し、実施する。監査手続の選択及び適用は監査人の判断による。さらに、意見表明の基礎となる十分かつ適切な監査証拠を入手する。
- ・ 連結財務諸表監査の目的は、内部統制の有効性について意見表明するためのものではないが、監査人は、リスク評価の実施に際して、状況に応じた適切な監査手続を立案するために、監査に関連する内部統制を検討する。
- ・ 経営者が採用した会計方針及びその適用方法の適切性、並びに経営者によって行われた会計上の見積りの合理性及び関連する注記事項の妥当性を評価する。
- ・ 経営者が継続企業を前提として連結財務諸表を作成することが適切であるかどうか、また、入手した監査証拠に基づき、継続企業の前提に重要な疑義を生じさせるような事象又は状況に関して重要な不確実性が認められるかどうか結論付ける。継続企業の前提に関する重要な不確実性が認められる場合は、監査報告書において連結財務諸表の注記事項に注意を喚起すること、又は重要な不確実性に関する連結財務諸表の注記事項が適切でない場合は、連結財務諸表に対して除外事項付意見を表明することが求められている。監査人の結論は、監査報告書日までに入手した監査証拠に基づいているが、将来の事象や状況により、企業は継続企業として存続できなくなる可能性がある。
- ・ 連結財務諸表の表示及び注記事項が、我が国において一般に公正妥当と認められる企業会計の基準に準拠しているかどうかとともに、関連する注記事項を含めた連結財務諸表の表示、構成及び内容、並びに連結財務諸表が基礎となる取引や会計事象を適正に表示しているかどうかを評価する。
- ・ 連結財務諸表に対する意見を表明するために、会社及び連結子会社の財務情報に関する十分かつ適切な監査証拠を入手する。監査人は、連結財務諸表の監査に関する指示、監督及び実施に関して責任がある。監査人は、単独で監査意見に対して責任を負う。

監査人は、監査役及び監査役会に対して、計画した監査の範囲とその実施時期、監査の実施過程で識別した内部統制の重要な不備を含む監査上の重要な発見事項、及び監査の基準で求められているその他の事項について報告を行う。



監査人は、監査役及び監査役会に対して、独立性についての我が国における職業倫理に関する規定を遵守したこと、並びに監査人の独立性に影響を与えると合理的に考えられる事項、及び阻害要因を除去又は軽減するためにセーフガードを講じている場合はその内容について報告を行う。

監査人は、監査役及び監査役会と協議した事項のうち、当連結会計年度の連結財務諸表の監査で特に重要であると判断した事項を監査上の主要な検討事項と決定し、監査報告書において記載する。ただし、法令等により当該事項の公表が禁止されている場合や、極めて限定的ではあるが、監査報告書において報告することにより生じる不利益が公共の利益を上回ると合理的に見込まれるため、監査人が報告すべきでないと判断した場合は、当該事項を記載しない。

#### <内部統制監査>

##### 監査意見

当監査法人は、金融商品取引法第193条の2第2項の規定に基づく監査証明を行うため、株式会社琉球銀行の2023年3月31日現在の内部統制報告書について監査を行った。

当監査法人は、株式会社琉球銀行が2023年3月31日現在の財務報告に係る内部統制は有効であると表示した上記の内部統制報告書が、我が国において一般に公正妥当と認められる財務報告に係る内部統制の評価の基準に準拠して、財務報告に係る内部統制の評価結果について、全ての重要な点において適正に表示しているものと認める。

##### 監査意見の根拠

当監査法人は、我が国において一般に公正妥当と認められる財務報告に係る内部統制の監査の基準に準拠して内部統制監査を行った。財務報告に係る内部統制の監査の基準における当監査法人の責任は、「内部統制監査における監査人の責任」に記載されている。当監査法人は、我が国における職業倫理に関する規定に従って、会社及び連結子会社から独立しており、また、監査人としてのその他の倫理上の責任を果たしている。当監査法人は、意見表明の基礎となる十分かつ適切な監査証拠を入手したと判断している。

##### 内部統制報告書に対する経営者並びに監査役及び監査役会の責任

経営者の責任は、財務報告に係る内部統制を整備及び運用し、我が国において一般に公正妥当と認められる財務報告に係る内部統制の評価の基準に準拠して内部統制報告書を作成し適正に表示することにある。

監査役及び監査役会の責任は、財務報告に係る内部統制の整備及び運用状況を監視、検証することにある。

なお、財務報告に係る内部統制により財務報告の虚偽の記載を完全には防止又は発見することができない可能性がある。

## 内部統制監査における監査人の責任

監査人の責任は、監査人が実施した内部統制監査に基づいて、内部統制報告書に重要な虚偽表示がないかどうかについて合理的な保証を得て、内部統制監査報告書において独立の立場から内部統制報告書に対する意見を表明することにある。

監査人は、我が国において一般に公正妥当と認められる財務報告に係る内部統制の監査の基準に従って、監査の過程を通じて、職業的専門家としての判断を行い、職業的懐疑心を保持して以下を実施する。

- ・ 内部統制報告書における財務報告に係る内部統制の評価結果について監査証拠を入手するための監査手続を実施する。内部統制監査の監査手続は、監査人の判断により、財務報告の信頼性に及ぼす影響の重要性に基づいて選択及び適用される。
- ・ 財務報告に係る内部統制の評価範囲、評価手続及び評価結果について経営者が行った記載を含め、全体としての内部統制報告書の表示を検討する。
- ・ 内部統制報告書における財務報告に係る内部統制の評価結果に関する十分かつ適切な監査証拠を入手する。監査人は、内部統制報告書の監査に関する指示、監督及び実施に関して責任がある。監査人は、単独で監査意見に対して責任を負う。

監査人は、監査役及び監査役会に対して、計画した内部統制監査の範囲とその実施時期、内部統制監査の実施結果、識別した内部統制の開示すべき重要な不備、その是正結果、及び内部統制の監査の基準で求められているその他の事項について報告を行う。

監査人は、監査役及び監査役会に対して、独立性についての我が国における職業倫理に関する規定を遵守したこと、並びに監査人の独立性に影響を与えると合理的に考えられる事項、及び阻害要因を除去又は軽減するためにセーフガードを講じている場合はその内容について報告を行う。

## 利害関係

会社及び連結子会社と当監査法人又は業務執行社員との間には、公認会計士法の規定により記載すべき利害関係はない。

以 上

---

※1 上記の監査報告書の原本は当行(有価証券報告書提出会社)が別途保管しております。

2 XBRLデータは監査の対象には含まれていません。

# 独立監査人の監査報告書

2023年6月22日

株式会社琉球銀行  
取締役会 御中

## EY新日本有限責任監査法人

東京事務所

指定有限責任社員  
業務執行社員 公認会計士 田 島 昇

指定有限責任社員  
業務執行社員 公認会計士 川 口 輝 朗

### 監査意見

当監査法人は、金融商品取引法第193条の2第1項の規定に基づく監査証明を行うため、「経理の状況」に掲げられている株式会社琉球銀行の2022年4月1日から2023年3月31日までの第107期事業年度の財務諸表、すなわち、貸借対照表、損益計算書、株主資本等変動計算書、重要な会計方針、その他の注記及び附属明細表について監査を行った。

当監査法人は、上記の財務諸表が、我が国において一般に公正妥当と認められる企業会計の基準に準拠して、株式会社琉球銀行の2023年3月31日現在の財政状態及び同日をもって終了する事業年度の経営成績を、全ての重要な点において適正に表示しているものと認める。

### 監査意見の根拠

当監査法人は、我が国において一般に公正妥当と認められる監査の基準に準拠して監査を行った。監査の基準における当監査法人の責任は、「財務諸表監査における監査人の責任」に記載されている。当監査法人は、我が国における職業倫理に関する規定に従って、会社から独立しており、また、監査人としてのその他の倫理上の責任を果たしている。当監査法人は、意見表明の基礎となる十分かつ適切な監査証拠を入手したと判断している。

### 監査上の主要な検討事項

監査上の主要な検討事項とは、当事業年度の財務諸表の監査において、監査人が職業的専門家として特に重要であると判断した事項である。監査上の主要な検討事項は、財務諸表全体に対する監査の実施過程及び監査意見の形成において対応した事項であり、当監査法人は、当該事項に対して個別に意見を表明するものではない。

- 貸出金等に対する貸倒引当金の算定基礎となる債務者区分の判定及び将来予想に基づく予想損失率の算定  
連結財務諸表の監査報告書に記載されている監査上の主要な検討事項（貸出金等に対する貸倒引当金の算定基礎となる債務者区分の判定及び将来予想に基づく予想損失率の算定）と同一内容であるため、記載を省略している。

### その他の記載内容

その他の記載内容は、有価証券報告書に含まれる情報のうち、連結財務諸表及び財務諸表並びにこれらの監査報告書以外の情報である。経営者の責任は、その他の記載内容を作成し開示することにある。また、監査役及び監査役会の責任は、その他の記載内容の報告プロセスの整備及び運用における取締役の職務の執行を監視することにある。

当監査法人の財務諸表に対する監査意見の対象にはその他の記載内容は含まれておらず、当監査法人はその他の記載内容に対して意見を表明するものではない。

財務諸表監査における当監査法人の責任は、その他の記載内容を通読し、通読の過程において、その他の記載内容と財務諸表又は当監査法人が監査の過程で得た知識との間に重要な相違があるかどうか検討すること、また、そのような重要な相違以外にその他の記載内容に重要な誤りの兆候があるかどうか注意を払うことにある。

当監査法人は、実施した作業に基づき、その他の記載内容に重要な誤りがあると判断した場合には、その事実を報告することが求められている。

その他の記載内容に関して、当監査法人が報告すべき事項はない。

## 財務諸表に対する経営者並びに監査役及び監査役会の責任

経営者の責任は、我が国において一般に公正妥当と認められる企業会計の基準に準拠して財務諸表を作成し適正に表示することにある。これには、不正又は誤謬による重要な虚偽表示のない財務諸表を作成し適正に表示するために経営者が必要と判断した内部統制を整備及び運用することが含まれる。

財務諸表を作成するに当たり、経営者は、継続企業の前提に基づき財務諸表を作成することが適切であるかどうかを評価し、我が国において一般に公正妥当と認められる企業会計の基準に基づいて継続企業に関する事項を開示する必要がある場合には当該事項を開示する責任がある。

監査役及び監査役会の責任は、財務報告プロセスの整備及び運用における取締役の職務の執行を監視することにある。

## 財務諸表監査における監査人の責任

監査人の責任は、監査人が実施した監査に基づいて、全体としての財務諸表に不正又は誤謬による重要な虚偽表示がないかどうかについて合理的な保証を得て、監査報告書において独立の立場から財務諸表に対する意見を表明することにある。虚偽表示は、不正又は誤謬により発生する可能性があり、個別に又は集計すると、財務諸表の利用者の意思決定に影響を与えると合理的に見込まれる場合に、重要性があると判断される。

監査人は、我が国において一般に公正妥当と認められる監査の基準に従って、監査の過程を通じて、職業的専門家としての判断を行い、職業的懐疑心を保持して以下を実施する。

- ・ 不正又は誤謬による重要な虚偽表示リスクを識別し、評価する。また、重要な虚偽表示リスクに対応した監査手続を立案し、実施する。監査手続の選択及び適用は監査人の判断による。さらに、意見表明の基礎となる十分かつ適切な監査証拠を入手する。
- ・ 財務諸表監査の目的は、内部統制の有効性について意見表明するためのものではないが、監査人は、リスク評価の実施に際して、状況に応じた適切な監査手続を立案するために、監査に関連する内部統制を検討する。
- ・ 経営者が採用した会計方針及びその適用方法の適切性、並びに経営者によって行われた会計上の見積りの合理性及び関連する注記事項の妥当性を評価する。
- ・ 経営者が継続企業を前提として財務諸表を作成することが適切であるかどうか、また、入手した監査証拠に基づき、継続企業の前提に重要な疑義を生じさせるような事象又は状況に関して重要な不確実性が認められるかどうか結論付ける。継続企業の前提に関する重要な不確実性が認められる場合は、監査報告書において財務諸表の注記事項に注意を喚起すること、又は重要な不確実性に関する財務諸表の注記事項が適切でない場合は、財務諸表に対して除外事項付意見を表明することが求められている。監査人の結論は、監査報告書日までに入手した監査証拠に基づいているが、将来の事象や状況により、企業は継続企業として存続できなくなる可能性がある。
- ・ 財務諸表の表示及び注記事項が、我が国において一般に公正妥当と認められる企業会計の基準に準拠しているかどうかとともに、関連する注記事項を含めた財務諸表の表示、構成及び内容、並びに財務諸表が基礎となる取引や会計事象を適正に表示しているかどうかを評価する。

監査人は、監査役及び監査役会に対して、計画した監査の範囲とその実施時期、監査の実施過程で識別した内部統制の重要な不備を含む監査上の重要な発見事項、及び監査の基準で求められているその他の事項について報告を行う。

監査人は、監査役及び監査役会に対して、独立性についての我が国における職業倫理に関する規定を遵守したこと、並びに監査人の独立性に影響を与えると合理的に考えられる事項、及び阻害要因を除去又は軽減するためにセーフガードを講じている場合はその内容について報告を行う。

監査人は、監査役及び監査役会と協議した事項のうち、当事業年度の財務諸表の監査で特に重要であると判断した事項を監査上の主要な検討事項と決定し、監査報告書において記載する。ただし、法令等により当該事項の公表が禁止されている場合や、極めて限定的ではあるが、監査報告書において報告することにより生じる不利益が公共の利益を上回ると合理的に見込まれるため、監査人が報告すべきでないと判断した場合は、当該事項を記載しない。

## 利害関係

会社と当監査法人又は業務執行社員との間には、公認会計士法の規定により記載すべき利害関係はない。

以 上

※1 上記の監査報告書の原本は当行(有価証券報告書提出会社)が別途保管しております。

2 XBRLデータは監査の対象には含まれていません。

**【表紙】**

**【提出書類】** 内部統制報告書

**【根拠条文】** 金融商品取引法第24条の4の4第1項

**【提出先】** 関東財務局長

**【提出日】** 2023年6月22日

**【会社名】** 株式会社 琉球銀行

**【英訳名】** Bank of The Ryukyus, Limited

**【代表者の役職氏名】** 取締役頭取 川上 康

**【最高財務責任者の役職氏名】** 該当事項はありません。

**【本店の所在の場所】** 沖縄県那覇市久茂地1丁目11番1号  
(上記は登記上の本店所在地であり、本店建て替えのため一時移転し、実際の業務は下記の場所で行っております。)  
沖縄県那覇市東町2番1号

**【縦覧に供する場所】** 株式会社 琉球銀行 東京支店  
(東京都千代田区神田多町2丁目2番16号)  
株式会社東京証券取引所  
(東京都中央区日本橋兜町2番1号)  
証券会員制法人福岡証券取引所  
(福岡県福岡市中央区天神2丁目14番2号)

## 1 【財務報告に係る内部統制の基本的枠組みに関する事項】

取締役頭取川上康は、当行の財務報告に係る内部統制の整備及び運用に責任を有しており、企業会計審議会の公表した「財務報告に係る内部統制の評価及び監査の基準並びに財務報告に係る内部統制の評価及び監査に関する実施基準の設定について（意見書）」に示されている内部統制の基本的枠組みに準拠して財務報告に係る内部統制を整備及び運用しております。

なお、内部統制は、内部統制の各基本的要素が有機的に結びつき、一体となって機能することで、その目的を合理的な範囲で達成しようとするものであります。このため、財務報告に係る内部統制により財務報告の虚偽の記載を完全には防止または発見することができない可能性があります。

## 2 【評価の範囲、基準日及び評価手続に関する事項】

財務報告に係る内部統制の評価は、当事業年度の末日である2023年3月31日を基準日として行われており、評価に当たっては、一般に公正妥当と認められる財務報告に係る内部統制の評価の基準に準拠しております。

本評価においては、連結ベースでの財務報告全体に重要な影響を及ぼす内部統制（全社的な内部統制）の評価を行った上で、その結果を踏まえて、評価対象とする業務プロセスを選定しております。当該業務プロセスの評価においては、選定された業務プロセスを分析した上で、財務報告の信頼性に重要な影響を及ぼす統制上の要点を識別し、当該統制上の要点について整備及び運用状況を評価することによって、内部統制の有効性に関する評価をしております。

財務報告に係る内部統制の評価の範囲は、当行及び連結子会社について、財務報告の信頼性に及ぼす影響の重要性の観点から必要な範囲を決定しております。財務報告の信頼性に及ぼす影響の重要性は、金額的及び質的影響の重要性を考慮して決定しており、当行及び連結子会社4社を対象として行った全社的な内部統制の評価結果を踏まえ、業務プロセスに係る内部統制の評価範囲を合理的に決定しております。なお、他の連結子会社3社については、金額的及び質的重要性の観点から僅少であると判断し、全社的な内部統制の範囲に含めておりません。

業務プロセスに係る内部統制の評価範囲については、各事業拠点の前連結会計年度の経常収益（連結会社間取引消去後）が連結経常収益に占める割合を勘案し、概ね2/3を占める当行を「重要な事業拠点」に選定した上で、当行の事業目的に大きく関わる勘定科目である「預金」、「貸出金」及び「有価証券」に至る業務プロセスを評価の対象としました。さらに、選定した重要な事業拠点にかかわらず、それ以外の事業拠点をも含めた範囲について、重要な虚偽記載の発生可能性が高く、見積りや予測を伴う重要な勘定科目に係る業務プロセスやリスクが大きい取引を行っている事業又は業務に係る業務プロセスを財務報告への影響を勘案して重要性の大きい業務プロセスとして評価対象に追加しております。

## 3 【評価結果に関する事項】

上記評価の結果、取締役頭取川上康は、2023年3月31日現在の当行の財務報告に係る内部統制は有効であると判断しました。

## 4 【付記事項】

該当事項はありません。

## 5 【特記事項】

該当事項はありません。



**【表紙】**

**【提出書類】** 確認書

**【根拠条文】** 金融商品取引法第24条の4の2第1項

**【提出先】** 関東財務局長

**【提出日】** 2023年6月22日

**【会社名】** 株式会社 琉球銀行

**【英訳名】** Bank of The Ryukyus, Limited

**【代表者の役職氏名】** 取締役頭取 川 上 康

**【最高財務責任者の役職氏名】** —

**【本店の所在の場所】** 沖縄県那覇市久茂地1丁目11番1号  
(上記は登記上の本店所在地であり、本店建て替えのため一時移転し、実際の業務は下記の場所で行っております。)  
沖縄県那覇市東町2番1号

**【縦覧に供する場所】** 株式会社琉球銀行東京支店  
(東京都千代田区神田多町2丁目2番16号)  
株式会社東京証券取引所  
(東京都中央区日本橋兜町2番1号)  
証券会員制法人福岡証券取引所  
(福岡県福岡市中央区天神2丁目14番2号)



1 【有価証券報告書の記載内容の適正性に関する事項】

当行取締役頭取川上康は、当行の第107期(自 2022年4月1日 至 2023年3月31日)の有価証券報告書の記載内容が金融商品取引法令に基づき適正に記載されていることを確認いたしました。

2 【特記事項】

確認に当たり、特記すべき事項はありません。