



# 琉球銀行の現状



2011年版 ディスクロージャー誌



「第19回 りゅうぎん紅型デザインコンテスト」大賞「海底遺跡」千葉 なな恵作



## PROFILE 当行の概要

平成23年3月31日現在

設立 : 昭和23年5月1日(1948年5月1日)

資本金 : 541億27百万円

本店所在地 : 〒900-0015

沖縄県那覇市久茂地1丁目11番1号

TEL 098-866-1212(大代表)

店舗数 : 71カ店

従業員数 : 1,201人

## INDEX 目次

ごあいさつ	1
経営方針	2
中期経営計画「RISING PLAN 2010」	4
コーポレート・ガバナンス	5
地域社会とのリレーションシップ	6
業績	9
法令等遵守(コンプライアンス)体制	15
リスク管理への取り組み	16
ニュース&ピックアップ	21
地域における琉球銀行	23
琉球銀行のあゆみ	26
営業のご案内	27
店舗一覧	36
りゆうぎんキャッシュサービス(ATM)ネットワーク	40
資料編	41

さまざまな人々のそれぞれの暮らしが息づくふるさと。

あたたかい心のふれあいが輪となり、ひろがり、潤いのあるコミュニティをつくります。

りゆうぎんは、皆さまの暮らしのパートナーとしてその役割を果たし、

手を取り合って、大きな明日へこれからも心のかよう「なが〜いおつきあい」を続けてまいります。



取締役頭取

大城勇夫

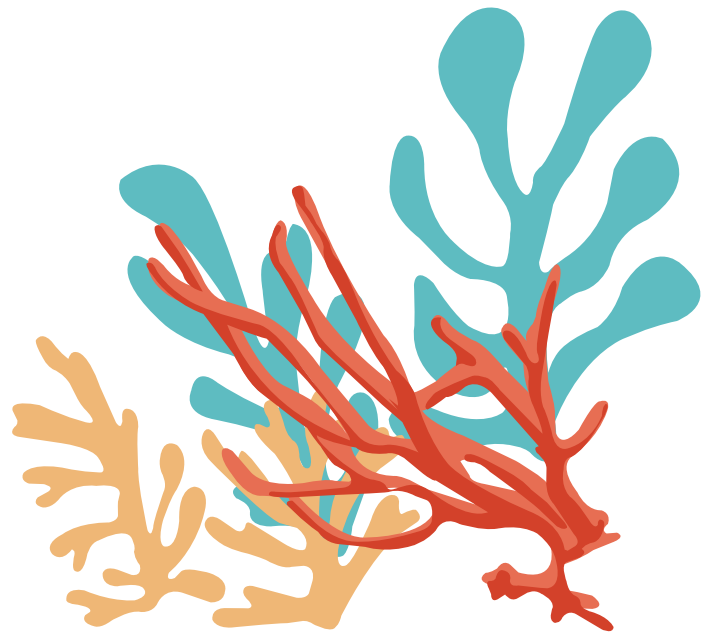

## GREETING ごあいさつ

皆さまには、平素より、琉球銀行をご利用、お引き立ていただきまして、誠にありがとうございます。

今年も、多くの皆さまに琉球銀行をより一層理解していただくために、「琉球銀行の現状」(2011年版ディスクロージャー誌)を作成しました。

昨年度の国内経済は、おもにアジア向けの輸出に支えられ、年を通してみると概ね持ち直しの動きが続いたものの、平成23年3月11日に発生した東日本大震災の影響により年度の最終盤には持ち直しの動きが弱まり、先行きの経済・社会に与える震災の影響が強く懸念される状況となりました。

県内経済は、食料品や衣料品などの非耐久消費財が年後半には底堅く推移するなど、個人消費は一部で持ち直しの動きが続いたものの、建設が公共・民間工事ともに低水準で推移したことから弱含みの状況が続き、観光が景気の先行き不透明感による節約志向や羽田空港の国際化による海外旅行需要の高まりなどにより年度後半に弱含んだことから、全体としては後退の動きとなりました。

当行においては、平成22年度の経営目標に「営業・人材・機能革新のスピーディーな実践」を掲げ、チャンネルインフラの拡充、預金・預り資産販売の強化、法人取引における営業力の強化などに取り組んだほか、中小企業者を中心とした資金繰り支援に積極的に取り組みました。また、平成22年7月には、公的資金の返済を完了しました。

中期経営計画「RISING PLAN 2010」の2年目にあたる平成23年度は、年度の経営目標として「営業・人材・機能革新の深化」を掲げ、平成22年度に拡充したチャンネルインフラを有効に活用した顧客基盤の拡大などに積極的に取り組んでまいります。

当行はこれからも、金融経済環境の変化やお客さまのニーズに的確に対応し、良質な金融サービスを提供することで地域社会の発展に貢献し、地元沖縄になくてはならないリーディングバンクとしてお客さまから高い信頼と支持をいただけるよう努めてまいります。

平成23年7月

# 親しまれ、信頼される地域の銀行を目指して

## 「経営理念」

琉球銀行は、これまで「地域から親しまれ、信頼され、地域社会の発展に寄与する銀行」を経営理念として経営活動を展開してきました。今後ともこの経営理念を実現していくために、琉球銀行と琉球銀行グループ各社は、商品、サービスの充実に努め、同時にいかなる経営環境の変化にも対応できるよう、健全経営の確立を図り、地域の皆さまのニーズに対応していきます。

## 目指す将来像「問題解決型銀行」

「問題解決型銀行」とは、文字通り地域、企業、個人のお客さまの問題や課題を発見し、解決していく、りゅうぎんの銀行像です。そのために、りゅうぎんは、問題解決型金融機能の強化を図り、多様なサービスを提供することにより地域、企業、お客さまとともに持続的な成長を図ることを目指しています。

## 目指す職員像

- 1.プロ意識に徹した人  
業務に関する幅広い知識と高い遂行能力を発揮できる人材。  
決められた目標は必ず達成するという意欲を持つ人材。
- 2.創造力と行動力に富んだ人  
常に問題意識を持ち改革に取り組む人材。  
自ら行動を起こし模範を示す人材。
- 3.自己啓発に心がけ魅力ある個性を持った人  
環境変化への適応能力と能力向上のために継続して自己啓発に努め、積極的にチャレンジする人材。
- 4.地域から信頼され愛される人  
積極的に地域に貢献し、地域から信頼され支持を受ける人材。



## コンプライアンス基本方針

コンプライアンスに対する基本方針は、経営理念に則り、また全国銀行協会連合会制定の「行動憲章」を踏まえて策定しています。これらは、琉球銀行の職員が日々の業務を遂行する上で基本となるものです。

1. 銀行の社会的責任と公共的使命を果たします。
2. 法令やルールを厳格に遵守します。
3. 反社会的勢力には毅然とした態度で対応します。
4. 質の高い金融サービスを提供します。
5. 社会とのコミュニケーションを図ります。
6. 役職員の人権等を尊重します。

## 勧誘方針

琉球銀行は、金融商品の販売等にあたっては以下の項目を遵守し、お客さまに対して金融商品の適正な勧誘を行います。

1. お客さまの知識、経験、投資目的および財産等の状況に照らし、適切な金融商品の勧誘を行います。
2. 商品内容やリスク内容など重要な事項を十分理解していただけるよう、適切な商品説明に努めます。
3. 断定的判断を提供したり、事実と異なる情報を提供するなど、お客さまの誤解を招くような説明は行いません。
4. お客さまにとって不都合な時間帯やお客さまに迷惑な場所などで勧誘を行いません。
5. お客さまに対し適切な勧誘を行うことができるよう行内の研修体制を充実させ、商品知識の習得に努めます。

当行が確定拠出年金制度の運営管理業務を行うにあたっては、確定拠出年金法上の「企業型年金に係る運営管理業務のうち運用の方法の選定および加入者等に対する提示の業務」および「個人型年金に係る運営管理機関の指定もしくは変更」に関して、上記の勧誘方針を準用いたします。

「勧誘方針」は、「金融商品の販売等に関する法律」第8条に定める「勧誘に関する方針」です。

## 個人情報保護宣言

琉球銀行は、お客さまの個人情報ならびに業務上の取引に関連して取得する個人情報について、次のとおり厳格に取り扱うことを宣言します。

1. 当行は、個人情報の取り扱いに関し、個人情報の保護に関する法律および業界ガイドライン等（以下「法令等」といいます。）の規範を遵守し、個人情報を保護します。
2. 当行は、個人情報の取得、利用および提供にあたっては、その利用目的を特定するとともに法令等に基づく場合を除き、その利用目的の達成に必要な範囲において利用します。
3. 当行は、取得した個人情報を適切に管理するため、組織的・人的・技術的な安全管理措置を講じ、個人情報への不正アクセス、個人情報の紛失、破壊、改ざんおよび漏えい等の防止ならびに是正に取り組みます。
4. 当行は、個人情報の取り扱いに関する苦情を受けた場合、その内容について迅速に事実関係等を調査し、合理的な期間内に誠意をもって対応します。
5. 当行は、社会情勢・環境の変化を踏まえて、継続的に個人情報保護に関するコンプライアンス・プログラムを見直し、個人情報保護への取り組みを改善していきます。

## 当行が契約している指定紛争解決機関

### 【全国銀行協会】

連絡先：全国銀行協会相談室  
 電話番号：0570-017109 または 03-5252-3772  
 受付日：月曜日～金曜日（祝日および銀行の休業日を除く）  
 受付時間：午前9時～午後5時  
 ※全国銀行協会は銀行法および農林中央金庫法上の指定紛争解決機関です。

### 【信託協会】

連絡先：信託協会信託相談所  
 電話番号：0120-817335 または 03-3241-7335  
 受付日：月曜日～金曜日（祝日および銀行の休業日を除く）  
 受付時間：午前9時～午後5時15分  
 ※信託協会は信託業法および金融機関の信託業務の兼営等に関する法律上の指定紛争解決機関です。

# 中期経営計画「RISING PLAN 2010」

## 中期経営計画「RISING PLAN 2010」

**経営目標：**さらなる飛躍に向けた経営基盤の拡充  
～新たな成長ステージに立ち、地域経済の発展に貢献～

**計画期間：**2010年4月～2014年3月

**計画のビジョン：**

問題解決型金融の展開を通して経営理念にある「地域経済の発展」に寄与しながら当行自身のさらなる成長を実現します。

## 経営戦略

### 営業革新

店舗インフラ、営業手法、商品等従来の発想にとらわれない営業施策の展開をとおして、さらなる成長を実現する。

- チャンネルインフラの拡充
- 個人取引におけるライフプラン営業の展開
- 法人取引における営業力強化

機能・人材革新の実践で  
営業革新をバックアップ

### 人材革新

銀行のコア資産である「人材」のバリューを高め、営業革新を支援する。

- 人事制度改定
- 多様なキャリア人材の活用
- 人材育成の強化

### 機能革新

営業革新をスピーディーに展開するため、行内の諸制度を変革する。

- 収益力を高める組織への見直し
- 業務効率化等による営業支援
- 安定した財務基盤の確保

法令遵守態勢・堅確な事務態勢の確立

# コーポレート・ガバナンス

## コーポレート・ガバナンスに関する基本的な考え方

コーポレート・ガバナンス(企業統治)については、透明な意思決定プロセスと相互牽制および積極的な経営情報の開示が重要であると認識しています。これまでも、取締役の削減をする一方で、社外監査役制度や執行役員制度を導入しそれぞれ取締役会に参加するなど、相互牽制機能の強化に取り組んできました。また、適時適切なディスクロージャーを通じて経営の透明性を高めることで、ガバナンスの強化、顧客および市場からの信認獲得に努めています。

## 会社の機関の内容および内部統制システムの整備の状況

琉球銀行は、監査役制度を採用し監査役3名のうち2名が社外監査役です。社外監査役については、社外から監視するとともに監査を実施しており、経営の監視機能として十分機能するものと判断し、現行の態勢を採用しています。

琉球銀行の業務執行は、毎月1回、定例の取締役会を開催するほか、必要に応じ臨時取締役会を開催しています。取締役会には執行役員8名(平成23年6月末現在)をオブザーバーとして参加させ、役員および執行役員間の十分な討議と意思疎通により、迅速な意思決定と相互監視機能の強化を図っています。また、取締役会より委任を受けて経営上の重要課題について決議するとともに頭取の職務を補佐するため、日常業務の計画・執行・管理に関する重要事項を審議し、または頭取の諮問に応える機関として頭取、専務、常務の3役以上で構成する常務会を設置しています。

平成22年度は取締役会を22回、常務会を62回開催し、経営に関する諸問題をスピーディーかつ的確に協議・決定しております。また、監査役会は13回開催しています。

その他、会社法の定めにより、「内部統制システムの構築に関する基本方針」を制定し、適時見直しを行うとともに、法令遵守に係る基本方針の策定、内部規定・組織体制の整備、評価・改善活動に積極的に取り組む機関として、頭取を委員長とするコンプライアンス委員会を設置し、重要な協議事項について取締役会へ報告する体制を構築しています。

また、リスク管理体制については、銀行における各種リスクを適切に管理することを目的に、リスクの種類ごとに管理部署を設置し、重要なリスクは管理部署から統括部署である総合企画部に情報を集約し、網羅的にリスクを把握、コントロールする体制を構築しています。

## [コーポレート・ガバナンス体制]

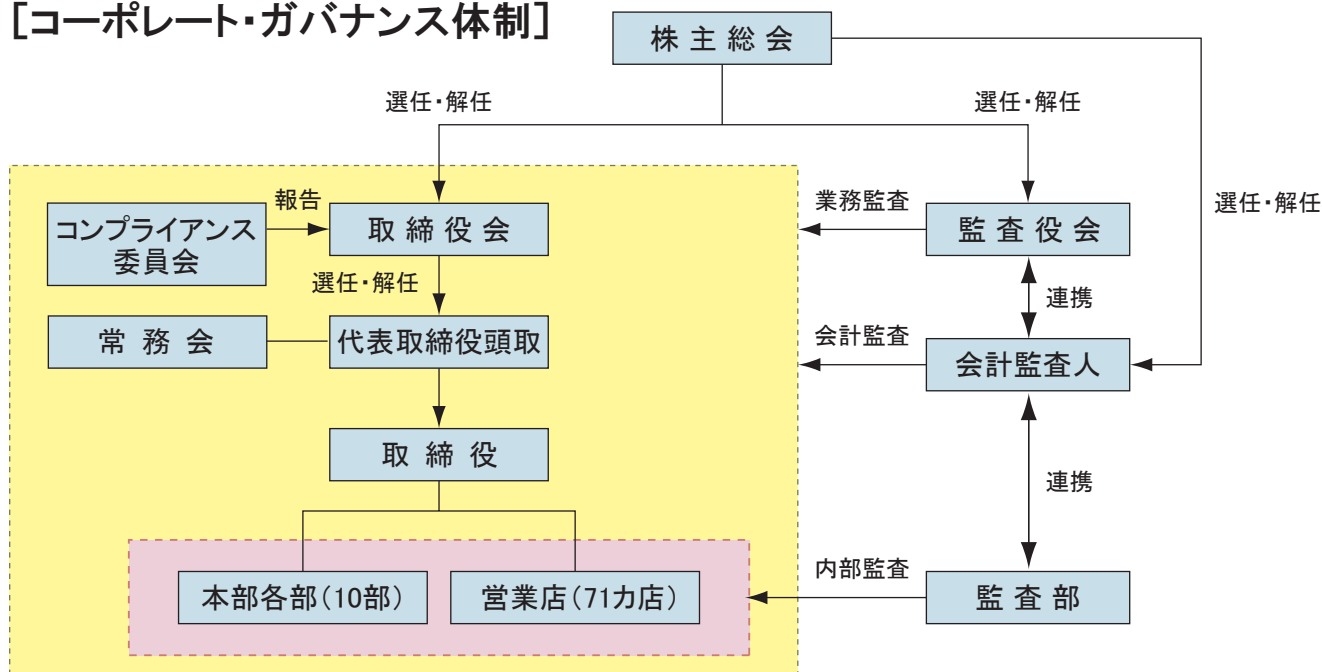

# 地域社会とのリレーションシップ

## 琉球銀行の地域貢献についての考え方

琉球銀行は、地方銀行の基本的な使命は、「地域の金融インフラを支える存在として、円滑な資金供給と金融サービスを提供することにある」と認識し、本業である銀行業務を通じた地域貢献こそが、地方銀行本来のあり方と考えています。こうした基本理念に基づき、琉球銀行では県民からお預かりした預金の大部分を県内の中小企業・個人の皆さまに供給し、県経済・社会の発展に貢献しています。

同時に、地方銀行には、地域社会に根ざした良き企業市民として社会的責任を果たすことが求められており、琉球銀行は教育・芸術・文化・スポーツ振興支援や福祉・環境保護活動などのほか、さまざまなボランティア活動にも積極的に取り組んでいます。

琉球銀行は、バランスの取れた地域貢献活動により、地域とともに持続的な発展を目指します。

## 地域密着型金融について

琉球銀行は、平成15年4月以降、2次のアクションプログラムを通して、4年にわたり地域密着型金融に取り組んできました。平成19年度以降については、金融庁の金融審議会金融分科会第二部会において、「地域密着型金融は、中小・地域金融機関が引き続き取組みを進めていくべきもの」との結論が示されたことを踏まえて、金融庁の「中小・地域金融機関向けの総合的な監督指針」のなかで、地域密着型金融の推進が「恒久的な枠組み」として盛り込まれました。

新しい地域密着型金融においては、「ライフサイクルに応じた取引先企業の支援強化」、「事業価値を見極める融資手法をはじめ中小企業に適した資金供給手法の徹底」、「地域の情報集積を活用した持続可能な地域経済への貢献」の三分野についての取組みが求められています。

琉球銀行は、経営理念である「地域から親しまれ、信頼され、地域社会の発展に寄与する銀行」を踏まえつつ、地域密着型金融に引き続き積極的に取り組んでいきます。



経営計画等を通して積極的な取組みを継続していきます



地域密着型金融
ライフサイクルに応じた取引先企業の支援強化
事業価値を見極める融資手法をはじめ中小企業に適した資金供給手法の徹底
地域の情報集積を活用した持続可能な地域経済への貢献

## 平成22年度の取組み実績について

### ◆ ライフサイクルに応じた取引先企業の支援強化

#### 創業者支援融資への取組み

- ・小口事業者向け商品「速実行10」や沖縄県信用保証協会との提携商品「速マル」、県制度融資「創業者支援資金」の3商品を中心に取組みました。
- ・平日の銀行営業時間帯に来店が困難な経営者の方にも対応するため、休日ローン相談会を継続して開催しました。
- ・これらの取組みを通して、平成22年度は合計で450件、836百万円の融資実績となりました。

#### 取引先の経営改善支援

- ・債務者区分が要注意先・破綻懸念先を対象に、財務アドバイスをはじめ、経営改善計画書の策定支援、改善策の実施支援に取り組めました。
- ・この結果、平成22年度は経営改善支援対象先数350先に対し、ランクアップ先数は12先の実績となりました。



## 法人向けコンサルティング営業を活用した顧客基盤の強化

- ・事業承継やM&A、企業組織再編や資本政策、ビジネスマッチングや商談会出展など、お客さまの多様なニーズに対応する法人向けソリューション活動を展開しました。
- ・平成22年度のコンサルティング受付件数は288件となり、そのうち167件については、お客さまの極めて高度なニーズに対応するため、税理士等の外部専門家と連携し取り組みました。
- ・外部専門家をアドバイザーとする経営相談会を9ブロック・2離島支店(宮古、八重山)において合計14回実施し、お客さまの経営課題解決に積極的に取り組みました。
- ・お客さまの医療・介護分野に関するニーズに対応する医療コンサルティング業務を開始したほか、県外大手リース会社および県外大手医療コンサルティング会社と業務提携し、医療コンサルティング態勢の充実、強化を図りました。

## ◆ 事業価値を見極める融資手法をはじめ中小企業に適した資金供給手法の徹底

### 動産・債権譲渡担保融資等の取り組み

- ・不動産担保・個人保証に過度に依存しない融資の一環として、動産・債権譲渡担保融資を中心に取り組みました。
- ・平成22年度の動産・債権譲渡担保融資実行額は、衣料品や貴金属・中古ブランド品などを担保にした案件があり、累計で4件246百万円の実績となりました。

## ◆ 地域の情報集積を活用した持続可能な地域経済への貢献

### 小学生向けお金と経済に関するセミナーの開催

- ・県内若年層に対する金銭教育を目的として、県内小学生を対象に夏休み期間の平成22年8月、「りゅうぎんキッズスクール」を開催しました。
- ・「経済の仕組み」、「お金の流れ」などをゲーム形式で楽しく学ぶことができるプログラムのほか、沖縄の自然環境などについて学ぶ「環境セミナー」をあわせて開催しました。

### 【主要計数実績(平成22年度)】

取り組みテーマ	計数実績		留意事項
	単位	年間累計	
創業・新事業支援融資実績	件数	450	「速実行10」、「速マル」、「創業者支援資金」(県の制度融資)の合計
	金額(百万円)	836	
コンサルティング受付件数	件数	288	
コンサルティング受託件数	件数	7	有料契約件数
中小企業再生協議会の活用	件数	8	持込案件数
その他再生ファンドの活用	件数	0	再生ファンドへの持込件数
動産・債権譲渡担保融資等	件数	4	
	金額(百万円)	246	
若年層への金融知識の普及	開催回数	5	「りゅうぎんキッズスクール」の実績
	来場のべ人数	137	
ビジネスマッチング件数	件数	25	
商談会の開催件数	件数	1	
ビジネスクラブ主催のセミナー実績	開催回数	5	
	来場のべ人数	586	

# 地域社会とのリレーションシップ

## 【経営改善支援等の取り組み実績(平成22年度)】

(単位:先数)

	期初債務者数 A	うち 経営改善支援 取り組み先 α			経営改善 支援取り組み率 = α/A	ランクアップ率 = β/α	再生計画 策定率 = δ/α		
		αのうち期末に債務 者区分がランクアッ プした先数 β	αのうち期末に債務 者区分が変化しな かった先 γ	αのうち再生計画 を策定した先数 δ					
正常先 ①	3,248	31	4	20	1.0%	64.5%			
要注意 先	うちその他要注意先 ②	2,039	294	9	246	219	14.4%	3.1%	74.5%
	うち要管理先 ③	66	2	2	0	2	3.0%	100.0%	100.0%
破綻懸念先 ④	216	21	1	16	8	9.7%	4.8%	38.1%	
実質破綻先 ⑤	349	2	0	1	0	0.6%	0.0%	0.0%	
破綻先 ⑥	38	0	0	0	0	0.0%	0.0%	0.0%	
小計(②～⑥の計)	2,708	319	12	263	229	11.8%	3.8%	71.8%	
合計	5,956	350	12	267	249	5.9%	3.4%	71.1%	

- ・期初債務者数及び債務者区分は平成22年4月当初時点。
- ・債務者数、経営改善支援取り組み先は、取引先企業(個人事業主を含む)であり、個人ローン、住宅ローンのみの先を含まない。
- ・βは、当期末の債務者区分が期初よりランクアップした先数。なお、経営改善支援取り組み先で期中に完済した債務者はαに含めるもののβに含めない。
- ・期初の債務者区分が「うち要管理先」であった先が期末に債務者区分が「うちその他要注意先」にランクアップした場合はβに含める。
- ・期中に新たに取引を開始した取引先については本表に含めていない。
- ・γは、期末の債務者区分が期初と変化しなかった先数。
- ・みなし正常先については正常先の債務者数に含める。
- ・「再生計画を策定した先数δ」=「中小企業再生支援協議会の再生計画策定先」+「RCCの支援決定先」+「金融機関独自の再生計画策定先」

## 平成23年度の推進計画について

平成23年度は平成22年度の実績を踏まえ、以下のテーマを通して地域密着型金融の展開を図っていきます。

### ◆ ライフサイクルに応じた取引先企業の支援強化

#### 創業者支援融資への取り組み

「創業者支援融資」については恒久的取り組みとして位置づけ、既存のプロパー商品である「速実行10」や県信用保証協会との提携商品である「速マル」を中心に、県制度融資である「創業者支援資金」も活用しながら、積極的に取り組んでいきます。

#### 取引先の経営改善支援

原則、債務者区分が要注意先・破綻懸念先の取引先を対象に、経営改善のためのアドバイスや、改善策の実施支援、経営改善計画書策定支援等を実施し、取引先の債務者区分良化に向け積極的に取り組んでいきます。

#### 経営相談

営業店における経営相談対応能力の強化、外部専門家との連携強化を図り、お客さまの多様なニーズに対応できるようコンサルティング機能を発揮していきます。

### ◆ 事業価値を見極める融資手法をはじめ中小企業に適した資金供給手法の徹底

#### 動産・債権譲渡担保融資等の取り組み

流動資産や事業用固定資産を担保とする案件相談の積み上げを図り、取引先の事業価値を見極めていくとともに、当行員の目利き能力向上にも努めていきます。

### ◆ 地域の情報集積を活用した持続可能な地域経済への貢献

#### 若年者向け金銭教育

当行のCSR活動の一環として、県内の小学生を対象に金銭教育と環境学習をテーマとした講座を夏休みの時期に開催していきます。

# 業績

## 業績のご報告《主な経営指標の推移》

回次	第91期	第92期	第93期	第94期	第95期
決算年月	平成19年3月	平成20年3月	平成21年3月	平成22年3月	平成23年3月
経常収益	39,928百万円	41,199百万円	39,812百万円	38,724百万円	37,802百万円
うち信託報酬	3百万円	0百万円	0百万円	0百万円	0百万円
経常利益	7,955百万円	2,926百万円	1,384百万円	5,915百万円	5,795百万円
当期純利益	5,823百万円	1,391百万円	3,347百万円	4,493百万円	4,203百万円
資本金	54,127百万円	54,127百万円	54,127百万円	54,127百万円	54,127百万円
発行済株式総数	普通株 36,313千株 優先株 2,460千株	普通株 39,308千株 優先株 1,200千株	普通株 39,308千株 優先株 1,200千株	普通株 39,308千株 優先株 1,200千株	普通株 39,308千株
純資産額	76,740百万円	73,563百万円	78,562百万円	85,427百万円	82,119百万円
総資産額	1,508,403百万円	1,524,741百万円	1,538,924百万円	1,644,896百万円	1,767,318百万円
預金残高	1,397,154百万円	1,413,924百万円	1,420,442百万円	1,524,160百万円	1,640,759百万円
貸出金残高	1,119,566百万円	1,163,078百万円	1,183,386百万円	1,209,574百万円	1,210,680百万円
有価証券残高	282,293百万円	212,018百万円	242,526百万円	284,550百万円	365,488百万円
1株当たり純資産額	1,690.99円	1,718.16円	1,845.73円	2,020.72円	2,091.69円
1株当たり配当額 (うち1株当たり中間配当額)	普通株式 10.00円 (-) 第1種優先株式 75.00円 (-)	普通株式 8.00円 (-) 第1種優先株式 75.00円 (-)	普通株式 8.00円 (-) 第1種優先株式 75.00円 (-)	普通株式 8.00円 (-) 第1種優先株式 75.00円 (-)	普通株式 30.00円 (8.00)
1株当たり当期純利益金額	187.78円	33.41円	82.94円	112.15円	107.06円
潜在株式調整後 1株当たり当期純利益金額	156.87円	30.75円	73.23円	99.46円	103.27円
自己資本比率	5.1%	4.8%	5.1%	5.19%	4.64%
単体自己資本比率(国内基準)	9.27%	8.60%	9.66%	10.49%	9.92%
自己資本利益率	10.2%	2.0%	4.6%	5.79%	5.20%
株価収益率	14.67倍	26.58倍	9.81倍	9.38倍	8.87倍
配当性向	6.3%	24.1%	9.6%	7.13%	28.01%
従業員数 (ほか、平均臨時従業員数)	1,159人 (254人)	1,147人 (267人)	1,165人 (273人)	1,156人 (282人)	1,163人 (298人)
信託財産額	84百万円	30百万円	3百万円	1百万円	1百万円
信託勘定貸出金残高	-	-	-	-	-
信託勘定有価証券残高	-	-	-	-	-

- (注) 1. 消費税及び地方消費税の会計処理は、税抜方式によっております。  
 2. 第95期(平成23年3月)中間配当についての取締役会決議は平成22年11月10日に行いました。  
 3. 「1株当たり純資産額」、「1株当たり当期純利益金額」及び「潜在株式調整後1株当たり当期純利益金額」(以下、「1株当たり情報」という。)の算定に当たっては、「1株当たり当期純利益に関する会計基準」(企業会計基準第2号)及び「1株当たり当期純利益に関する会計基準の適用指針」(企業会計基準適用指針第4号)を適用しております。  
 4. 自己資本比率は、期末純資産の部合計を期末資産の部の合計で除して算出しております。  
 5. 単体自己資本比率は、銀行法第14条の2の規定に基づく平成18年金融庁告示第19号に定められた算式に基づき算出しております。当行は、国内基準を採用しております。  
 6. 自己資本比率、自己資本利益率、配当性向について、従来は決算短信と平仄をとり、小数点第2位を四捨五入し小数点第1位まで表示しておりましたが、平成22年3月から小数点第3位以下を切り捨て小数点第2位まで表示しております。

# 業績

業績

## 貸出金

### ◆ 個人向け貸出が増加

貸出金の期末残高は、住宅ローンやアパートローンを中心に個人向け貸出が順調に推移したことにより、前期末を11億円上回る1兆2,106億円となりました。

貸出金の推移

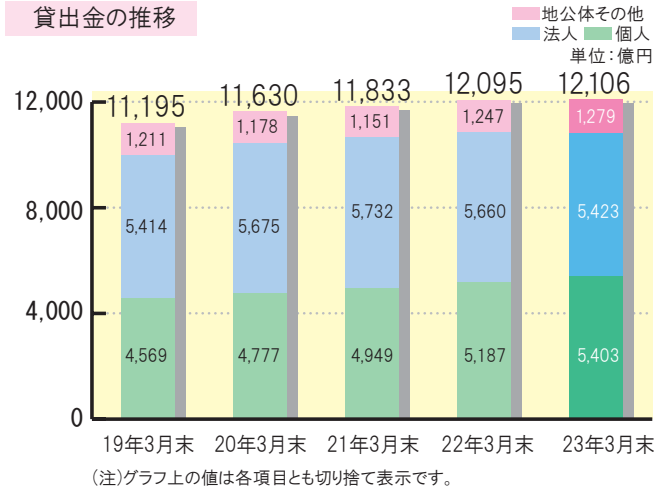

## 個人ローン

### ◆ 住宅ローン残高が増加

個人ローンの期末残高は、住宅ローンの増加により、前期末比128億円増加の3,822億円となりました。

個人ローンの推移

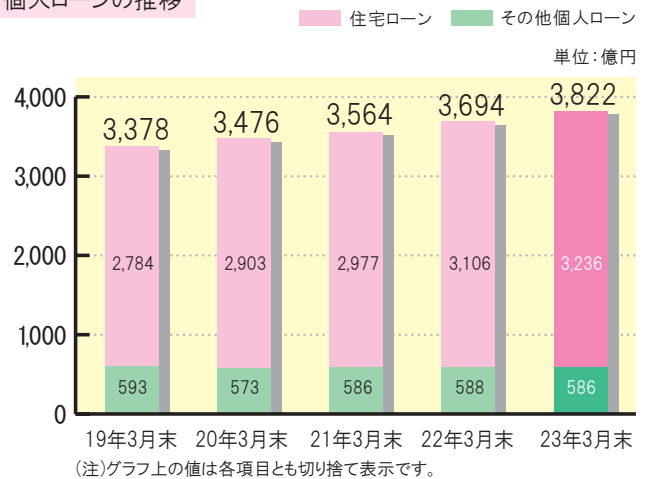

## 預金

### ◆ 当行史上初の1兆6,000億円を突破

預金の期末残高は、新たに発売した個人向け定期預金が好調に推移したほか、法人、地公体向け預金も好調に推移したことにより、前期末比1,166億円増加の1兆6,407億円と、当行史上初の1兆6,000億円を突破しました。

預金の推移

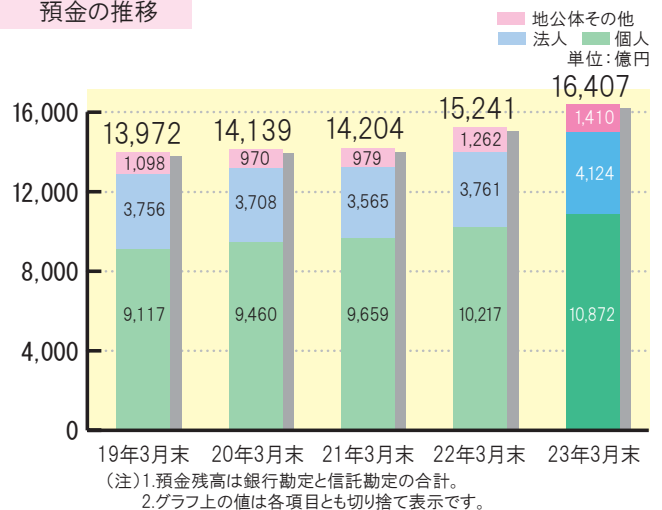

## 預かり資産

### ◆ 個人年金保険が増加

預かり資産(個人年金保険、投資信託、国債)の期末残高は、個人年金保険が増加したものの、投資信託の基準価額低下や国債の金利低下などを要因として投資信託と国債が前期末を下回り、前期末比170億円減少の1,781億円となりました。

預かり資産の推移

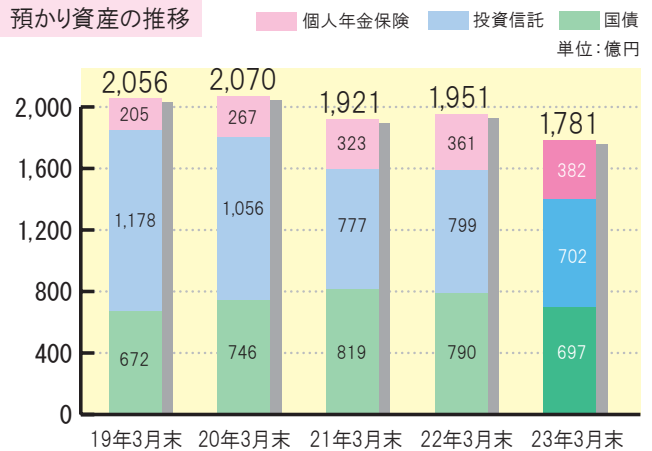

(注)1.個人年金保険の残高は契約額の累計。  
2.グラフ上の値は各項目とも切り捨て表示です。

## コア業務純益

### ◆ コア業務純益は前期比減少

コア業務純益<sup>(注)</sup>は、預金や貸出金、為替業務などであげた利益(業務純益)から一時的な変動要因を除いた、銀行の本来業務の収益力を表す指標で、事業会社の営業利益に相当する概念です。

今期のコア業務純益は、貸出金利息の減少や預金利息の増加、有価証券利息配当金の減少などにより、前期比19億円減少の72億円となりました。

コア業務純益の推移

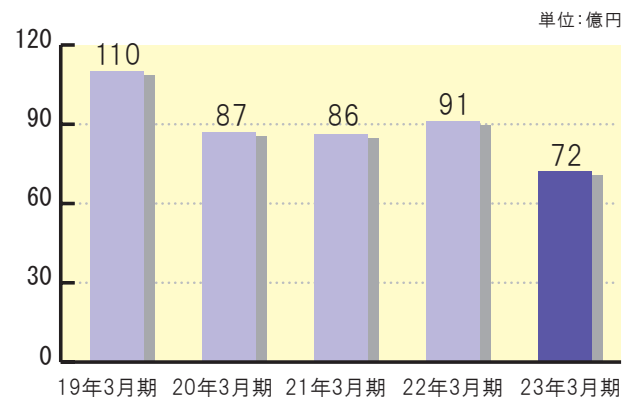

(注)1.コア業務純益は、業務純益から一般貸倒引当金繰入、国債等債券損益(5勘定戻)を除いて算出します。  
2.グラフ上の値は各項目とも切り捨て表示です。

## 経費

### ◆ 経営基盤拡充のための先行投資により増加

経営基盤拡充のための先行投資により、人件費、物件費とも増加し、経費全体では前期を6億円上回る217億円となりました。

経費の推移

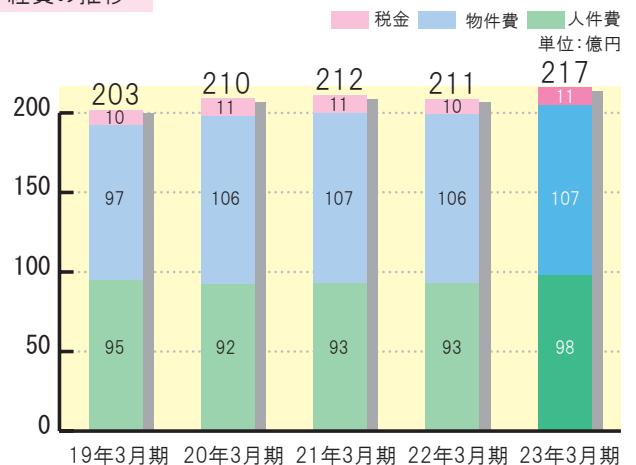

(注)グラフ上の値は各項目とも切り捨て表示です。

# 業績

業績

## 経常利益・当期純利益

### ◆ コア業務純益の減少などにより減益

与信コストは減少したものの、コア業務純益の減少などにより、経常利益は、前期を1億円下回る57億円、当期純利益は、前期を2億円下回る42億円となりました。

当期純利益の推移

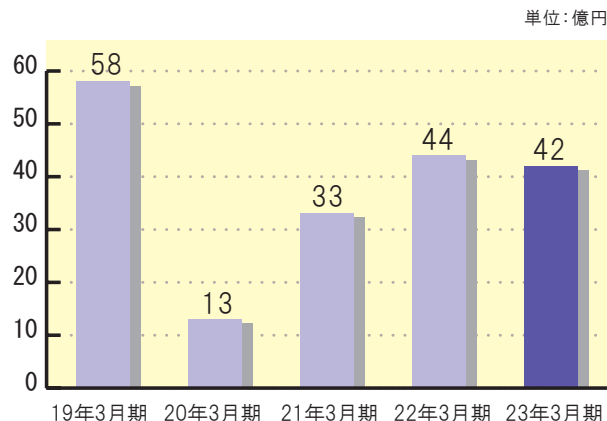

## 自己資本比率

### ◆ 公的資金の返済などにより減少

自己資本比率は、経営の安全性や健全性を図る指標の一つで、資本金等の自己資本が貸出金を中心とする資産規模に比べてどの程度充実しているかを表します。この比率は、海外に営業拠点を持つ銀行は8%以上、当行のように国内のみで営業している銀行は4% (国内基準) 以上が必要です。

当行の23年3月末の自己資本比率は、利益の積み上げがあったものの、公的資金の返済などにより、前期末比0.57ポイント減少の9.92%となりました。

自己資本比率の推移

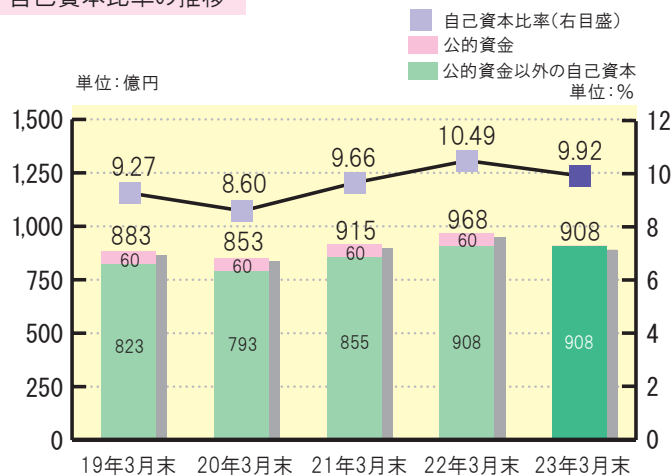

## 格付け

### ◆ 格付けは「A」(シングルAフラット)

格付けは、企業が発行する債券などの元金および利息の支払いが、約定どおり履行される確実性の度合いを公正な第三者である格付機関が評価し、その結果を記号で表したものです。当行は日本格付研究所の格付け<sup>(注)</sup>を取得しており、20ランク中上位から6番目となる「A」(シングルAフラット)の良好な評価を得ています。

(注)格付けは、「AAA」から「D」までの10段階です。「AA」から「B」までの格付けには、同一等級内の相対的評価として、(+)(-)の符号による区分があります。この符号も含めてランク付けした場合、格付けは20ランクに区分されます。

格付けの定義

長期債券格付記号	定義
AAA	債務履行の確実性が最も高い。
AA (+/-)	債務履行の確実性は非常に高い。
<b>A (+/-)</b>	<b>債務履行の確実性は高い。</b>
BBB (+/-)	債務履行の確実性は認められるが、上位等級に比べて、将来、債務履行の確実性が低下する可能性がある。
BB (+/-)	債務履行に当面問題はないが、将来まで確実であるとはいえない。
B (+/-)	債務履行の確実性に乏しく、懸念される要素がある。
CCC	現在においても不安な要素があり、債務不履行に陥る危険性がある。
CC	債務不履行に陥る危険性が高い。
C	債務不履行に陥る危険性が極めて高い。
D	債務不履行に陥っている。

## 開示債権

### ◆ 開示債権額・比率とも低水準を維持

金融再生法に基づく開示債権額は、前期末比48億円増加の251億円、開示債権比率は前期末比0.39ポイント上昇の2.05%となりましたが、引き続き低水準を維持しました。

金融再生法開示債権の推移

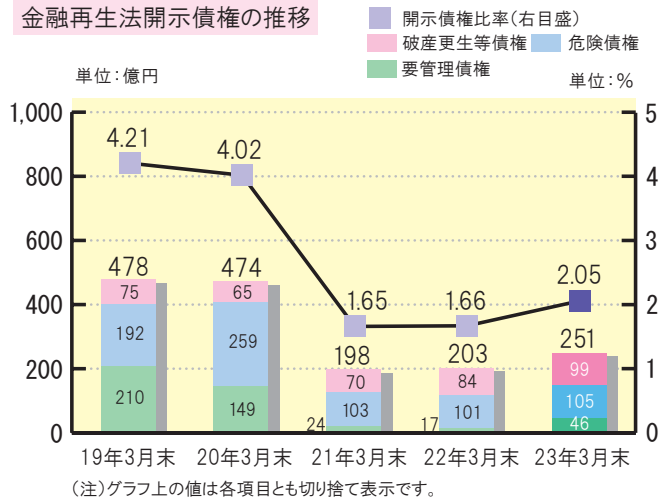

## 平成24年3月期業績予想

### ◆ 増収・増益を予想

平成24年3月期は、個人ローンを中心とした貸出金の増強、預かり資産の販売強化などにより、増収・増益を予想しています。

平成24年3月期業績予想

	24年3月期予想	23年3月期実績	増減額
経常収益	380	378	+2
経常利益	65	57	+8
当期純利益	43	42	+1

## 資産の健全化

### お取引先の経営改善支援、資産の健全化に積極的に取り組んでいます。

琉球銀行では、資産の健全化を経営の最重要課題のひとつであると認識し、お取引先の経営改善支援に積極的に取り組んでおり、資産の健全性を示す開示債権比率は、平成22年度末にて2.05%と低水準を維持しています。しかしながら、最近の経済環境を踏まえ、お取引先の事業活動の円滑な遂行ならびにこれを通じた雇用の安定にさらに積極的に取り組みつつ、資産の健全性を確保する必要があります。

具体的には、自己査定債務者区分でいう破綻懸念先や要管理先のほとんどは事業を継続しており、業績の回復や延滞解消があれば正常先に戻る可能性が十分にあります。こうした経営改善に取り組んでいるお取引先のご要望に対して、経営改善に向けた助言、経営改善計画策定の支援などに積極的に取り組むことで、お取引先企業の事業再生ならびに当行の資産健全化を図っています。平成22年度については、350先の経営改善支援に取り組み、うち12先で債務者区分の良化を図ることができました。

当行は引き続き、お取引先の経営の改善、再生についての取り組みを強化し、県内の中小企業の事業再生ならびに発展に寄与してまいります。

## 自己査定の債務者区分と金融再生法に基づく開示債権

自己査定における債務者区分	金融再生法に基づく開示債権	引当率	引当額	保全率
破綻先 10億円	破産更生等債権 99億円	無担保部分の 100.00%	2億円	100.00%
実質破綻先 88億円				
破綻懸念先 105億円	危険債権 105億円	無担保部分の 50.05%	16億円	84.77%
要管理先 66億円	要管理債権 46億円	無担保部分の 12.60%	4億円	49.81%
正常先 9,950億円	正常債権 11,964億円	債権額の0.99%	19億円	開示債権額 251億円 開示債権の保全率 83.99%
合計12,216億円	合計12,216億円	債権額の0.04%	4億円	
		合計	48億円	

破綻懸念先  
以下の保全率  
92.16%

### 引当・保全率の考え方

- 破綻先・実質破綻先の債権**  
 担保、保証等で保全されていない債権額の100%を償却・引当しています。
- 破綻懸念先の債権**  
 過去の貸倒実績率に基づいて個別債務者ごとに予想損失額を見積もり、予想損失額に相当する額を個別貸倒引当金として計上しています。
- 要管理先・その他要注意先・正常先の債権**  
 過去の貸倒実績率に基づき、要管理先の債権で3年、その他要注意先および正常先の債権で1年の予想損失額を見積もり、一般貸倒引当金として計上しています。
- 保全率**  
 担保・保証等および貸倒引当金で債権額の何%をカバーしているかを表します。

(注) 1.表上の値は各項目とも切り捨て表示です。  
2.平成23年3月末現在。

## 自己査定債務者区分と金融再生法開示債権の定義

### ◎ 自己査定の破綻先・実質破綻先＝金融再生法の破産更生等債権

破産、清算、会社更生等の事由により経営破綻に陥っている債務者に対する債権、およびそれと同等の状態にある債務者に対する債権です。

### ◎ 自己査定の破綻懸念先＝金融再生法の危険債権

現状では事業を継続しているが、実質的に債務超過の状態に陥っており、業況が著しく低調で貸出金が延滞状態にあるなど、今後、経営破綻に陥る可能性が大きいと認められる債務者に対する債権です。

### ◎ 自己査定の要管理先＞金融再生法の要管理債権

#### ■ 自己査定の要管理先

債務者の経営再建または支援を図ることを目的に債務者に有利となる取り決め(約定条件の変更等)を行った貸出金や元金または利息の支払いが3カ月以上延滞している貸出金のある債務者です。

#### ■ 金融再生法の要管理債権

債務者の経営再建または支援を図ることを目的に債務者に有利となる取り決め(約定条件の変更等)を行った貸出金や元金または利息の支払いが3カ月以上延滞している貸出金です。

自己査定における債務者区分は「債務者単位」、金融再生法に基づく開示債権額は「債権単位」です。例えば、一人の債務者に2件の貸出金があり、うち1件の貸出金が3カ月以上延滞している場合、自己査定では2件の貸出金合計額が要管理先に区分されるのに対し、金融再生法では要管理債権と正常債権(要管理債権以外の貸出金)にそれぞれ区分されます。

### ◎ 自己査定:その他要注意先(要管理債権のない要注意先)

貸出条件に問題のある債務者、貸出金等が3カ月未満延滞している債務者、財務内容に問題のある債務者などです。



# 法令等遵守(コンプライアンス)体制

## 法令等遵守(コンプライアンス)体制

金融取引では、公正な競争の確保、マネー・ロンダリングの防止、インサイダー取引の禁止など、遵守すべき法令やルールが多数存在するほか、社会的規範を逸脱することがないように、不健全な融資や営業活動を慎み、誠実で公正な行動をとることが求められます。

琉球銀行は、こうした法令やルールを厳正に遵守するため、法令等遵守(コンプライアンス)の徹底を、経営の最重要課題と位置づけ、経営陣自ら率先してコンプライアンスの推進に取り組んでいます。

琉球銀行では、頭取を委員長とするコンプライアンス委員会を設置して重要事項等を審議しています。また、頭取直轄の組織としてコンプライアンスの企画・推進を行うコンプライアンス統括部を設けています。さらに、各本店ではコンプライアンス統括責任者(部長、支店長)ならびにコンプライアンス担当者(副部長、次長、副支店長等)を配置し、日々のチェック体制を強化しています。そのほか、全役職員に対し「コンプライアンス・マニュアル」を配布し、コンプライアンス関連研修や各部署における勉強会などを通じてコンプライアンスの周知、徹底を図っています。

琉球銀行は、コンプライアンスを着実に実現させるため、コンプライアンス・プログラム(実践計画)を策定し、コンプライアンスに関する諸施策や担当部署等を明確にして実践しています。具体的には、コンプライアンス統括部において新商品やサービス等が法令等を遵守しているかどうか事前に確認しているほか、各部署においてはコンプライアンス・チェックを定期的実施しています。また、コンプライアンス・プログラムの実施状況をコンプライアンス委員会等でフォローし、諸施策を着実に実施していくことによって、法令等遵守(コンプライアンス)体制の強化に努めています。

**マネー・ロンダリング**：日本語では資金洗浄といい、麻薬や各種の犯罪等を通じた不正な利益を預金や為替、有価証券等の取引を通じて正当な収入に見せかけたり、資金の真の所有者を分からなくする行為です。

**インサイダー取引**：内部者取引ともいい、職員が業務上知り得た未公開の情報に基づき、株式等を売買することで、法律で禁止されています。

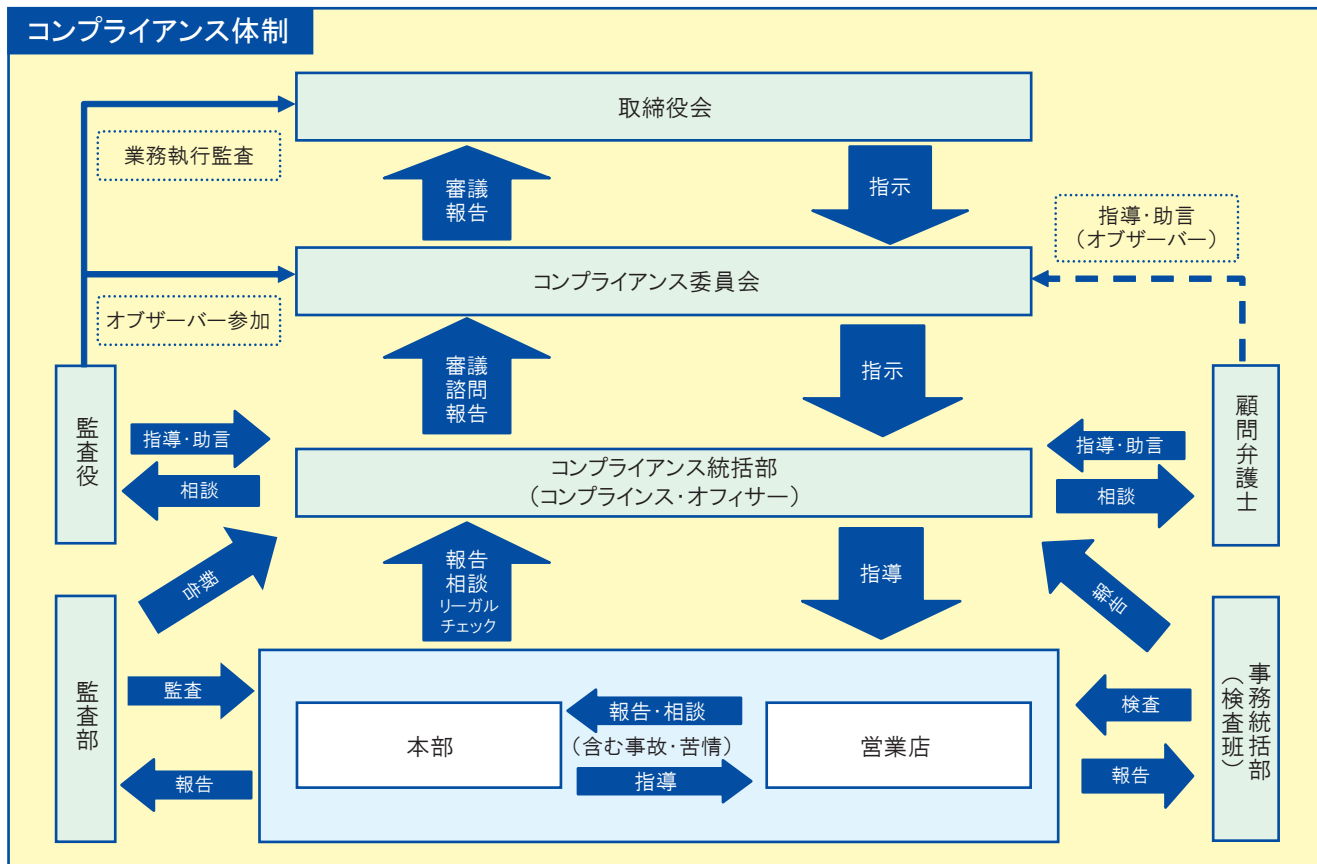

# リスク管理への取り組み

## リスク管理体制

金融の自由化・国際化の進展や銀行の資金運用、調達手段の多様化、証券化商品等の金融技術の発達などにより銀行が直面するリスクはますます多様化・複雑化しています。銀行が経営の適切な運営及び、健全性や安定的な収益を確保していくためには、このように多様化・複雑化するリスクを適切に把握・管理しコントロールしていく必要があります。

さまざまなリスクの中でも、特に銀行が注意すべきリスクは、貸出金などが回収できなくなる「信用リスク」、市場金利や市場価格の変動による貸出金や預金の価値の変動や、株式・投資信託・債券などの投資有価証券の価値の変動によって損失を被る「市場関連リスク」、資金の決済が滞る「流動性リスク」、不適切な事務処理により損失を被る「事務リスク」、コンピューターシステムでトラブルが発生する「システムリスク」などです。

琉球銀行では、このようなさまざまなリスクを適切に把握・管理することを目的に、リスクの種類ごとに管理部署を設置し、これら専門部署から統括部門である総合企画部へ重要なリスク情報を集約する体制としています。

集約されたリスク情報は、各専門部署や総合企画部で分析された後、ALM委員会等で討議し、重要性を勘案して決定機関である常務会や取締役会で審議するなど、経営陣が各種リスクへの対応策を適切に決定する体制となっています。

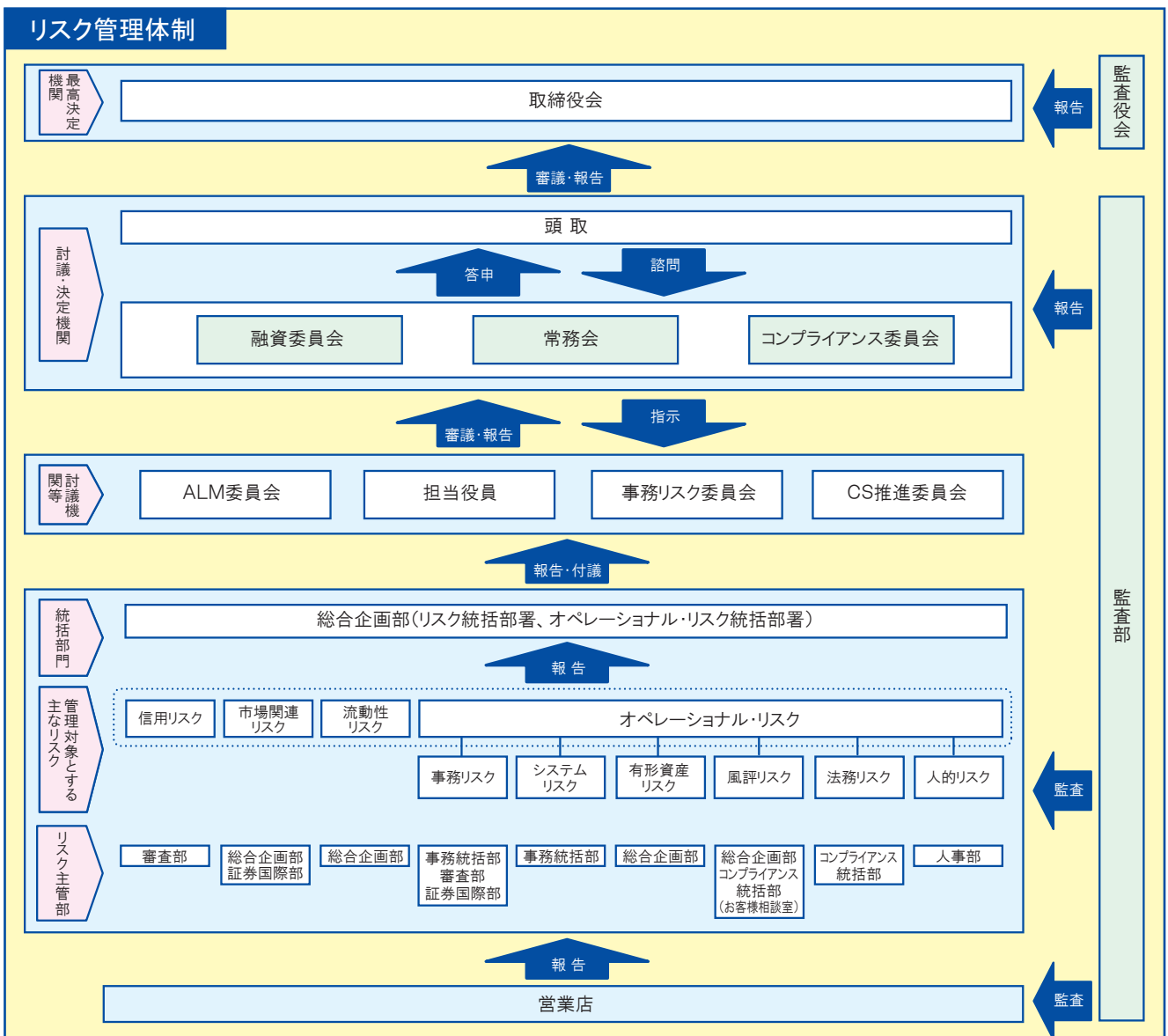

## リスク管理の基本方針

琉球銀行では、「リスク管理態勢の一層の充実・強化」を経営上の重要課題のひとつと位置づけ、そのための組織体制を整備・強化するとともに、諸リスクを統合的に管理することにより銀行業務総体で所要とする自己資本との対照を行い、「収益の安定性」と「経営の健全性・適切性」とのバランスを重視した経営を目指すことを基本方針としています。

## 統合的リスク管理

琉球銀行では、リスク管理の基本方針に基づき、平成19年度より、統一的な計測手法（VaRなど）により信用リスク、市場関連リスク等を計測し、それぞれのリスクに対して資本を配賦する「統合的リスク管理」を実施しています。

具体的には、半期毎に自己資本を各リスクに配賦し、配賦した資本に対する各リスク量（VaRなど）の状況を毎月開催のALM委員会でモニタリングし、リスクのコントロールを行っています。

### 管理対象とする主なリスク

リスクの種類		概要
信用リスク		お取引先の倒産や経営悪化などにより、貸出金などの元本や利息が当初の契約どおりに返済されないなど、価値が減少ないし消失することにより損失を被るリスク
市場関連	金利リスク	貸出金・投資債券や預金など、資産や負債の価値が金利変動によって変動し損失を被るリスク
	価格変動リスク	株式や投資信託の市場価格が変動することにより、金融資産の価値が変動し損失を被るリスク
流動性リスク		市場環境の悪化などにより、必要な資金が確保できずに資金繰りがつかなくなる場合や、通常より著しく高い金利での資金調達を余儀なくされることにより損失を被るリスク
オペレーショナル・リスク		業務の過程、役職員の活動もしくはシステムが不適切であること、または外生的な事象により損失を被るリスクであり、以下のリスクをいう
	事務リスク	役職員が事務処理を誤ったり、あるいは事故・不正等を起こすことにより損失を被るリスク
	システムリスク	コンピュータシステムのダウンまたは誤作動等、システムの不備等に伴い損失を被るリスクと、コンピュータが不正に使用されることにより損失を被るリスク
	法務リスク	当行が関与する各種取引や訴訟等において、法律関係に不確実性や不備等があることにより損失を被るリスク、ならびに法令等遵守態勢の未整備や遵守基準の不徹底等により損失を被るリスク
	風評リスク	評判の悪化や風説の流布により、当行の信用が著しく低下し、預金流出、株価下落、顧客取引消失等により経営危機につながり不測の損失を被るリスク
	有形資産リスク	災害や犯罪または資産管理の瑕疵等の結果、有形資産の毀損や執務環境等の低下等により損失を被るリスク
	人的リスク	重大な就業規則違反や法令等遵守の観点から問題となる行為および職場環境の悪化による健康障害等により損失・損害を被るリスク

# リスク管理への取り組み

## 信用リスク管理

琉球銀行の信用リスク管理体制は、営業部門から独立し与信判断や銀行全体の信用リスクの管理を行う審査部、市場部門の信用リスクテイクや信用リスク管理を行う証券国際部、与信監査部門として資産の自己査定を監査する監査部資産査定室の相互牽制体制から構成されています。

信用リスクのうち与信集中リスクについては、取締役会の定めた「融資運用方針」により特定の業種・企業・グループへの与信の集中を排除しており、その遵守状況は定期的に取り締役会が確認しております。

貸出金などの与信から生ずる信用リスクの全体的な把握については、**信用格付**ごとの倒産確率や債権毎の保全状況に応じた**信用リスクを定量化**することで行っており、格付毎・業種毎・地域毎の信用リスクの分布状況を把握・分析することで信用リスクを管理しております。

市場取引にかかる信用リスク管理は、おもに公正な第三者機関である外部格付機関の評価を用い、格付ランクに応じた取引限度額を設定、遵守することでリスク管理を徹底しております。

**信用格付制度**：琉球銀行では、お取引先の信用度を正確に把握するための指標として信用格付制度を採用しております。信用格付は、主に お取引先の財務状況、技術力、経営手腕等を総合的に勘案して13段階に区分しております。琉球銀行では、信用格付を与信の決裁権限、金利適用基準、お取引先の業況管理基準など幅広く活用しており、信用リスク管理の根幹をなす指標となっております。

**信用リスクの定量化**：琉球銀行では、全国地方銀行協会が開発した信用リスク情報統合システム(CRITS)を採用し、信用格付毎の倒産確率の算出、倒産確率に応じたリスク量の計測、倒産確率の変動によるリスク量の変動幅をモンテカルロシミュレーションで算出し、信用リスク管理を行っております。

## 市場関連リスク管理

琉球銀行では、自己資本・収益力・リスク管理能力などの経営体力を勘案の上、許容可能なリスク量をあらかじめ定め、市場リスクのコントロールと収益の安定的な確保に努めています。

体制面では、市場取引(フロント)業務、市場リスク管理(ミドル)業務、事務管理(バック)業務を厳格に分離することで、相互牽制が有効に機能する体制を整えています。たとえば、市場リスク管理業務部門においては、市場リスク量を常時モニターできる体制を整えており、計測した損益状況やリスク量を定期的に経営陣に報告しています。また、事務管理業務部門は市場取引業務部門が約定した取引内容をチェックしています。

## ALM体制(Asset and Liability Management 資産・負債総合管理)

ALM(資産・負債総合管理)とは、収益に直結するリスクを銀行の経営体力の範囲内に収めつつ、安定的かつ持続的に収益を増加させるために、銀行の資産・負債を総合的に管理することをいいます。

琉球銀行では、金利リスクをコントロールするための手法として、スプレッド収益管理を導入しています。スプレッド収益管理は、銀行とお客さまとの預金・貸出金取引や銀行が独自に行う対マーケット取引などが、個別に市場金利と比較して効率的に行われているかを分析する**管理会計制度**です。これにより、銀行の資産・負債に潜む金利リスクを的確に把握することが可能になりました。

さらに、琉球銀行では、スプレッド収益管理に加え、信用リスク、市場リスク、流動性リスクなどを一元管理するALM体制としています。ALMの基本方針を決定するALM委員会では、市場動向の把握・分析に加え、金利リスク量を計量化する**bpV法**などのリスク指標を用いて部門毎のリスク量とリスクの許容限度、収益とリスクテイクのバランスなどを十分に検討したうえで、リスクを所定の範囲内にコントロールし、収益の安定化を図っています。

**管理会計制度**：管理会計制度とは、単年度の収益状況などの情報を株主やお客さまへ提供する財務会計制度と異なり、企業の収益管理や政策立案に役立てることを目的に、企業が独自に実施する会計制度です。

**bpV法 (basis point Value法)**：金利変動によって価値が変動する資産や負債のリスク量を計測する手法のことです。たとえば金利が1%(100bp)上昇したときに、国債の価格がどの程度変化するかを計測し、その価値の変化額をリスク量(100bpV)とします。

**VaR法 (Value at Risk法)**：価格が変動する資産や負債を過去の価格変化のデータに基づき、統計的な手法を用いて考えられる最大の損失額を計測する手法のことです。たとえば過去1年間の株式相場の変動を基に、現在保有している株式で最大いくらの損失が発生するかを計測し、その金額をリスク量とします。

## 流動性リスク管理

琉球銀行では、資金調達・運用構造に即した適切かつ安定的な資金繰りに加え、安全性・収益性のバランスを考慮した効率的な資金調達・運用を基本方針としており、日々の資金繰りを担う“資金繰り管理部署”と資金繰り管理部署の手法ならびに手続きなどの適切性を検証する“流動性リスク管理部署”を明確に区分し、相互に牽制する体制としています。

管理手法としては、支払準備額や預貸率等について、それぞれリスクリミットを設定し、モニタリングを実施することで、流動性リスクの状況を管理しています。また、不測の事態に備えて、資金繰りの状況を逼迫度に応じて4段階に区分し、それぞれの局面において権限者、対応策などを定め、速やかに対処できる体制を整えています。

# リスク管理への取り組み

## オペレーショナル・リスク管理

琉球銀行では、オペレーショナル・リスクの総合的な管理部署を設置し、オペレーショナル・リスクの総合的な管理を行なっています。

また、オペレーショナル・リスクを①事務リスク、②システムリスク、③法務リスク、④風評リスク、⑤有形資産リスク、⑥人的リスクの6つに区分し、各オペレーショナル・リスク主管部を設置しています。

各オペレーショナル・リスク主管部は、各リスク管理規程や関連規程等に基づき、専門的な立場からそれぞれのリスクを管理しています。

## 事務リスク管理

琉球銀行では、業務の多様化や取引量の増加に適切に対処し、想定される事務リスクを回避するために、機械化投資の拡充と営業店後方事務の集中処理を積極的に進め、業務の効率化と事務リスクの圧縮に努めています。

また、事務水準の向上や事務事故などの未然防止の観点から、本部の専任者が直接営業店で事務指導にあたるほか、業務別・階層別事務研修において事務取扱規程に基づく正確な事務処理の励行を徹底しています。

本部各部、営業店において「部店内検査」を毎月実施するとともに、監査部が本部、営業店ならびに子会社等に対して、年1回以上の「立入監査」を実施するなど、事務処理全般に係る厳正な内部監査を実施しています。内部監査にあたっては「金融検査マニュアル」を踏まえたプロセスチェックの手法を導入し、事務リスク管理態勢の適切性・有効性を検証しています。

## システムリスク管理

今日の銀行業務においては、多種・多様で大量な取引を迅速かつ正確に処理することおよび、お客様に質の高いサービスを提供するため、コンピューターシステム（以下、「システム」）が必要・不可欠な存在となっています。そのシステムに障害が発生すると、預金の払戻しといった日常生活や資金決済などの経済活動に大きな影響を及ぼす恐れがあり、システムを適正かつ円滑に運用することは極めて重要なこととなっています。

琉球銀行では、システムリスク管理方針・管理規程等を定め、システムの適正かつ円滑な運用体制を整えています。また、災害や障害に備えた危機管理計画（コンティンジェンシープラン）を策定し、不測の事態に対応できるよう万全を期しています。

システムの安全対策として、無停電設備を備えた建築構造的にも堅牢なコンピューターセンターにシステムを設置し運用しております。また、コンピューター機器や通信回線の障害に備えて機器・回線の二重化を図るとともに、大規模災害等によるコンピューターセンター被災に備えた災害対策センターを確保し、バックアップ体制を構築しています。

個人情報・機密情報等のデータ管理におけるシステム対応として、マニュアルで管理方法を明確に定めるとともに、データ使用者の制限や特定を行う本人確認システムを導入するなど、データの不正利用・流出を防止する体制を強化しています。

## ニュース & トピックス

琉球銀行では、お客さまの必要な時に必要な商品・サービスを迅速に提供することで、地域、企業、お客さまとともに持続的な成長を目指しています。

### 個人特化型ミニ店舗1号店「ハロープラザ石田店」が誕生！

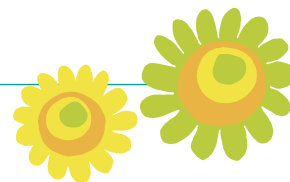

オープニングセレモニー



店内の総合受付窓口

琉球銀行では、平成23年2月、個人のお客さまの資産運用ニーズにお応えする個人特化型ミニ店舗の1号店として、「りゅうぎんハロープラザ石田店」(正式名称:寄宮支店 石田出張所)を那覇市繁多川に開設しました。

「りゅうぎんハロープラザ石田店」は、店内に総合受付窓口を設置し、女性店長自らがお客さまのご要望に応じて、窓口へのご案内やご相談を承る新しいスタイルの店舗で、「ご来店しやすい店舗」「お待たせしない店舗」「ご相談しやすい店舗」をコンセプトとしています。

外観には、琉球銀行のバンクフラワーである「ひまわり」をモチーフとした可愛いデザインを採用し、店内は、お客さまにゆっくりと資産運用などについてご相談いただけるよう、カウンターを個室ブースタイプとしたほか、専用ATMにより税金などのお支払いが簡単・スピーディーにできるクイック窓口を設置しました。

「りゅうぎんハロープラザ石田店」は、お客さまに最適な金融サービスをご提供できる「新しいスタイルのりゅうぎん」となっており、皆さまのご来店を役職員一同、心よりお待ちしております。

### 「りゅうぎん金融資料館」復活！！



オープニングセレモニー



「りゅうぎん金融資料館」館内

琉球銀行ならびにりゅうぎん総合研究所では、平成23年4月、那覇市壺川のりゅうぎん総合研究所内に「りゅうぎん金融資料館」を開設しました。

「りゅうぎん金融資料館」は、琉球銀行の40周年記念事業として昭和63年に那覇市の琉球リースビル内に開設され、その後、スペース確保のめどが立たず平成14年に閉館していましたが、このたび復活しました。

「りゅうぎん金融資料館」では、戦後沖縄の通貨や経済史、琉球政府や米国民政府(USCAR)の行政文書など、他では見られない戦後沖縄の政治、金融、経済の変遷を物語る貴重な資料を展示しています。

また、「りゅうぎん(琉球銀行)のあゆみ」と題して、琉球銀行の歴史や制服の変遷なども写真やパネルを使って紹介しているほか、沖縄経済に関する統計資料や経済情報誌も備えています。

なお、同館の当面の利用者は金融関係者に限定していますが、今後一般公開に向けて、内容の充実を図りながら資料の整備を進めてまいります。

## 提携により医療関連業務を強化しました！

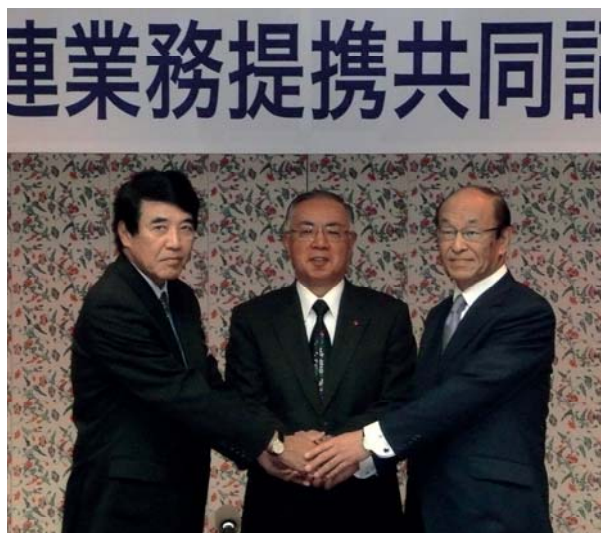

医療関連業務提携記者会見

琉球銀行は、平成23年1月、県内医療・介護業界の発展をより積極的に支援することを目的として、三菱UFJリース、琉球リースとの3社間で医療関連業務について業務提携を締結しました。

今回の提携により、お客さまの医療機器導入などの資金調達ニーズに対しては、従来の融資商品や新たに発売しました「りゅうぎんドクターズサポートローン」のご提案はもちろんのこと、ご要望に応じて、ローンとリースを組み合わせたより機動的な資金調達手段のご提案が可能となりました。

また、資金調達面に限らず、たとえば、施設内にカフェ、コンビニエンスストアを開設したいなどの店舗多機能化のご要望や、中古医療機器のリサイクル、病院の省エネルギープランニングなどについても、3社のノウハウ、ネットワークなどを最大限に生かして、お客さまに最適なプランをご提案します。

琉球銀行では、今回の3社提携による医療・介護分野へのサービス強化にさきがけ、平成22年12月に本部関連部署を横断した「医療コンサルティングチーム」を設置し、医療・介護事業者さまの多様なニーズにお応えする活動を展開しています。

琉球銀行は今後も、『問題解決型銀行』の機能を発揮して、地域の医療・介護分野の成長、発展に寄与してまいります。

## 「りゅうぎんドクターズサポートローン」を発売！



琉球銀行は、平成23年1月、医師および医療法人向けの新商品「りゅうぎんドクターズサポートローン」を発売しました。

「りゅうぎんドクターズサポートローン」は、ご融資金額最大3億円、うち1億円までは不動産取得の場合を除き原則無担保で、かつ金額にかかわらず保証人は原則不要の商品です。

ご利用者に万が一のことがあった際には、団体信用生命保険にて最大1億円まで借入金返済をカバーする保険機能もセットしており、お借り入れの利便性を高めています。

お使いみちは、医院開業資金や医療設備・機器の購入などに加え、介護施設の開業資金も対象としており、今後増加が見込まれる介護事業における資金調達ニーズにも対応しています。

琉球銀行はこれからも、お客さまの視点に立った質の高い商品・サービスの充実に努めてまいります。



# 地域における琉球銀行

## 地域とともに

### 社会貢献活動を展開

琉球銀行は、社会貢献活動も地域金融機関の重要な役割と考え、各地域での清掃活動や諸行事への参加、福祉や環境保全への助成など、さまざまな活動に取り組んでいます。

また、社会福祉活動に関わる法人および団体を助成する「宇流麻福祉基金」、「源河朝明記念那覇市社会福祉基金」の事務局として、その運営に携わっています。

### ～経済と環境について学ぼう～ 「りゅうぎんキッズスクール」



熱心にゲームに取り組む生徒たち

琉球銀行では、県内の小学生に対する金銭教育を目的として、毎年夏休み期間中に小学校高学年の生徒を対象に「りゅうぎんキッズスクール」を開催しています。経済の仕組みやお金の流れ、銀行の役割などをゲームを通して楽しく学ぶもので、参加児童、父母から好評を得ています。今年も、自然環境やアウトドアについて学ぶ「環境ミニセミナー」とあわせて開催する予定で、継続的なCSR活動の一つとして位置付けています。



ナイスハートバザールに多くの当行職員がボランティア参加

### 「りゅうぎんユイマール助成会」

琉球銀行では、役職員による募金と同額の銀行からの寄付金を基金とする「りゅうぎんユイマール助成会」を運営し、地域の福祉活動や環境保全活動を支援しています。

平成22年度は、「沖縄県共同募金会」、「沖縄県交通遺児育成会」などへの寄付のほか、甚大な被害を受けた東日本大震災の被災者を支援するための義援金を日本赤十字社沖縄県支部へ贈呈しました。

また、国際親善交流特別演奏会「アレクサンダー・ライチェフ ピアノ・リサイタル」の入場チケットを財団法人沖縄県セルフセンターに贈呈したほか、障がい者の自立促進を目指すイベント「ナイスハートバザールイン沖縄」に特別協賛し、その運営を支援しました。



東日本大震災被災者へ義援金を贈呈

「りゅうぎんユイマール助成会」は、平成5年に琉球銀行の創立45周年を記念して設立した基金です。毎年、役職員に募金を募り、さらに募金と同額を銀行が寄付することで基金を造成します。例えば、役職員から200万円の募金が集まった場合、銀行も200万円を拠出し、合計400万円を助成会の活動原資とする仕組みです。りゅうぎんユイマール助成会では、地域の福祉活動や環境保全活動を継続的に支援しており、設立からの助成実績は、301件、1億3,696万円となりました。（平成23年6月現在）

# 地域における琉球銀行



第16回宇流麻福祉基金助成金授与式  
**「宇流麻福祉基金」**  
(助成実績109件、4,392万円 平成23年6月現在)



第13回源河朝明記念那覇市社会福祉基金助成金授与式  
**「源河朝明記念那覇市社会福祉基金」**  
(助成実績125件、6,304万円 平成23年6月現在)

## 公益信託による社会貢献(公益信託事務局)

琉球銀行は、社会福祉活動に関わる法人および団体を助成する「宇流麻福祉基金」「源河朝明記念那覇市社会福祉基金」の事務局として、その運営に携わっています。

「宇流麻福祉基金」は、源河朝明氏より委託を受けた公益信託として、平成8年12月に設立され、沖縄県内で社会福祉活動をしている法人および団体に対する助成を目的としています。

「源河朝明記念那覇市社会福祉基金」は、平成10年11月に設立され、那覇市を中心に県内の社会福祉に関わる活動をしている法人および団体に対する助成を目的としています。



オープニングセレモニー



第19回りゅうぎん紅型デザインコンテスト表彰式

## りゅうぎん紅型デザインコンテスト

琉球銀行は、芸術・文化活動支援の一環として、沖縄県内の若手工芸家の育成と伝統工芸である紅型を広く紹介することを目的に、「りゅうぎん紅型デザインコンテスト」を毎年開催しています。

応募作品は展示会で発表するとともに、入賞作品は琉球銀行のカレンダーの絵柄として採用されるほか、ティッシュやメモ帳など頒布品の絵柄にも採用されています。

※第17回(平成20年)に事業名を従来の「りゅうぎん紅型デザイン公募展」から「りゅうぎん紅型デザインコンテスト」に変更しています。



## 東日本大震災による被害への支援対応について

このたびの東日本大震災により被害を受けられた皆さまに、心よりお見舞い申し上げます。琉球銀行では、被災者支援と災害復興支援の一環として、以下の取り組みを実施しております。被災地の一日も早い復興を心よりお祈り申し上げます。

### ◆預金払戻し等のお取り扱い

- ・預金証書、通帳、キャッシュカード、届出の印鑑を紛失された場合は、ご本人であることを確認のうえ、お支払いいたします。
- ・定期預金などの期限前の払い戻しについても、ご相談を承ります。
- ・震災の影響で支払期日が経過した手形については、取立ができるよう関係金融機関と調整いたします。
- ・窓口にて、被災により汚れた紙幣のお引き換えをいたします。
- ・国債を紛失された場合は、窓口までご相談ください。

### ◆ご融資等への円滑な対応

震災により直接的、または間接的※に事業に影響を受ける恐れがあるお客さまにつきましては、お客さまの実情を踏まえながら、適切な資金供給やご返済の猶予等に努めさせていただきますので、下記の窓口までご遠慮なくご相談ください。

※《間接的な影響の例》

- ・得意先や仕入先が被災している
- ・被災地に生産・販売拠点等がある
- ・観光客の減少により売上の減少が見込まれる 等

### ◆東北地方在の地方銀行等預金者への預金払戻し対応

被災により沖縄県へ避難されている方で、東北地方在の地方銀行等とお取引をされているお客さまにつきましては、お取引されている東北地方在の地方銀行等と個別に調整のうえ、預金の払戻しについて対応しておりますので、窓口までご相談ください。

### ◆東邦銀行のお客さまへ通帳再発行などの手続きを開始

平成23年7月7日より、沖縄県へ避難されている東邦銀行(本店：福島県福島市)のお客さまを対象として、紛失した通帳・証書・キャッシュカードの再発行手続きや改印手続きなどを当行窓口にて受け付けております。

### 《ご相談窓口》

相談窓口	平日	土・日	祝日・大晦日
全営業店 ※出張所、東京支店除く	9:00～16:00	休業	休業
ローンサポートセンター (ダイヤル)0120-63-1189	9:00～17:00	10:00～17:00	休業

### ◆義援金贈呈①

琉球銀行およびりゅうぎんユイメール助成会は、平成23年3月14日、義援金500万円を日本赤十字社沖縄県支部へ贈呈いたしました。

### ◆義援金贈呈②

琉球銀行および琉球銀行労働組合は、平成23年3月23日、街頭募金活動により集まった募金約100万円を義援金として日本赤十字社沖縄県支部へ贈呈いたしました。

### ◆営業店窓口への募金箱設置

平成23年3月17日より、琉球銀行の全営業店71店舗(出張所を含む)に募金箱を設置し、義援金を受け付けております。集まった義援金は日本赤十字社沖縄県支部へ贈呈いたします。  
贈呈実績 530万円 <平成23年7月現在>



### ◆定期預金を活用した東日本大震災復興支援(義援金)

平成23年5月10日から9月30日までの期間、対象となる定期預金の新規預入総額0.1%相当額(最大2,000万円)を当行負担で義援金として日本赤十字社へ贈呈いたします。この取り組みにより、6月から毎月義援金を贈呈することで、継続的な支援に取り組んでまいります。  
贈呈実績 1,507万円 <平成23年7月現在>

### ◆救援物資の提供

琉球銀行および関係会社各社は、総額500万円相当の救援物資を被災地に提供いたしました。

物資提供地域：東北地方3県(福島県、宮城県、岩手県)

物資提供時期：3月下旬から4月上旬にかけて、3回にわたり提供。

救援物資：県産品を中心に飲料、食料など

提供各社：(株)琉球銀行、(株)琉球リース、(株)リウコム、(株)りゅうぎんディーシー、りゅうぎん保証(株)、(株)人材派遣センターオキナワの6社



救援物資出発式

救援物資に応援メッセージを添えて送りました



### ◆被災地支援チャリティーコンサートに募金ボランティアとして参加

平成23年4月10日に宜野湾市コンベンションエリアを中心として開催された東北関東大震災支援チャリティーコンサート「what a wonderful world ～がんばれ東北！がんばれ日本！～in OKINAWA」に、当行役職員ならびにその家族・友人総勢約250名が募金ボランティアとして参加し、来場者に募金を呼びかけました。

集まった募金は、全額が主催者側より被災地へ義援金として贈呈されました。



# 琉球銀行のあゆみ

## 株式会社琉球銀行の設立



琉球銀行は、米軍統治下の昭和23年5月1日、戦後インフレの抑制と沖縄経済の正常な発展のため、「金融秩序の回復と通貨価値の安定」を目的とし、米軍政府布令に基づき特殊銀行として設立されました。

資本金の51%は米軍政府が出資し、米国の連邦準備制度とフィリピンの中央銀行をモデルに設立され、琉球銀行設立初期の業務内容は、米軍政府資金の預託機能や一般銀行業務に加え、通貨発行権、金融機関の監督統制権、加盟銀行に対する援助、不動産債券の発行権など、中央銀行的色彩がきわめて強いものでした。

そして、本土復帰を控えた昭和47年の春、株式会社へ組織変更するとともに米軍政府が保有していた当行株式を県民へ開放し、復帰の日を期して「銀行法」に基づく普通銀行として再スタートを切りました。

復帰に伴う通貨交換では、ドルから日本円への切り替えなどで、経済・金融制度の円滑な移行を推進し、沖縄のリーディングバンクとしての責務を果たしてきました。

復帰後は、昭和58年に県内企業として初の株式上場を実現し、また昭和61年には電算センタービルを完成、さらに昭和63年には「りゅうぎん国際化振興財団」を設立するなど、地域への貢献活動にも積極的に取り組むとともに、経営体質の強化に努めてきました。

平成11年9月には、資産の健全化と財務体質の強化を図るため、227億円の第三者割当増資、ならびに400億円の公的資金の導入を実施しました。

平成14年6月には、経営環境の変化に即応し、競争力の強化ならびに効率的な経営の実現を目指して、執行役員制度を導入しました。

平成18年1月には、基幹コンピューターの「共同版システム」をスタートしました。10月には、優先株式の発行により財務基盤を強化する一方、公的資金400億円のうち340億円を返済しました。

平成22年7月には、公的資金400億円のうち、残る60億円を返済し、公的資金を完済しました。

## 琉球銀行の沿革

昭和23年	5月	琉球列島米軍政府(以下米軍政府)布令第1号により設立
	7月	特別布告第29号に基づきB円(軍票)に通貨交換
昭和25年	6月	米軍政府布令第4号に基づく琉球復興金融基金の業務を開始
	10月	米軍政府布令第11号「琉球列島における外国貿易及び外国為替」公布に伴い外国為替公認銀行に指定
昭和27年	11月	米国財務省より米国政府公金受託銀行に指定
昭和33年	9月	高等弁務官布令第14号に基づきB円からドルに通貨交換実施
昭和34年	3月	米国財務省預託金勘定の操作を受託
	12月	弁務官布令第25条により琉球復興金融基金事務を琉球開発金融公社に引き継ぎ
昭和41年	8月	現在地に本店を新築移転
昭和45年	3月	金銭信託業務の取扱開始
昭和46年	10月	琉球信託から金銭信託業務を継承
昭和47年	1月	米軍政府布令に基づく特殊法人から商法上の株式会社へ移行し、株式会社琉球銀行と改称
	5月	琉球政府立法の銀行法の規定により営業免許を取得
	10月	布令銀行から民立法「銀行法」に基づく普通銀行へ転換(株)沖縄信託から金銭信託業務を継承
昭和49年	10月	コレス契約包括承認銀行となる
昭和52年	7月	全店へ総合オンラインシステム移行完了
昭和54年	8月	ニューバンクキャンペーンを展開し、新しい銀行のイメージと基盤づくりを展開
昭和58年	10月	資本金42億円に増資 沖縄県で初の株式上場(東京証券取引所第2部、福岡証券取引所)
昭和60年	9月	東京証券取引所第1部へ指定替え
昭和61年	3月	総資金量8,000億円を達成
	12月	琉球銀行浦添ビル(県内初の情報センタービル)が完成
昭和62年	6月	沖縄地域キャッシュサービス(OCS)を実施
昭和63年	2月	資本金64億円に増資
	4月	財団法人りゅうぎん国際化振興財団を設立
		総資金量1兆円を達成
	5月	資本金68億円に増資
平成元年	4月	資本金93億円に増資
	8月	資本金98億円に増資
平成2年	2月	全国キャッシュサービス(MICS)を開始
	5月	新総合オンラインシステムが稼働
平成3年	1月	CDの日曜日稼働(サンデーバンキングサービス)を開始
平成5年	6月	「りゅうぎんユイマール助成会」設立
平成6年	4月	信託代理店業務取扱開始
平成7年	4月	祝日の預金引き出し(ホリデーバンキング:361日稼働)を開始
平成9年	4月	資本金127億円に増資
平成10年	5月	営業時間を全店舗午後4時まで延長
平成11年	9月	資本金241億円に増資
	同月	公的資金400億円(無担保転換社債)導入および経営健全化計画を策定
平成12年	7月	コンビニATM「イーネットATM」サービスを開始
	9月	無担保転換社債400億円を優先株式へ転換
平成13年	4月	基幹コンピューターのシステム共同化に関する最終合意(じゅうだん会)
	同月	インターネット・モバイルバンキング取扱開始
平成14年	6月	執行役員制度導入
平成16年	8月	法人向けインターネットバンキング「りゅうぎんBizネット」取扱開始
平成18年	1月	基幹コンピューターの「共同版システム」をスタート
	10月	資本金541億円へ増資
		第二種優先株式(200億円)を発行
	同月	公的資金340億円(第一種優先株式)を買受け消却
平成19年	6月	第二種優先株式全株が普通株式へ転換
平成20年	5月	創立60周年事業を展開
	7月	住宅ローン相談カー「ハローバンク1号」導入
	8月	確定拠出年金業務へ算入
平成22年	4月	中期経営計画「RISING PLAN 2010」をスタート
	7月	県内のファミリーマート、ローソンほぼ全店にコンビニATM設置拡大
	同月	公的資金60億円(第一種優先株式)を買受け消却し、公的資金を完済

# 営業のご案内

## 預金業務

琉球銀行では、普通預金・当座預金・貯蓄預金・定期預金など、お客さまの暮らしに役立つさまざまな種類の預金を取り揃えています。

主な預金商品は下記の通りですが、このほかにも趣向を凝らした商品を期間限定で発売するなど、お客さまの幅広いニーズに応えられるよう努めています。

商品名	内容	期間	お預け入れ金額	付利単位
普通預金	自由に出し入れできるおサイフ代わりの預金、自動支払、自動受取やキャッシュカードがお役に立ちます。	出し入れ自由	1円以上	100円
無利息普通預金 (決済用預金)	預金保険制度で全額保護される無利息の普通預金です。	出し入れ自由	1円以上	—
りゆうぎん貯蓄預金	普通預金の手軽さで金利も有利です。 ただし、給与・年金の受取指定および公共料金等の自動支払の設定はできません。	出し入れ自由	1円以上	1円
当座預金	商取引に便利な手形、小切手をご利用できます。	出し入れ自由	1円以上	—
納税準備預金	納税資金の準備にご利用ください。 お利息は普通預金より有利で、非課税扱いです。	入金はいつでも お引き出しは納税時に	1円以上	100円
通知預金	まとまった資金の短期運用にご利用ください。	7日以上	5万円以上	1万円
期日指定定期預金	お客様に定期預金の満期日をご指定いただけます。 据置期間の1年を経過したら、いつでもお引き出しいただけます。 預入可能金額1円以上300万円未満。	据置期間1年 最長3年	1円以上	1円
かりゆし総合口座 普通預金 定期預金	1冊の通帳に普通預金の便利さと定期預金の有利さをセット。 定期預金担保で定期預金残高の90%以内、最高500万円まで自動融資がご利用できます。	出し入れ自由 1ヵ月以上5年以内	1円以上 1万円以上	100円 1円
かりゆし積立定期預金	一度のお申し込みで、毎月、普通預金から一定額を自動天引積立。	自由型: 定めなし 目標型: 6ヵ月以上(1ヵ月据置) 20年以内	1,000円以上	1円
変動金利定期預金	預入期間中は6ヵ月ごとに金利が変動します。	2年、3年	1円以上	1円
一般財形預金	お勤めの方にお勤めの預金。お給料・ボーナスから自動天引きで知らず知らずに貯まる預金です。	3年以上	1,000円以上	1円
財形年金預金 財形住宅預金	財形年金預金・財形住宅預金合わせて550万円まで非課税。 老後の資金づくり、住宅取得にご利用ください。	5年以上	1,000円以上	1円
譲渡性預金(NCD)	まとまった資金を短期間に高利回りで運用できる預金です。	1日以上2年以内	5,000万円以上	1円
スーパー定期預金	固定金利の定期預金。 個人の3年以上は半年複利となり、一部解約もできます。	1ヵ月以上5年以内	1円以上	1円
大口定期預金	1,000万円以上のまとまった資金運用に最適です。 総合口座へのセットも可能です。	1ヵ月以上5年以内	1,000万円以上	1円
利息分割定期預金	元金はそのままで、利息だけ先に分割して受取ることのできる定期預金です。	1年以上5年以内	1円以上	1円
満期自由型定期預金 (ナイスプラン)	預入後6ヵ月経過すれば解約自由(一部引き出しも可能)。 長く預けるほど金利がアップする便利な定期預金です。	6ヵ月以上最長5年	1円以上	1円

# 営業のご案内

## 融資業務

琉球銀行は、地域社会の発展に寄与する銀行を目指し、地元企業や個人事業主ならびに地元で暮らす皆さまの幅広いニーズにお応えするため、各種のローンを取り揃えています。

ローンの種類	内容	融資金額	ご返済期間	担保	保証人	
事業のご繁栄に	中小企業向け小口無担保ローン「ビジネスローン速マル」	「無担保」「第三者保証人不要」の小口事業融資商品です。スピーディーな回答と白色申告の方でもご融資可能なことが特徴です。	最高500万円	5年以内	不要	・法人の場合は代表者を連帯保証人とさせていただきます。 ・個人事業者は不要です。
	中小企業向け無担保ローン「順風満帆」	「無担保」「融資金額最高8,000万円」「第三者保証人不要」、さらに「お申し込みから3日以内に融資の可否を回答」という商品性を特徴としています。(各種金利優遇制度も設けています。)	最高8,000万円	10年以内	不要	・法人は代表者および代表権を有する役員を連帯保証人とさせていただきます。 ・個人事業者は原則不要です。
	事業者向けエコサポートローン「わした島」	事業所へのLED照明導入や太陽光パネルの取付けなど環境対策を目的とした事業資金にご利用できます。	最高1億円	詳しくは窓口にお問い合わせ下さい。	詳しくは窓口にお問い合わせ下さい。	詳しくは窓口にお問い合わせ下さい。
	TKC月次決算応援ローン	TKC会員(税理士等)と顧問契約をしている法人向けのローンです。運転資金にご利用できます。	最高5,000万円	10年以内	詳しくは窓口にお問い合わせ下さい。	代表者および代表権を有する役員1名を連帯保証人とさせていただきます。
	ドクターズサポートローン	医師または医療法人向けのローンです。開業資金やリフォーム、医療設備の購入などにご利用できます。	(運転)最高1億円 (設備)最高3億円	(運転)10年以内 (設備)20年以内	用途が不動産取得の場合および融資金額が1億円を超える場合は必要です。	・原則不要 ・法人は代表者を連帯債務者とさせていただきます。
	営業用車両担保ローン「機動力5000」	不動産ではなく、「営業用車両」を担保に車両取得資金のほか、運転資金・設備資金等、幅広い資金ニーズに対応しております。	最高5,000万円	7年以内	トラック バス バン等	・法人の場合は代表者を連帯保証人とさせていただきます。 ・個人事業者は不要です。
	アパートローン	アパートの建築、購入や増改築、補修にご利用できます。	最高2億円	35年以内	土地建物に(根)抵当権を設定させていただきます。	原則不要 ※ただし収入合算者または担保提供者の方は連帯保証人とさせていただきます。
マイホームづくりのために	金利選択型住宅ローン	いつでも、何度でも、お客さまのご要望に応じて「変動金利」と「固定金利」を自由に選択できます。「3大疾病+5つの慢性疾患保障 サポート8」も選択できます。	最高1億円	35年以内	土地、建物に(根)抵当権を設定させていただきます。	原則不要 ※ただし収入合算者または担保提供者の方は連帯保証人とさせていただきます。
	働く女性へ安心の住宅ローン「Anju」	働く女性へ3つの安心 特典1 ガン保障特約を無料で付保 特典2 出産・育児・介護休暇の際、最長2年の据置期間を設定可能(条件変更手数料無料) 特典3 「個人用携帯セキュリティ商品の加入特典」「女性向け教養講座2期分の会費が無料」のいずれかを選択できます。 特典4 「Club Off」利用資格の付与と年4回の季刊誌発行 ※「Club Off」・・・(株)リラックス・コミュニケーションズが提携する宿泊、レジャー、スポーツ、家事代行、育児、介護のサービスが優待価格(スタンダード会員価格)で利用できます。	最高1億円	35年以内	土地、建物に(根)抵当権を設定させていただきます。	原則不要 ※ただし収入合算者または担保提供者の方は連帯保証人とさせていただきます。
	エコハウス住宅ローン	エコ設備を備えた住宅の建築・購入資金(戸建・集合住宅・中古物件で購入と同時に同設備を設置する場合も含む)や、エコ設備を備えた他金融機関住宅ローンの借換にご利用できます。	最高1億円	35年以内	土地、建物に(根)抵当権を設定させていただきます。	原則不要 ※ただし収入合算者または担保提供者の方は連帯保証人とさせていただきます。
	セカンドステージローン	移住者向け住宅ローン 住民票を移転することなく、住宅ローンを利用できます(県内の方もご利用になれます)。	最高1億円	35年以内	土地、建物に(根)抵当権を設定させていただきます。	原則不要 ※ただし収入合算者または担保提供者の方は連帯保証人とさせていただきます。
	フラット35長期固定金利住宅ローン	住宅金融支援機構と提携した長期固定金利住宅ローン	最高8,000万円	15年以上 35年以内	土地、建物に住宅金融支援機構の(根)抵当権を設定させていただきます。	不要
	無担保住宅借換ローン「スーパーかりかえお得」	高金利の住宅資金の借換に、無担保、低金利で、最大1,000万円までご利用できます。	最高1,000万円	15年以内	不要	原則不要 ※ただし融資金額500万円超は家族(法定相続人)のうち1名を連帯保証人とさせていただきます。 ※収入合算者または担保提供者の方についても連帯保証人とさせていただきます。
	住宅リフォームローン	住宅の増改築、改装、造園、システムキッチン、省エネ、環境保全に対応した設備の設置(エコハウス住宅ローンの基準に準ずる)、介護全般に係るリフォーム資金にご利用できます。	最高500万円	15年以内	不要	原則不要 ※ただし収入合算者または担保提供者の方は連帯保証人とさせていただきます。

ローンの種類	内容	融資金額	ご返済期間	担保	保証人
スーパービッグローン	健全な長期の生活設計資金等、多様な資金用途にご利用できます。(資産形成資金、相続税資金等)	最高5,000万円	25年以内		
資産活用ローン	不動産を有効に活用して証貸型、カード型併用のローンが利用できます。個人のライフサイクルの各段階で発生する資金ニーズ(教育、住宅リフォーム、結婚、納税資金等)に積極的に応えます。	最高5,000万円 (うちカード型 3,000万円以内)	証貸型 30年以内 カード型1年 (自動更新)	土地、建物に (根)抵当権を設定させていただきます。	原則不要 ※不動産共有者の方、担保提供者の方は連帯保証人とさせていただきます。
軍用地主ローン	軍用地主の方へのお使いみち自由なローンです。	最高1億円 (うち当座貸越型 5,000万円以内)	25年以内 当座貸越型 1年 (自動更新)	土地、建物に (根)抵当権を設定させていただきます。	原則不要 ※不動産共有者の方、担保提供者の方は連帯保証人とさせていただきます。
目的別ローン 「笑顔応援団」	旅行、引越、資格取得、結婚、介護費用、墓地購入、パソコン購入、車購入、塾の費用など利用目的に合わせて選べるローン。	最高300万円	10年以内		
ローン革命15 (デラックス)	15分程度で融資の可否をスピード回答。専業主婦・アルバイト・パートの方もご利用できます。	最高99万円	5年以内	不要	原則不要 ※ただし保証会社が必要と認められた場合は連帯保証人が必要となります。
公務員ローン	公務員の方へのお使いみち自由なローンです。	最高500万円	10年以内 カード型1年 (自動更新)		
給振フリーローン	給与振込ご利用の方へのお使いみち自由なローンです。	最高300万円	7年以内 カード型1年 (自動更新)		
スーパーローン	給与所得者、個人事業主の方にご利用いただける、手続きが簡単で、お使いみち自由なローンです。	最高500万円	10年以内		
カードローン速30 速60	30万円型(カードローン「速30」) 月々の返済は毎月5,000円 60万円型(カードローン「速60」) 月々の返済は毎月10,000円 主婦・アルバイト・パートの方もご利用できます。	30万円 60万円	1年 (自動更新)	不要	不要
女性向けフリーローン 「ちゅら☆サポート」	女性のキャリアアップや健康、趣味など幅広いニーズにお応えします。 特典:女性向け教養講座2期分の会費が無料 繰上返済手数料が無料	最高300万円以内	10年以内		
カードローンプレミアム	当行の住宅ローンをご利用の方(「公庫住宅」「フラット35」「セカンドステージローン」を除く)のうち、借入後3年以上経過している方へのお使いみち自由なローンです。	最高300万円	1年 (自動更新)	不要	不要
教育ローン	各種学校・施設・塾・留学・ホームステイ等教育資金全般にご利用いただけます。	(無担保口) 最高500万円以内 (有担保口) 最高2,000万円以内	(無担保口) 15年以内  (有担保口) 25年以内	有担保口については、土地、建物に(根)抵当権を設定させていただきます。 無担保口については不要。	原則不要 ※ただし収入合算者または担保提供者の方、保証会社が必要と認められた場合は連帯保証人が必要となります。
教育ローン 「合格バンザイ」	お借入限度額の範囲内でお子さまの在学中、いつでも何回でも自由に借入と返済が可能。ご希望により親子リレー返済が可能です。	(無担保口) 最高500万円以内 (有担保口) 最高1,000万円以内	当座貸越期間終了後 (無担保口) 10年以内 (有担保口) 15年以内		

豊かな暮らしのために

お子さまの教育に

# 営業のご案内

## 国際業務

海外進出や貿易取引等、お客さまの多様化する国際的な取引ニーズにタイムリーに対応するため、下記の充実した外国為替サービスを提供しております。またご資産の分散投資にご利用いただける商品として、米ドル建、豪ドル建、ユーロ建の外貨預金を取り揃えております。

外貨預金	予約なし外貨預金	米ドル建、豪ドル建、ユーロ建の外貨預金で、普通預金・一般外貨定期預金を取り扱っています。また据置期間後いつでも約定金利で解約可能な短期据置型外貨預金「7シリーズ」も取り扱っています。利率は預け入れ期間、海外金利情勢などによって異なります。先物為替予約なしの預金のため、為替変動リスクがあります。
海外送金	窓口扱い	海外のほとんどの地域・通貨で送金することができます。インターネット・バンキング会員の方は、インターネット・バンキングで送金手続きいただければ、窓口でのお申し込みよりも手数料が安くなります。詳しくは窓口までお問い合わせください。
	インターネット・バンキング	
両替	窓口扱い	米ドル・ユーロ現金の販売と、主要通貨の買取りを取り扱っています。
貿易	輸入	輸入信用状(L/C)の発行、被仕向代金取立手形(B/C)などを取り扱っています。
	輸出	輸出信用状のご通知、輸出手形の買取・取立などを取り扱っています。

## 証券業務

琉球銀行では国債の窓口販売業務およびディーリング業務を取り扱っており、当行で取り扱う国債は主に以下のものがあります。

窓口販売	国債	期間	国債にはいろいろな満期の債券があります。例えば利付債(半年毎に利子が支払われ、満期に額面で償還される)には2、5、10年ものなどがあります。
		利率	国債の金利(表面利率)は発行時の市場の実勢により決定され、償還まで変わりません。
	個人向け国債(変動・10年)	期間	10年満期ですが、発行から1年経過すれば、中途換金もできます。その場合の換金金額は、「額面金額×経過利子相当額÷10」×0.8となります。
		利率	半年ごとに適用利率が変わる「変動金利制」が採用されています。
	個人向け国債(固定・5年)	期間	5年満期ですが、発行から2年経過すれば、中途換金もできます。その場合の換金金額は、「額面金額×経過利子相当額÷5」×0.8となります。
		利率	発行時の利率が満期まで変わらない「固定金利」が採用されています。
	個人向け国債(固定・3年)	期間	3年満期ですが、発行から1年経過すれば、中途換金もできます。その場合の換金金額は、「額面金額×経過利子相当額÷3」×0.8となります。
		利率	発行時の利率が満期まで変わらない「固定金利」が採用されています。
ディーリング業務	期間	既に発行された国債の売買です。	
	売却・換金	国債は、市場で売買されますので、満期前でも売却し、換金することが可能です。ただし、売却時に国債の価格が購入時よりも低く(高く)なっている場合には、売却損(益)が出ることになります。	



## 投資信託の窓口販売業務

投資信託とは、多くのお客さまの資金を一つにまとめて投資信託会社が複数の株式や債券(国債や社債)などに投資し、その運用の成果に応じて利回りが変化する実績分配型の商品です。琉球銀行では、以下のファンドを取り扱っております。

商品名	商品名
ダイワMMF	マイストーリー分配型(年6回)Aコース(為替ヘッジ付き)
東京海上・円建て投資適格債券ファンド(毎月決算型)	マイストーリー分配型(年6回)Bコース(為替ヘッジなし)
DIAM毎月分配債券ファンド	MHAM J-REITインデックスファンド(毎月決算型)
ノムラ・ボンド・インカム・オープン	DIAM ワールド・リート・インカム・オープン(毎月決算コース)
グローバル・ソブリン・オープン(毎月決算型)	インデックスファンド225
三菱UFJ米国債券オープン(毎月分配型)	MHAM株式オープン
三菱UFJユーロ債券オープン(毎月分配型)	フィデリティ・日本成長株・ファンド
オーストラリア債券ファンド(毎月分配型)(毎月コアラ)	ノムラ・ジャパン・オープン
グローバル高金利通貨オープン(毎月決算型)	グローバル・バリュー・オープン
三菱UFJ新興国通貨建て債券ファンド(毎月決算型)	アジア・オセアニア好配当成長株オープン(毎月分配型)
アセット・ナビゲーション・ファンド(株式20)	JFアジア株・アクティブ・オープン
財産3分法ファンド(毎月分配型)	チャイナ・ロード(西遊記)
世界の財産3分法ファンド(毎月分配型)	HSBCブラジルオープン
フィデリティ・世界分散・ファンド(債券重視型)	PCAインド株式オープン
フィデリティ・世界分散・ファンド(株式重視型)	

## 金融商品仲介業務

琉球銀行では証券口座の開設と、外国債券の取次業務を取り扱っております。

提携証券会社	取扱店舗	取扱業務
野村証券株式会社	本店営業部 コザ支店	証券口座開設および外国債券等の取次業務

# 営業のご案内

## 信託契約代理店業務

財産の有効利用方法が多様化するなか、皆さまの大切な資金を有効に運用していただくために、信託銀行等の高度な専門性とノウハウを活用した信託契約代理店業務を取り扱っています。

代理店契約先…りそな銀行、みずほ信託銀行、ロンバー・オディエ・ダリエ・ヘンチ信託

業務種類	内容	取扱店舗
土地信託	大切な土地の有効活用をお手伝いします。	本店営業部 浦添支店 コザ支店 名護支店 糸満支店 宮古支店 八重山支店 首里支店 ※りそな銀行のみ
公益信託	企業や個人の資産を公益目的のために役立てる制度です。	
特定贈与信託	特別障害者の方の生活安定をお手伝いする制度です。	
年金信託	企業の将来の年金・一時金の支払原資を事前に社外に積み立てる制度です。	
証券信託(特金、特金外)	効率的な有価証券投資をお手伝いします。	
遺言信託	遺言書作成のお手伝いや保管等を行い、最終的に遺言書に沿った遺言執行手続を行います。	
遺産整理業務	遺産の調査、目録の作成、遺産の配分、債務の履行などで、遺産整理の業務をお手伝いします。	
特定包括信託	お客さまの指図に基づいて、金銭または有価証券の管理・処分を行います。	
指定包括信託	お客さまとの運用協議に基づき、信託会社の裁量により有価証券等への投資を行うサービスです。	

## 生命保険窓口販売業務

充実したセカンドライフに向けた準備、生涯にわたる医療保障の確保、万一時のご家族の生活保障など、幅広いお客さまのニーズにお応えするために「個人年金保険」、「終身保険」、「終身医療保険」の取り扱いをしています。

保険種類	取扱商品数
一時払個人年金保険(定額)	3商品
一時払個人年金保険(変額)	2商品
平準払個人年金保険(定額)	2商品
一時払(一括払)終身保険	5商品
平準払終身保険	1商品
一時払終身医療保険	1商品
合計	14商品

## りゆうぎんポイントサービス

お客さまのお取引状況をポイントに換算します。ポイントが50ポイント以上を「シルバーコース」、100ポイント以上を「ゴールドコース」、さらに200ポイント以上を「エクセレントコース」とし、各コースに応じ、さまざまな特典が受けられます。(当行に普通預金をお持ちの個人のお客さまで、ポイントサービス申込書によるお申し込みが必要となります)

		シルバーコース	ゴールドコース	エクセレントコース
ポイントサービスの 特典	ATM	平日の時間外利用手数料が無料(当行ATM・りゆうぎんコンビニATM利用時のみ)	○	○
		土・日・祝日の利用手数料が無料(当行ATM・りゆうぎんコンビニATM利用時のみ)		○
		当行本支店間の振込手数料が無料(キャッシュカード使用時のみ)		○
		他行ATM利用手数料を月2回無料(翌月10日キャッシュバック) <sup>(注1)</sup>		○
	インターネットバンキング	当行本支店間の振込手数料が無料		○
	自動送金サービス	取扱手数料が無料	○	○
		当行本支店間の振込手数料が無料		○
	金利	スーパー定期の金利を上乗せ(店頭表示金利+0.05%) <sup>(注2)</sup>		○
		給振フリーローン、公務員ローン、目的別ローン笑顔応援団 <sup>(注3)</sup> の金利を引下げ(0.5%~2.0%引下げ)* <sup>※1</sup>	○	○
		スーパーローンの金利を引下げ(0.5%~1.5%引下げ)* <sup>※2</sup>	○	○
手数料	住宅リフォームローンの金利を引下げ(0.5%引下げ)*		○	
	キャッシュカード(IC・磁気)の発行手数料(更新・再発行含む)が無料*		○	
	通帳、証書の再発行手数料が無料*		○	
	トラベラーズチェック発行手数料を割引*( <sup>注4</sup> )	○	○	
	海外送金の手数料を100円割引*	○	○	

\*印の特典は、お客様よりお申し出があり、かつ通帳またはカードを提示していただいた場合に限り受けられる特典です。

(注1)月中の利用のうち最初の2回が対象となります。

(注2)預入期間1年以内のスーパー定期が対象です。なお、中途解約時は、当行所定の中途解約利率を適用いたします。

(注3)介護福祉ローン、ハイブリッドカーローンは除きます。

(注4)発行手数料(当行手数料+他行手数料)の内、当行手数料が5割引となります。ただし、最低手数料500円はかかります。

※1給振フリーローン、公務員ローン、目的別ローンの金利引き下げについて

※2スーパーローンの金利引き下げについて

50P以上	60P以上	70P以上	80P以上	90P以上	100P以上
△0.5%	△0.8%	△1.1%	△1.4%	△1.7%	△2.0%

50P以上	60P以上	70P以上	80P以上	90P以上	100P以上
△0.5%	△0.7%	△0.9%	△1.1%	△1.3%	△1.5%

※本申込時点でのポイント数を基準といたします。

※ご相談から本申込までの間、新たにご契約いただいたポイントサービス対象項目については加算されます。

※詳しくは窓口にてお問い合わせください。

## その他のサービス

商品の種類	内容
内国為替業務	送金為替、口座振込および代金取立等を取り扱っています。
キャッシュカードサービス	通帳・印鑑なしでもスピーディーにご預金のお引出しができます。全国の都市銀行・地方銀行をはじめとして沖縄県下の主要金融機関のCD・ATM機でご利用いただけます。よりセキュリティの高いICキャッシュカードもございます。
提携企業のキャッシングサービス	りゆうぎんディーシーをはじめ、ATM提携先のカードで当行本支店のATM機から、お気軽にキャッシングサービスが受けられます。
自動支払サービス	公共料金・各種税金・国民年金・各種保険料等をお客さまのご指定の預金口座から自動的にお支払いします。
自動受取サービス	毎月のお給料やボーナス、株式配当等をお客さまのご指定の預金口座に自動的にお振込みします。
ペイジー口座振替受付サービス	ケータイショップ等収納企業の窓口においてキャッシュカードだけで口座振替のお申込ができます。
コンビニATMサービス	当行がコンビニATM管理会社と提携してコンビニ店舗内に設置するATMサービスです。 平日は深夜2時までお引出しができるほか、全国のコンビニATM(ローソン、ファミリーマート等)で同等のお取引(入出金・振込)が可能です。 コンビニATMとしての特別な手数料もかかりません。
手形・小切手お取立サービス	お客さまの受取手形・小切手などの保管と期日管理をお引き受けするサービスです。
りゆうぎん自動送金サービス	家賃、駐車場代などの支払いやお子さまへの仕送りなど、定期的な送金をお客さまに代わって自動的に行うサービスです。
一括証書口取扱サービス	通知預金・定期預金を複数の店舗に分散して預ける場合、窓口となる店舗(統括店)が各預入店の預入資金を総額で受領し証書を一括して作成するサービスです。
貸金庫サービス	預金証書・有価証券・貴金属など重要書類や貴重な財産をお客さまに代わって安全に保管するサービスです。
夜間金庫サービス	窓口営業時間終了後に売上金をお預かりし、ご指定の口座に入金するサービスです。

# 営業のご案内

りゆうぎんインターネットバンキングやB to バンクなどお客さまの取引内容や通信手段に合わせた多彩なサービスを準備しています。



## りゆうぎんBizネット「法人向けインターネットバンキング」(対象:法人および個人事業主)

サービス項目	内容
照会サービス	事前にお届けいただいたご利用口座(普通預金・当座預金・貯蓄預金・カードローン)の残高と入出金明細が照会できるサービスです。入出金明細照会の結果を、パソコンにダウンロードすることができます。
振込・振替サービス	事前にお届けいただいたご利用口座(普通預金・当座預金・貯蓄預金・カードローン)間のお振替や、ご利用口座から当行や他の金融機関へのお振込がご利用できるサービスです。振込・振替の処理結果、予約状況、予約取消の状況を確認するための照会機能もご利用できます。
総合振込	事前にご指定いただいた代表口座から、当行や他の金融機関へ、複数の受取人に一括してお振込いただけるサービスです。
給与振込	事前にご指定いただいた代表口座から、従業員の皆さまへの給与・賞与を一括してお振込いただけるサービスです。
口座振替(自動集金)	売掛金・会費などの代金を当行本支店のお口座から口座振替により回収し、代表口座に一括してご入金するサービスです。
データ連携機能	登録してある振込先・振替先の情報をパソコン内にファイル形式で保存することができます。保存したデータの金額エリアに振込金額(振替金額)を入力した後、データをアップロードして振込(振替)依頼をすることができます。会計ソフト等で作成した全銀形式(フォーマット)のデータをアップロード・ダウンロードすることができます。
料金払込サービス(Pay-easy(ペイジー))	払込書(納付書等)に「Pay-easy(ペイジー)」マークが表示されている場合に、事前にお届けいただいたご利用口座(普通預金・当座預金・貯蓄預金)から各種料金・税金等の払込みがご利用いただけるサービスです。
ATM取引限度額変更・取引停止	ATMの取引限度額の照会・引き下げとATMの取引停止(または停止解除)ができます。
振込限度額の照会・変更	インターネットバンキングの振込限度額の照会または引き下げができます。
メッセージ・電子メール通知サービス	メッセージ画面や電子メールにより、サービスに関する情報や取引状況等を通知します。

## インターネットバンキング(個人向け)

サービス項目	内容
照会サービス	事前にお届けいただいたご利用口座(普通預金・貯蓄預金・カードローン)の残高と入出金明細が照会できるサービスです。入出金明細照会の結果を、パソコンにダウンロードすることができます。
振込・振替サービス	事前にお届けいただいたご利用口座(普通預金・貯蓄預金・カードローン)間のお振替や、ご利用口座から当行や他の金融機関へのお振込がご利用できるサービスです。振込・振替の処理結果、予約状況、予約取消の状況を確認するための照会機能もご利用できます。
料金払込サービス(Pay-easy(ペイジー))	払込書(納付書等)に「Pay-easy(ペイジー)」マークが表示されている場合に、事前にお届けいただいたご利用口座(普通預金・貯蓄預金)から各種料金・税金等の払込みがご利用いただけるサービスです。
定期預金受付サービス	事前にお届けいただいたご利用口座(普通預金・貯蓄預金)から、お届けの定期預金(通帳口定期預金、かりゆし積立定期預金)への追加お預け入れができます。 事前にお届けいただいた通帳口定期預金の満期お引出し、かりゆし積立定期預金・一般財形預金の一部お引出しができます。 通帳口定期預金口座については、お預けいただいている定期預金の明細が照会できます。また、かりゆし積立定期預金・財形預金(一般・住宅・年金)については残高が照会できます。定期預金お預入れ・お引出しの依頼結果や、定期預金金利等がご照会いただけます。
外国為替サービス	海外の受取人口座へ送金する「海外送金サービス」がご利用できます。
投資信託受付サービス	投資信託の「購入」と、「全部解約」または「金額指定による解約」取引ができます。 保有されている投資信託の残高(損益状況)や、取引明細が照会できます。
ATM取引限度額変更・取引停止	ATMの取引限度額の照会・引き下げとATMの取引停止(または停止解除)ができます。
振込限度額の照会・変更	インターネットバンキングの振込限度額の照会または引き下げができます。
メッセージ・電子メール通知サービス	メッセージ画面や電子メールにより、サービスに関する情報や取引状況等を通知します。
その他のサービス	電話・電気・NHK・新聞等、公共料金の口座振替のお申し込みができます。ご住所の変更手続きができます。

## B to バンク(対象:法人および個人事業主)

サービス項目	サービス内容	ご利用時間帯
照会サービス	残 高 照 会	9:00~18:00
	入 出 金 明 細 照 会	
	振 込 ・ 振 替 照 会	
振込・振替サービス	当 行 本 支 店 あ て	9:00~18:00 (当座預金取引は15:00まで)
	他 行 あ て	9:00~15:00
総合振込・給与振込サービス	総合振込・給与(賞与)振込のデータ伝送	9:00~18:00 ただし、原則として振込指定日の2営業日前までに伝送すること
口座振替サービス	口座振替(家賃・会費等)のデータ伝送	

## 手数料のご案内 (平成23年6月末現在) ※手数料は消費税を含みます。

《給与振込手数料》

	当行宛	他行宛
依 頼 書	3万円未満	63円
	3万円以上	735円
M T ・ F D	3万円未満	42円
	3万円以上	42円
データ伝送 (一括伝送)	3万円未満	31円
	3万円以上	31円
ANSER	3万円未満	63円
	3万円以上	63円

《総合振込手数料》

	当行宛	他行宛
依 頼 書	3万円未満	315円
	3万円以上	525円
M T ・ F D	3万円未満	105円
	3万円以上	210円
各 種 E B サ ー ビ ス	3万円未満	52円
	3万円以上	157円

《口座振替手数料》

	1件に付
依 頼 書	105円
M T ・ F D	63円
データ 伝 送	パソコンサービス(専用機型) 63円 その他EBサービス 31円

※手数料の計算方法は次の通りとなります。税引単価×ご利用総件数×105%(消費税)(円単位未満切捨)

《国内為替手数料》1件あたりの手数料

	振込先	利用金額	窓口利用	ATM利用		インターネット バンキング	Bizネット	各種EBサービス
				現金振込	CDカード振込			
振込手数料	自 店 宛	3万円未満	315円	105円	52円	52円	52円	52円
		3万円以上	525円	210円	157円	105円	157円	157円
	当 行 他 店 宛	3万円未満	315円	105円	52円	52円	52円	52円
		3万円以上	525円	315円	157円	105円	157円	157円
	他 行 宛 電 信 扱	3万円未満	630円	420円	367円	315円	367円	367円
		3万円以上	840円	630円	577円	525円	577円	577円
他 行 宛 文 書 扱	3万円未満	630円						
	3万円以上	840円						
送金手数料	当 行 他 店 宛		420円					
	他行普通扱(送金小切手)		630円					

	振込先	送金金額	振込手数料	取扱手数料	合計
		3万円以上	210円	52円	262円
	当 行 他 店 宛	3万円未満	105円	52円	157円
		3万円以上	315円	52円	367円
	他 行 宛	3万円未満	420円	52円	472円
		3万円以上	630円	52円	682円

(注)ご家族への仕送りをはじめ、家賃や駐車場など、月々決まった送金先を登録していただくだけで、後は毎月自動的にお客さまに代わって送金します。

そ の 他 の 手 数 料	送金・振込の組戻し料	
	取立手形組戻し料	1件につき630円
	取立手形店頭呈示料	1件につき630円
	不渡手形返却料	1件につき630円

《融資関連手数料》

貸出条件変更手数料	1件につき	5,250円
不動産評価手数料	1件につき	31,500円
住宅ローン一部繰上返済・条件変更手数料	1件につき	5,250円
固定金利選択型住宅ローン一部繰上返済手数料	1件につき	21,000円
固定金利選択型住宅ローン全額繰上返済手数料	1件につき	31,500円
消費者ローン全額繰上返済手数料	1件につき	3,150円

《CD・ATM利用料金》

	項 目	単 位	金 額
当行ATM のご利用	平日	7:00~18:00	無 料
		18:00~22:00(注)	1回 105円
	土・日・祝日	9:00~20:00	1回 105円

(注)コンビニATMは平日午前2時までご利用可能です(出金・残高照会のみ)。  
※ 他行カードでのご利用の場合、別途105円の手数料が必要です。

《その他の主な手数料》

通帳・証書再発行手数料(カードローン通帳除く)	1件	1,050円	
キャッシュ・ビジネスカード再発行手数料	1枚	1,050円	
ICキャッシュカード発行(切替)・更新手数料	1枚	1,050円	
インターネットバンキングご利用カード再発行手数料	1枚	1,050円	
カードローン再発行手数料	一般カードローン	1,050円	
	カードローンA、速30、速60、ポストローン、公務員ローン(カードローン型)、総務庁ローン(カードローン型)	1,260円	
自己宛小切手発行手数料	1枚	315円	※当行に既存の口座のないお客さまは525円です。
残高証明書発行手数料	預金・融資	315円~3,150円	※作成フォームにより異なります。
貸金庫利用手数料	年間契約	10,500円~31,500円	※容積・タイプで異なります。
夜間金庫利用手数料	基本料金(月)	4,200円	
	入金帳(50枚綴り)	2,100円	
保護預り手数料(封緘扱い)	1個(年間あたり)	2,520円	
両替手数料 (101枚以上の両替および金種別出金が対象となります。)	出金枚数または両替枚数は	100枚以下	無料
		101枚~300枚	105円
		301枚~500枚	210円
		501枚~1,000枚	315円
		1,000枚超	315円+1,000枚毎に315円
大口硬貨整理手数料 (大量硬貨のお持ち込みが対象となります。)	500枚以下	無料	
	501枚~1,000枚	315円	
	1,000枚超	315円+1,000枚毎に315円	
個人情報の利用目的の通知書	1通	525円	※個人情報保護法第24条および第25条に基づく情報開示請求が対象となります。郵送をご希望の場合、書留(本人限定扱い)による実費(600円)を別途いただきます。
	1通	525円	※端末検索による作成
	1通	1,050円	※1年以内の情報の検索
個人情報開示請求に基づく回答書発行	1通	3,150円	※1年超の情報の検索

(注)上記手数料については平成23年6月末現在のものであり、見直しされることもあります。

代金取立 手 数 料	本支店宛	取立区分	県内他行	県外他行
	1通につき 420円	集中取立	1通につき 420円	1通につき 630円
	個別取立	1通につき 840円+実費	1通につき 840円+実費	

(注)県外他行小切手については、全て個別取立となります。  
(実費には、書留料金、速達料金等が含まれます。)

《EB基本料金》(注)基本料金の他、ご利用実績により所定の手数料が必要です。

サービス名	サービス名		契約料	月間基本料
Bizネット (法人向インターネットバンキング)	スタンダード型	1,050円	1,050円	
	エクストラ型		2,100円	
インターネットバンキング(個人向)		無料	無料	
コンピュータサービス		52,500円	10,500円	
パソコンサービス(データ伝送型)		52,500円	10,500円	
パソコンサービス(ANSER型)		無料	3,150円	
パソコンサービス(FBソフト型):シーサーサービス		無料	3,150円	
パソコンサービス(FBソフト型):B toバンク		無料	1,050円	
パソコンサービス(専用機型)		無料	3,150円	
ホームバンクサービス		無料	1,050円	
ファクシミリサービス		無料	1,050円	

《当座関係手数料》

小切手帳	1冊(50枚)	630円
約束手形	1冊(20枚)	420円
為替手形	1冊(20枚)	420円
マル専手形	1枚	525円

# 店舗一覧

平成23年6月末現在

琉球銀行は、より多くのお客さまに金融サービスを提供するため、下記店舗ネットワークのほか、りゆうぎんBizネット(法人向けインターネットバンキング)、インターネットバンキングなど幅広いネットワークにより、質の高い金融サービスの提供に努めてまいります。

店舗一覧について

- 各店舗の窓口営業時間は午前9時～午後4時までとなっています。(東京支店の窓口営業時間は午前9時～午後3時)  
※石田出張所(りゆうぎんハロープラザ石田店)は12時～13時の窓口営業はお休みとなります。
- 店舗の所在地図の順番は、地域別および道路の接続を考慮し記載しています。
- 📍は店舗所在地、🏦は貸金庫設置店、**外国A**は全ての外国為替取引取扱店、**外国B**は貿易取引を除く外国為替取引取扱店、**外国C**は外貨両替と外貨預金のみ取扱店、**外国D**は外貨預金のみ取扱店。
- ATMの機能は下記の通りです。
  - 当座預金への入金、平日16時前に限ります。
  - 休日の入金および記帳は、普通預金に限ります。
  - 当座預金宛の振込は、平日16時以降ならびに土・日・祝日は翌日扱いです。(他行宛振込は、平日15時以降ならびに土・日・祝日は翌日扱いです)
  - 振込欄の○は、キャッシュカードならびに現金でお振り込みができます。△はキャッシュカードを利用してお振り込みができます。(現金でのお振り込みはできません)
- 視覚**は、視覚障がい者用ATM設置店。

店舗一覧

## 那覇市(27カ所)

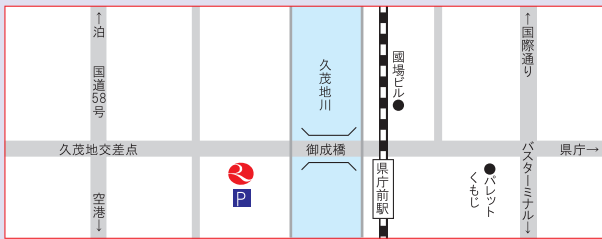

**りゆうぎん本店** **外国A** **視覚**  
〒900-0015 那覇市久茂地1-11-1  
☎(098)866-1212(大代表)  
A 平日 7:00~22:00 振込○  
M 休日 9:00~20:00 振込○



**県庁出張所** **外国B**  
〒900-0021 那覇市泉崎1-2-2  
☎(098)862-0185(代)  
ATM 平日 8:00~20:00 振込○

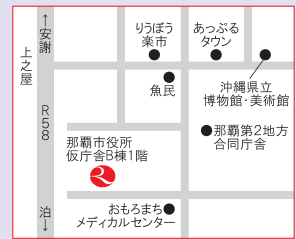

**那覇市役所内出張所** **外国D** **視覚**  
〒900-0011 那覇市上之屋1-2-1  
(那覇市役所仮庁舎B棟1階)  
☎(098)868-6662(代)  
ATM 平日 8:45~18:00 振込○

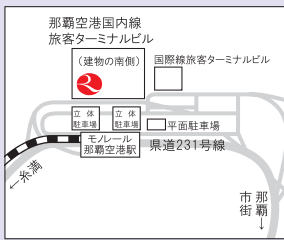

**那覇空港内出張所** **外国B**  
〒901-0142 那覇市境水150(那覇空港国内線ビル1階)  
☎(098)857-6898(代)  
A 平日 7:00~22:00 振込△  
M 休日 9:00~20:00 振込△

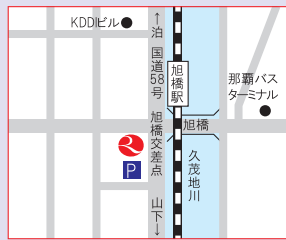

**那覇ポート出張所** **外国B** **視覚**  
〒900-0034 那覇市東田2-1  
☎(098)868-5181(代)  
A 平日 7:00~22:00 振込○  
M 休日 9:00~20:00 振込△



**那覇出張所** **外国B** **視覚**  
〒900-0032 那覇市松山2-1-12  
☎(098)866-3911(代)  
A 平日 7:00~22:00 振込○  
M 休日 9:00~20:00 振込△



**上ノ蔵支店** **外国A**  
〒900-0033 那覇市久米1-24-1  
☎(098)868-2111(代)  
A 平日 7:00~22:00 振込○  
M 休日 9:00~20:00 振込△



**樋川支店** **外国C** **視覚**  
〒900-0023 那覇市楚辺1-3-25  
☎(098)855-6151(代)  
ATM 平日 8:45~18:00 振込○

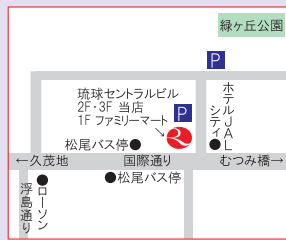

**松尾支店** **外国A** **視覚**  
〒900-0013 那覇市牧志1-2-24  
☎(098)861-0111(代)  
A 平日 7:00~22:00 振込○  
M 休日 9:00~20:00 振込△



**壺屋支店** **外国A**  
〒900-0013 那覇市牧志3-9-5  
☎(098)867-7121(代)  
A 平日 7:00~22:00 振込○  
M 休日 9:00~20:00 振込△

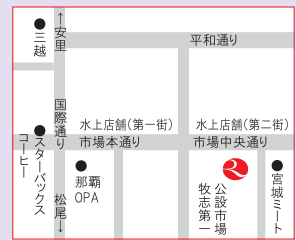

**牧志市場出張所** **外国B** **視覚**  
〒900-0014 那覇市松尾2-10-10  
☎(098)866-1025(代)  
A 平日 8:45~20:00 振込○  
M 休日 9:00~20:00 振込△



**泊支店** **外国A**  
〒900-0012 那覇市泊1-6-6  
☎(098)867-0151(代)  
A 平日 7:00~22:00 振込○  
M 休日 9:00~20:00 振込△



**大道支店** **外国B**  
〒902-0066 那覇市字大道128-3  
☎(098)887-0171(代)  
A 平日 7:00~22:00 振込○  
M 休日 9:00~20:00 振込△



**与儀支店** **外国A**  
〒900-0022 那覇市樋川11-28-1  
☎(098)854-0191(代)  
A 平日 7:00~22:00 振込○  
M 休日 9:00~20:00 振込△



**寄宮支店** **外国A** **視覚**  
〒902-0064 那覇市寄宮2-38-22  
☎(098)854-1124(代)  
A 平日 7:00~22:00 振込○  
M 休日 9:00~20:00 振込△

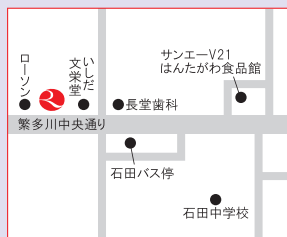

**石田出張所** (郵) 外国D 視覚  
 〒902-0071 那覇市繁多川11-6-18  
 ☎ (098)854-1137(代)  
 A 平日 7:00~22:00 振込○  
 M 休日 9:00~20:00 振込△



**小禄支店** 外国A 視覚  
 〒901-0151 那覇市鏡原町34-47  
 ☎ (098)857-2101(代)  
 A 平日 7:00~22:00 振込○  
 M 休日 9:00~20:00 振込△



**田原支店** 外国C 視覚  
 〒901-0156 那覇市字田原229-1  
 ☎ (098)857-0391(代)  
 ATM 平日 8:45~18:00 振込○



**金城支店** 外国D 視覚  
 〒901-0155 那覇市金城5-4-11  
 ☎ (098)858-3933(代)  
 A 平日 7:00~22:00 振込○  
 M 休日 9:00~20:00 振込△



**安謝支店** 外国A  
 〒900-0002 那覇市曙3-2-1  
 ☎ (098)861-2011(代)  
 A 平日 7:00~22:00 振込○  
 M 休日 9:00~20:00 振込△



**安謝市場出張所** 視覚  
 〒900-0003 那覇市字安謝248-9  
 ☎ (098)861-7116(代)  
 ATM 平日 8:45~18:00 振込○



**那覇新都心支店** 外国A 視覚  
 〒900-0004 那覇市銘対2-2-1  
 ☎ (098)864-2233(代)  
 A 平日 7:00~22:00 振込○  
 M 休日 9:00~20:00 振込○



**古島支店** 外国C  
 〒902-0061 那覇市古島2-28-3  
 ☎ (098)886-1217(代)  
 A 平日 7:00~22:00 振込○  
 M 休日 9:00~20:00 振込△



**首里支店** 外国A  
 〒903-0805 那覇市首里鳥堀町1-20  
 ☎ (098)886-1125(代)  
 A 平日 7:00~22:00 振込○  
 M 休日 9:00~20:00 振込△

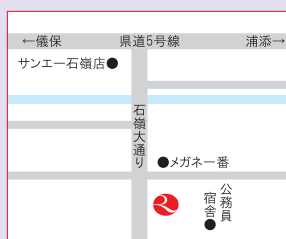

**石嶺支店** 外国C 視覚  
 〒903-0804 那覇市首里石嶺町4-44  
 ☎ (098)886-2211(代)  
 A 平日 7:00~22:00 振込○  
 M 休日 9:00~20:00 振込△



**古波蔵支店** 外国B  
 〒900-0024 那覇市古波蔵3-19-1  
 ☎ (098)854-1113(代)  
 A 平日 7:00~22:00 振込○  
 M 休日 9:00~20:00 振込△



**国場支店** 外国B  
 〒902-0075 那覇市字国場272-1  
 ☎ (098)854-0225(代)  
 A 平日 7:00~22:00 振込○  
 M 休日 9:00~20:00 振込△



**豊見城支店** 外国C  
 〒901-0243 豊見城市字上田552-1  
 ☎ (098)856-0220(代)  
 A 平日 7:00~22:00 振込○  
 M 休日 9:00~20:00 振込△



**糸満支店** 外国A  
 〒901-0361 糸満市字糸満1021  
 ☎ (098)994-4141(代)  
 A 平日 7:00~22:00 振込○  
 M 休日 9:00~20:00 振込△



**西崎支店** 外国A 視覚  
 〒901-0305 糸満市西崎6-5-6  
 ☎ (098)992-5858(代)  
 A 平日 7:00~22:00 振込○  
 M 休日 9:00~20:00 振込△



**南風原支店** 外国C  
 〒901-1111 南風原町字兼城206番  
 ☎ (098)889-2821(代)  
 A 平日 7:00~22:00 振込○  
 M 休日 9:00~20:00 振込△

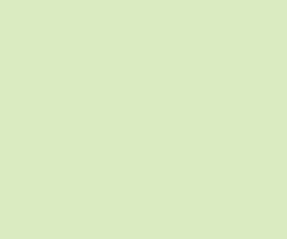

**与那原支店** 外国A 視覚  
 〒901-1303 与那原町字与那原3080  
 ☎ (098)945-2213(代)  
 A 平日 7:00~22:00 振込○  
 M 休日 9:00~20:00 振込△



**佐敷支店** 外国D 視覚  
 〒901-1414 南城市佐敷津波古929-2  
 ☎ (098)947-3825(代)  
 A 平日 7:00~22:00 振込○  
 M 休日 9:00~20:00 振込△

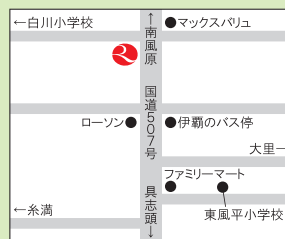

**東風平支店** 外国B  
 〒901-0405 八重瀬町字伊覇227  
 ☎ (098)998-6530(代)  
 A 平日 7:00~22:00 振込○  
 M 休日 9:00~20:00 振込△

南部 (7カ店)

浦添市(6カ店)



**浦添支店** 外国A 視覚  
〒901-2127 浦添市屋富祖3-33-1  
☎ (098)879-1511(代)  
平日 7:00~22:00 振込○  
休日 9:00~20:00 振込△



**牧港支店** 外国A  
〒901-2131 浦添市牧港1-10-1  
☎ (098)877-0114(代)  
平日 7:00~22:00 振込○  
休日 9:00~20:00 振込△



**内間支店** 外国C 視覚  
〒901-2125 浦添市宮城5-2-1  
☎ (098)879-2003(代)  
平日 7:00~22:00 振込○  
休日 9:00~20:00 振込△

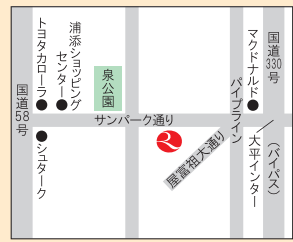

**城間支店** 外国A  
〒901-2133 浦添市城間2-5-2-101  
☎ (098)878-3121(代)  
平日 7:00~22:00 振込○  
休日 9:00~20:00 振込△

宜野湾市(4カ店)



**普天間支店** 外国A 視覚  
〒901-2202 宜野湾市普天間1-9-1  
☎ (098)892-1141(代)  
平日 7:00~22:00 振込○  
休日 9:00~20:00 振込△



**宜野湾支店** 外国A  
〒901-2211 宜野湾市宜野湾1-5-3  
☎ (098)893-2231(代)  
平日 7:00~22:00 振込○  
休日 9:00~20:00 振込△

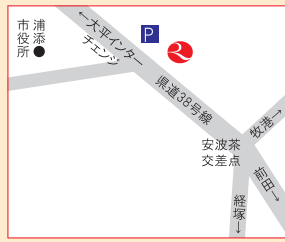

**安波茶支店** 外国C 視覚  
〒901-2114 浦添市安波茶2-18-1  
☎ (098)878-1031(代)  
平日 7:00~22:00 振込○  
休日 9:00~20:00 振込△



**商業団地支店** 外国A  
〒901-2123 浦添市西洲2-6-6  
☎ (098)876-2355(代)  
ATM 平日 8:45~18:00 振込○



**真栄原支店** 外国D 視覚  
〒901-2215 宜野湾市真栄原2-3-1  
☎ (098)897-2872(代)  
平日 7:00~22:00 振込○  
休日 9:00~20:00 振込△



**大謝名支店** 外国A 視覚  
〒901-2225 宜野湾市大謝名1-2-3  
☎ (098)897-5101(代)  
平日 7:00~22:00 振込○  
休日 9:00~20:00 振込△



**泡瀬支店** 外国A 視覚  
〒904-2171 沖縄市高原5-15-7  
☎ (098)938-5560(代)  
平日 7:00~22:00 振込○  
休日 9:00~20:00 振込△

沖縄市(4カ店)



**コザ支店** 外国A 視覚  
〒904-0004 沖縄市中央1-1-10  
☎ (098)938-8811(代)  
平日 7:00~22:00 振込○  
休日 9:00~20:00 振込○



**コザ十字路支店** 外国A 視覚  
〒904-2153 沖縄市字美里777-1  
☎ (098)939-1144(代)  
平日 7:00~22:00 振込○  
休日 9:00~20:00 振込△



**諸見支店** 外国C 視覚  
〒904-0032 沖縄市諸見里3-1-9  
☎ (098)932-8181(代)  
平日 7:00~22:00 振込○  
休日 9:00~20:00 振込△



**北中城支店** 外国C  
〒901-2311 北中城村字喜舎場267-1  
☎ (098)935-3501(代)  
平日 7:00~22:00 振込○  
休日 9:00~20:00 振込△

中・北部(15カ店)



**西原支店** 外国A  
〒903-0102 西原町字嘉手納76-2  
☎ (098)945-4006(代)  
平日 7:00~22:00 振込○  
休日 9:00~20:00 振込△

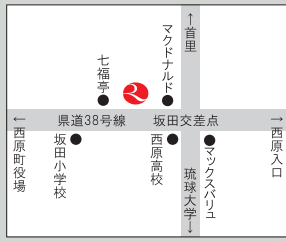

**坂田支店** 外国B  
〒903-0117 西原町字翁長498-12  
☎ (098)945-9445(代)  
平日 7:00~22:00 振込○  
休日 9:00~20:00 振込△

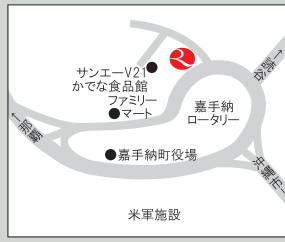

**嘉手納支店** 外国A  
〒904-0203 嘉手納町字嘉手納463 新町1号館棟101  
☎ (098)956-1122(代)  
平日 7:00~22:00 振込○  
休日 9:00~20:00 振込△



**読谷支店** 外国C  
〒904-0303 読谷村字伊良皆267-1  
☎ (098)956-1181(代)  
平日 7:00~22:00 振込○  
休日 9:00~20:00 振込△





**北谷支店** 外国A 視覚  
〒904-0103 北谷町字桑江614-4  
☎ (098)936-3141(代)  
A 平日 7:00~22:00 振込○  
M 休日 9:00~20:00 振込△



**具志川支店** 外国A 視覚  
〒904-2214 うるま市字安慶名279  
☎ (098)972-4171(代)  
A 平日 7:00~22:00 振込○  
M 休日 9:00~20:00 振込△



**赤道支店** 外国C 視覚  
〒904-2245 うるま市字赤道2-15  
☎ (098)973-4944(代)  
A 平日 7:00~22:00 振込○  
M 休日 9:00~20:00 振込△



**屋慶名支店** 外国D 視覚  
〒904-2304 うるま市与那城屋慶名1131-3  
☎ (098)978-3333(代)  
ATM 平日 8:45~18:00 振込○



**石川支店** 外国A 視覚  
〒904-1106 うるま市石川2-23-6  
☎ (098)965-1212(代)  
A 平日 7:00~22:00 振込○  
M 休日 9:00~20:00 振込△



**金武支店** 外国A 視覚  
〒904-1201 金武町字金武518  
☎ (098)968-2125(代)  
A 平日 7:00~22:00 振込○  
M 休日 9:00~20:00 振込△



**名護支店** 外国A 視覚  
〒905-0017 名護市大中1-11-1  
☎ (0980)52-2816(代)  
A 平日 7:00~22:00 振込○  
M 休日 9:00~20:00 振込○



**大宮支店** 外国D 視覚  
〒905-0015 名護市大南2-7-5  
☎ (0980)52-0031(代)  
A 平日 7:00~22:00 振込○  
M 休日 9:00~20:00 振込△



**本部支店** 外国C 視覚  
〒905-0214 本部町字渡久地4  
☎ (0980)47-2600(代)  
A 平日 7:00~22:00 振込○  
M 休日 9:00~20:00 振込△



**今帰仁出張所** 外国D  
〒905-0401 今帰仁村字仲宗根264  
☎ (0980)56-2301(代)  
A 平日 7:00~22:00 振込○  
M 休日 9:00~20:00 振込△



**久米島支店** 外国C  
〒901-3124 久米島町字仲泊1048  
☎ (098)985-2012(代)  
A 平日 8:45~20:00 振込○  
M 休日 9:00~18:00 振込△



**宮古支店** 外国A 視覚  
〒906-0012 宮古島市平良字西里240-2  
☎ (0980)72-2251(代)  
A 平日 7:00~22:00 振込○  
M 休日 9:00~20:00 振込△

県外・離島(4カ店)

りゅうぎんの主なフリーコール

商品やサービスについては  
預金商品・ビジネスローン相談ダイヤル

☎ 0120-19-8689

個人ローンについては  
ダイレクトバンキングセンター

☎ 0120-38-8689

お客さま相談ダイヤル ☎ 0120-44-1212



**八重山支店** 外国A 視覚  
〒907-0004 石垣市登野城2-7  
☎ (0980)82-6121(代)  
A 平日 7:00~22:00 振込○  
M 休日 9:00~20:00 振込△



**東京支店**  
〒101-0046  
東京都千代田区神田多町2-2-16  
神田21ビル4階  
☎ (03)5296-8611(代)  
ATM 平日 9:00~15:00 振込△

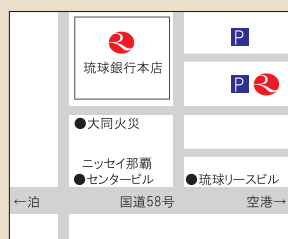

**那覇ローンセンター**  
〒900-0015 那覇市久茂地1-9-17  
(りゅうぎん本店駐車場)  
☎ 0120-41-1924



**牧港ローンセンター**  
〒901-2131 浦添市牧港1-10-1  
(りゅうぎん牧港支店2階)  
☎ 0120-19-6154

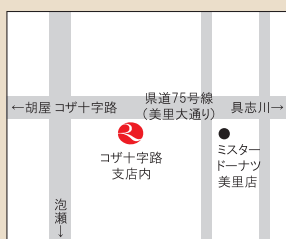

**中部ローンセンター**  
〒904-2153 沖縄市字美里777-1  
(りゅうぎんコザ十字路口支店内)  
☎ 0120-41-1983



**北部ローンセンター**  
〒905-0017 名護市大中1-11-1  
(りゅうぎん名護支店3階)  
☎ 0120-41-1016

住宅ローンセンター

※平成18年7月5日より、県外より沖縄へ移住を希望するお客様への利便性向上を図るため「りゅうぎん東京住宅ローンセンター」を東京支店内に設置しています。

# りゅうぎん キャッシュサービス ATMネットワーク

- 1.当座預金への入金は、平日16時前に限ります。
- 2.土・日・祝日の入金および記帳は、普通預金に限ります。
- 3.当座預金宛のお振り込みは、平日16時以降ならびに土・日・祝日は翌日扱いです(他行宛振込は、平日15時以降ならびに土・日・祝日は翌日扱いです)。
- 4.(振込)欄の△は、キャッシュカードを利用してお振り込みができます(現金でのお振り込みはできません)。×は、お振り込みができません。
- 5.㊟は視覚障がい者用ATM設置。

(平成23年6月末現在)

店舗一覧

	店舗名	稼働時間		稼働時間	店舗名	稼働時間		稼働時間					
		平日(振込)	土・日・祝日(振込)			平日(振込)	土・日・祝日(振込)						
那覇市	パレット1F、B1F	8:00-22:00△	9:00-20:00△		嘉手納町	ネーブルカテナ	9:00-21:00△	9:00-20:00△	北中城村	サンエー島袋店	9:00-22:00△	9:00-20:00△	
	若狭出張所	7:00-22:00△	9:00-20:00△			嘉手納町役場	8:00-18:00×						
	かねひで西町店	8:00-22:00△	9:00-20:00△			沖縄市	マックスバリュ知花店	7:00-22:00△	9:00-20:00△	中城村	ヨナシロ中城モール	9:00-21:00△	9:00-20:00△
	栄町りうぼう	7:00-22:00△	9:00-20:00△		サンエー知花店		7:00-22:00△	9:00-20:00△	サンエーなかぐすく		9:00-24:00△	9:00-20:00△	
	那覇市立病院	8:00-20:00△	9:00-19:00△		サンエー山内		9:00-22:00△	9:00-20:00△	西原町	ザ ビッグ 西原店 ㊟	7:00-22:00△	9:00-20:00△	
	三原りうぼう	7:00-22:00△	9:00-20:00△		サンエー照屋店		9:00-22:00△	9:00-20:00△		琉大附属病院 ㊟	8:00-19:00△	9:00-18:00△	
	首里りうぼう	9:00-22:00△	9:00-20:00△		かねひで越来店 ㊟		7:00-22:00△	9:00-20:00△		琉球大学生協 ㊟	9:30-19:00△		
	イオン那覇店1F、4F	9:00-22:00△	9:00-20:00△		かねひでコザナ十字路店		8:00-22:00△	9:00-20:00△		ニューマン	9:00-20:00△	9:00-20:00△	
	産業支援センター	7:00-22:00△	9:00-20:00△		中部徳洲会病院		9:00-18:00△	9:00-18:00△		サンエー西原シティ1F、3F	9:00-22:00△	9:00-20:00△	
	泉崎りうぼう ㊟	9:00-22:00△	9:00-20:00△		ショッパーズ泡瀬店		9:00-22:00△	9:00-20:00△	与那原町	かねひで与那原店	8:00-22:00△	9:00-20:00△	
	那覇空港	7:00-22:00△	9:00-20:00△		サンエー宮里店		7:00-22:00△	9:00-20:00△		マリンプラザあかり浜 ㊟	9:00-22:00△	9:00-20:00△	
	那覇空港国際線ビル	8:00-21:00×	9:00-17:00×		コープ美里		9:00-22:00△	9:00-20:00△		南城市	マックスバリュ佐敷店	7:00-22:00△	9:00-20:00△
	浮島通り	7:00-22:00△	9:00-20:00△		ブラザハウスSC ㊟		9:00-22:00△	9:00-20:00△					
	コープ寒川	7:00-22:00△	9:00-20:00△		沖縄市役所 ㊟		8:00-18:00△						
	ココストア三原店	7:00-22:00△	9:00-20:00△		サンエー中の町タウン		9:00-24:00△	9:00-20:00△	南風原町	ショッピングセンター丸大	9:00-22:00△	9:00-20:00△	
	サンエーつばがわ店	9:00-22:00△	9:00-20:00△		サンエーV21あわせ		9:00-25:00△	9:00-20:00△		サンエーつかざんシティ	9:00-22:00△	9:00-20:00△	
	かねひで小禄店 ㊟	7:00-22:00△	9:00-20:00△		サンエーV21こじや		9:00-25:00△	9:00-20:00△		マックスバリュ一日橋店	7:00-22:00△	9:00-20:00△	
	与儀ニュータウン	9:00-22:00△	9:00-20:00△		うるま市		マックスバリュ具志川田場店	7:00-22:00△		9:00-20:00△	イオン南風原SC	9:00-22:00△	9:00-20:00△
	天久りうぼう薬市	7:00-22:00△	9:00-20:00△				サンエー具志川店 ㊟	9:00-22:00△		9:00-20:00△	かねひで津嘉山店	7:00-22:00△	9:00-20:00△
	三越	9:30-21:00△	9:30-20:00△		県立中部病院 ㊟	7:00-22:00△	9:00-20:00△	豊見城団地		7:00-22:00△	9:00-20:00△		
	国場りうぼう ㊟	7:00-22:00△	9:00-20:00△		うるま市役所	8:00-18:00×		あしびなー		7:00-22:00△	9:00-20:00△		
	コープこくば	9:00-22:00△	9:00-20:00△		サンエー赤道ショッピングタウン	9:00-21:00×	9:00-17:00×	マックスバリュ豊見城店		7:00-22:00△	9:00-20:00△		
	サンエー大名店	8:00-22:00△	9:00-20:00△		サンエー石川ショッピングタウン	9:00-22:00△	9:00-20:00△	豊崎TOMITON		9:00-22:00△	9:00-20:00△		
	儀保出張所	7:00-22:00△	9:00-20:00△		マックスバリュ石川店	7:00-22:00△	9:00-20:00△	サンエーV21ぎぼ		9:00-25:00△	9:00-20:00△		
	ザ ビッグ 小禄店	7:00-22:00△	9:00-20:00△		サンエー与勝シティ	9:00-22:00△	9:00-20:00△	糸満市	丸大糸満店	7:00-22:00△	9:00-20:00△		
	マックスバリュ安謝店 ㊟	9:00-22:00△	9:00-20:00△		うるまシティプラザ	9:00-22:00△	9:00-20:00△		サンブラザいとまん ㊟	10:00-20:00△	10:00-20:00△		
	サンエー那覇インプレイス1F、3F	9:00-22:00△	9:00-20:00△		名護市	県立北部病院 ㊟	9:00-18:00△		糸満市役所	9:00-18:00△			
	あぶるるタウン	9:00-22:00△	9:00-20:00△			名桜ボウル	7:00-22:00△	9:00-20:00△	サンエー糸満ロードSC	9:00-21:00×	9:00-17:00×		
	DFS GALLERIA	11:00-22:00△	11:00-20:00△			サンエー為又シティ	9:00-22:00△	9:00-20:00△	サンエーV21にしざき	9:00-25:00△	9:00-20:00△		
	サンエーV21たから	9:00-24:00△	9:00-20:00△			サンエー東江ショッピングタウン	9:00-22:00△	9:00-20:00△	サンエーしおさきシティ	9:00-22:00△	9:00-20:00△		
サンエーV21じょうがく	9:00-25:00△	9:00-20:00△		名護バスターミナル前		7:00-22:00△	9:00-20:00△	久米島町	仲里出張所	9:00-17:00△			
協同病院 ㊟	9:00-20:00△	9:00-20:00△		名護バイパス為又 ㊟		7:00-22:00△	9:00-20:00△		宮古島市	サンエーショッピングタウン宮古	7:00-22:00△	9:00-20:00△	
沖縄大学前 ㊟	7:00-22:00△	9:00-20:00△		マックスバリュなご店		8:00-21:00×	9:00-17:00×	サンエーカマメルズ		9:00-22:00△	9:00-20:00△		
カフナ旭橋C街区	7:00-22:00△	9:00-20:00△		名護市役所		9:30-17:00△		宮古島市役所		9:00-17:00△			
浦添市	浦添総合病院	9:00-18:00△	9:00-18:00△			名桜大学	9:30-17:00△		宮古空港	8:00-21:00×	9:00-17:00×		
	浦添市役所	8:00-18:00△				イオン名護SC	9:00-22:00△	9:00-20:00△	かねひで宮古店	9:00-22:00△	9:00-20:00△		
	丸大牧港店	7:00-22:00△	9:00-20:00△			北部地区医師会病院	9:00-19:00△		石垣市	かねひで石垣店	9:00-22:00△	9:00-20:00△	
	浦添ショッピングセンター	9:00-22:00△	9:00-20:00△		サンエーV21いさかわ	9:00-22:00△	9:00-20:00△	サンエー石垣シティ		9:00-22:00△	9:00-20:00△		
	コープ牧港	9:00-22:00△	9:00-20:00△		道の駅許田	7:00-22:00△	9:00-20:00△	石垣市役所		9:00-17:00△			
	マックスバリュ伊祖店 ㊟	7:00-22:00△	9:00-20:00△		金武町	マックスバリュ金武店	9:00-22:00△	9:00-20:00△	マックスバリュ新川店	10:00-20:00△	10:00-19:00△		
	サンエーうらにし店	9:00-22:00△	9:00-20:00△			読谷村	かねひで読谷店	9:00-21:00△	9:00-20:00△	県立八重山病院	9:00-19:00△		
	サンエーマチナト	9:00-22:00△	9:00-20:00△		読谷村役場		8:00-18:00×		登野城1番地	9:00-17:00△			
浦西りうぼう	9:00-22:00△	9:00-20:00△		マックスバリュ読谷店	7:00-22:00△		9:00-20:00△						
サンエーV21みやぎ	9:00-25:00△	9:00-20:00△		北谷町									
サンエーV21まきみなど	9:00-25:00△	9:00-20:00△											
サンエー経塚シティ(1F) ㊟	9:00-22:00△	9:00-20:00△											
サンエー経塚シティ(地下)	9:00-24:00△	9:00-20:00△											
宜野湾市	サンフティーマ	9:00-22:00△	9:00-20:00△										
	かねひで真志喜店	7:00-22:00△	9:00-20:00△										
	宜野湾市役所	8:00-18:00×											
	沖縄国際大学	9:30-17:00×											
サンエー大山シティ	9:00-22:00△	9:00-20:00△											
サンエーV21ながた	9:00-25:00△	9:00-20:00△											
サンエーV21まえはら	9:00-25:00△	9:00-20:00△											
ユニオン宇地泊	7:00-22:00△	9:00-20:00△											
北谷町	イオン北谷店	9:00-22:00△	9:00-20:00△										
	かねひで美浜店	7:00-22:00△	9:00-20:00△										
	サンエーハンビータウン	9:00-22:00△	9:00-20:00△										
	北谷町役場	8:00-18:00×											
サンエー北谷はまがわ ㊟	9:00-22:00△	9:00-20:00△											

## キャッシュカードの紛失・盗難などについてのお問い合わせ

ATMはつとライン ☎ 0120-49-8689 受付時間: 銀行窓口営業日の午前7時~午前9時/午後6時~翌日の午前2時/土・日・祝日は午前9時~午後8時

**りゅうぎん コンビニATM** 県内のファミリーマート、ローソンでサービスがご利用できます。

- りゅうぎん コンビニATMご利用時間 : 平日/7:00~翌日2:00 土・日・祝日/9:00~20:00
- 提携金融機関のキャッシュカードご利用時間: 各金融機関により異なります。
- その他金融機関のキャッシュカードご利用時間: 平日/8:00~21:00 土・日・祝日/9:00~17:00

- (注) 1.コンビニATMでは通帳の記帳はご利用できません(通帳の利用ができません)。  
 2. 振込ご利用の場合、キャッシュカードによる振替操作となり、現金は受け付けできません。  
 3. 毎週月曜日および祝日の翌日が平日の場合は、午前0時~午前7時まで、また祝日の翌日が土・日曜日の場合は、午前0時~午前9時まではご利用になれません。

# 資料編

## INDEX 資料編目次

■ 連結情報	営業の概況	42
	事業の内容	43
	主要な経営指標等の推移	44
	連結財務諸表	45
■ 単体情報	組織図	54
	財務諸表	55
	業務粗利益の状況	60
	受取・支払利息の分析	62
	預金科目別平均残高	63
	貸出金科目別平均残高	64
	有価証券平均残高	66
	有価証券関係	67
	デリバティブ取引関係	69
■ 自己資本情報	信用リスクに関する事項	70
	連結自己資本の構成に関する事項	72
	単体自己資本の構成に関する事項	78
■ 信託業務		86
■ コーポレート・データ	大株主、役員	87

当行は、銀行法第20条に基づき作成した貸借対照表および損益計算書並びに連結貸借対照表および連結損益計算書について、会社法第396条第1項による新日本有限責任監査法人の監査を受けております。

当行は、財務諸表(貸借対照表、損益計算書、株主資本等変動計算書)および連結財務諸表(連結貸借対照表、連結損益計算書、連結包括利益計算書、連結株主資本等変動計算書、連結キャッシュ・フロー計算書)について、金融商品取引法第193条の2第1項の規定に基づき、新日本有限責任監査法人の監査証明を受けております。

## ■ 営業の概況

### ・業績

当連結会計年度の国内経済は、おもにアジア向けの輸出に支えられ、年を通してみると概ね持ち直しの動きが続いたものの、平成23年3月11日に発生した東日本大震災の影響により年度の最終盤には持ち直しの動きが弱まり、先行きの経済・社会に与える震災の影響が強く懸念される状況となりました。

県内経済は、食料品や衣料品などの非耐久消費財が年後半には底堅く推移するなど個人消費は一部で持ち直しの動きが続いたものの、建設が公共・民間工事ともに低水準で推移したことから弱含みの状況が続き、観光が景気の先行き不透明感による節約志向や羽田空港の国際化による海外旅行需要の高まりなどにより年度後半に弱含んだことから、全体としては後退の動きとなりました。東日本大震災の発生による当行グループへの直接的な被害はありませんでしたが、震災発生後には沖縄県への入域観光客数が大幅に減少するなど、震災は年度末にかけた沖縄経済にも大きな影響を与えました。

このような環境のもと、平成22年4月に「さらなる飛躍に向けた経営基盤の拡充」を経営目標とする中期経営計画「RISING PLAN 2010」をスタートさせ、中期経営計画初年度にあたる平成22年度は、年度目標として「営業・人材・機能革新のスピーディーな実践」を掲げ、チャネルインフラの拡充、預金・預り資産販売の強化、法人取引における営業力の強化などに取り組んだほか、中小企業者を中心とした資金繰り支援に積極的に取り組みました。また、平成22年7月には、第一種優先株式(公的優先株式)の取得および消却を実施し、公的資金の返済を完了しました。

主な取り組み実績は以下のとおりです。

チャネルインフラの拡充については、平成22年7月、沖縄県内のファミリーマート、ローソンのほぼ全店にATMを設置し、沖縄県内での圧倒的なATMネットワークを構築することで、お客さまとの接点拡大、利便性の格段の向上を図りました。拡充したATMネットワークの利便性を広くお客さまへお知らせするためのテレビCMを放送したほか、給与振込キャンペーンの実施により利便性向上をアピールしました。また、平成23年2月には、個人特化型のミニ店舗「りゅうぎんハロープラザ石田店」(正式名称:寄宮支店石田出張所)を開設しました。同店は、店内に総合受付窓口を設置し、店長自らがお客さまのご要望に応じて、窓口へのご案内やご相談を承る新しいスタイルの店舗であり、多様化するお客さまの資産運用ニーズに応えるための営業基盤を拡大しました。

預金の状況、預り資産の販売については、お客さまのライフステージにあわせ最適な金融商品・サービスを提供するライフプラン営業を展開し、個人取引基盤の一層の拡充を図りました。また、平成21年度より、女性の視点を商品・サービスの開発に活かすことを目的に、営業店に所属する女性行員による女性プロジェクトチーム「チーム・サンフラワー」を設置し、カスタマーセントリック(顧客中心主義)の視点に立った商品・サービスの開発に取り組んでおります。平成22年12月には女性プロジェクトチームが企画した「くじつき琉神マブヤー幸運の定期預金」を発売するなど、お客さまの多様なニーズにお応えしております。

預り資産の販売に関しては、新たに、国内公社債・海外債券等を投資対象とするものやアジア・オセアニア地域の好配当株式を投資対象とする投資信託商品をラインナップに加え、幅広いお客さまのニーズに対応した品揃えとしました。

法人取引における営業力の強化については、「TKC月次決算応援ローン」や「ドクターズサポートローン」などのお客さまのニーズに即した新商品を発売することで、多様な資金調達手段を提供しました。また、公認会計士、税理士などの専門家派遣サービスを開始し、お客さまの経営課題に対し、お客さま、専門家、当行が一体となって解決に取り組んでいく態勢を構築しました。また、「地方銀行フードセレクション2010」へ参加し、お客さまの販路拡大支援に取り組むなど、問題解決型金融機能を提供しました。

金融機能の円滑化については、地域金融機関としてさらなる金融仲介機能を発揮していくために「金融円滑化に関する基本方針」に基づき、お客さまからの新規お借り入れや条件の変更などのご相談に対して全営業店、ローンセンターにおいて適切かつ迅速に対応しました。

この結果、当連結会計年度末における業績は以下のとおりとなりました。

業容面では、預金の期末残高は、新たな定期預金商品の販売が順調に推移し個人預金が増加したことに加え、法人・公金預金ともに順調に推移したことで前連結会計年度末比1,134億円増加の1兆6,331億円と初めて1兆6,000億円を超えました。貸出金の期末残高は、クレジットカード業務等を行う連結子会社の貸出金が減少したことから前連結会計年度末比10億円減少の1兆2,080億円となりました。有価証券の期末残高は、国債を中心に積み増したことで、前連結会計年度末比809億円増加の3,655億円となりました。

収益面では、経常収益が、比較的低金利の住宅ローンや地公体向け貸出が増加したことから貸出金利息が減少し、また、市場金利の低下により有価証券利息・配当金が減少したことなどから、前期比10億36百万円減少の396億34百万円となりました。

一方、経常費用は、好調な預金推移を背景とした預金利息の増加、営業経費の増加などがありましたが、貸倒引当金繰入額や貸出金償却額が減少したことなどから、前期比11億87百万円減少の326億66百万円となりました。

この結果、経常利益は前期比1億50百万円増加の69億68百万円、当期純利益は前期比4億62百万円減少の43億36百万円となりました。

### ・キャッシュ・フロー

現金及び現金同等物の期末残高は、前連結会計年度末比1億62百万円増加の262億39百万円となりました。

営業活動によるキャッシュ・フローは、預金の増加などにより799億82百万円の収入(前期は391億87百万円の収入)となりました。

投資活動によるキャッシュ・フローは、債券等を中心とした有価証券の取得などにより809億63百万円の支出(前期は384億69百万円の支出)となりました。

財務活動によるキャッシュ・フローは、自己株式の取得により60億27百万円の支出がありましたが、劣後特約付社債の発行による79億53百万円の収入により12億6百万円の収入(前期は4億8百万円の支出)となりました。

## ■ 事業の内容

当行グループは、銀行業の単一セグメントであるため、事業部門別に記載しています。

当行グループは、当行、子会社5社および関連会社1社で構成され、銀行業務を中心に、クレジットカード業務、信用保証業務などの金融サービスを提供しています。

### 【銀行業務】

当行の本店ほか支店57カ店、出張所13カ所において、預金業務、貸出業務、内国為替業務、外国為替業務などを取り扱い、県内中小企業ならびに個人の資金ニーズに対して安定的に資金を供給し、沖縄県における中核的金融機関として、金融システムの安定さらには県経済の発展に寄与しております。また、当行の資金証券部門においては、県内の投資ニーズに対応するため、商品有価証券売買業務、投信窓販業務を取り扱うとともに、有価証券投資業務では預金の支払準備および資金運用のため国債、地方債、社債、株式、その他証券に投資しております。

### 【クレジットカード業務】

株式会社りゆうぎんディーシーは、クレジットカード業務を通して、加盟店・個人に対する簡便な決済手段と消費者金融サービスを提供しております。

### 【信用保証業務】

りゆうぎん保証株式会社は、住宅ローンなどの保証業務を行い、当行顧客に対する円滑な資金供給に資しております。

### 【その他業務】

りゆうぎんビジネスサービス株式会社においては現金精査整理業務、りゆうぎんオフィスサービス株式会社においては事務集中業務、株式会社りゆうぎん総合研究所においては産業、経済、金融に関する調査研究業務、株式会社琉球リースにおいてはリース業務を行っております。

以上に述べた事項を事業系統図によって示すと次のとおりであります。

（☆は連結子会社、●は持分法適用会社）

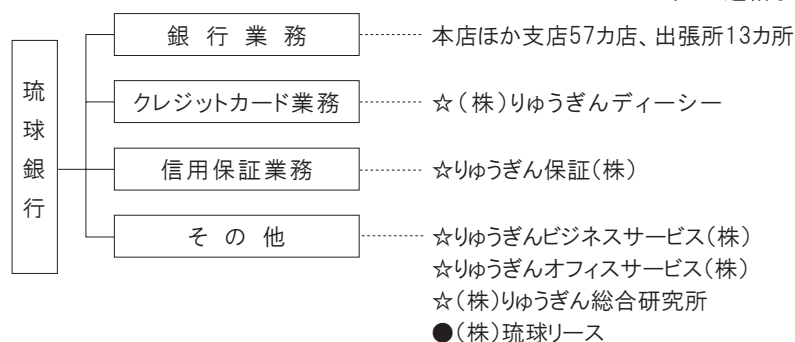

■ 主要な経営指標等の推移

(単位:百万円)

	平成18年度 自平成18年4月1日 至平成19年3月31日	平成19年度 自平成19年4月1日 至平成20年3月31日	平成20年度 自平成20年4月1日 至平成21年3月31日	平成21年度 自平成21年4月1日 至平成22年3月31日	平成22年度 自平成22年4月1日 至平成23年3月31日
連結経常収益	42,195	43,403	41,850	40,671	39,634
うち連結信託報酬	3	0	0	0	0
連結経常利益	8,481	2,979	1,714	6,817	6,968
連結当期純利益	5,824	1,345	3,295	4,799	4,336
連結包括利益	—	—	—	—	3,826
連結純資産額	78,812	75,705	80,380	87,820	84,902
連結総資産額	1,514,692	1,530,520	1,543,475	1,648,901	1,768,482
1株当たり純資産額	1,695.51円	1,721.16円	1,861.13円	2,044.00円	2,118.47円
1株当たり当期純利益金額	187.85円	32.23円	81.65円	119.97円	110.48円
潜在株式調整後 1株当たり当期純利益金額	156.92円	29.66円	72.08円	106.39円	106.57円
自己資本比率	5.1%	4.8%	5.1%	5.23%	4.70%
連結自己資本比率 (国内基準)	9.41%	8.77%	9.81%	10.69%	10.23%
連結自己資本利益率	10.2%	1.9%	4.6%	6.13%	5.30%
連結株価収益率	14.67倍	27.55倍	9.97倍	8.77倍	8.59倍
営業活動による キャッシュ・フロー	14,241	△57,222	33,979	39,187	79,982
投資活動による キャッシュ・フロー	△18,929	60,891	△35,432	△38,469	△80,963
財務活動による キャッシュ・フロー	△11,210	△465	△410	△408	1,206
現金及び現金同等物 の期末残高	24,520	27,676	25,804	26,076	26,239
従業員数 [外、平均臨時従業員数]	1,278人 [364人]	1,276人 [382人]	1,280人 [389人]	1,266人 [395人]	1,273人 [423人]
信託財産額	84	30	3	1	1

(注)

1. 当行及び連結子会社の消費税及び地方消費税の会計処理は、税抜方式によっております。
2. 「1株当たり純資産額」、「1株当たり当期純利益金額」及び「潜在株式調整後1株当たり当期純利益金額」(以下、「1株当たり情報」という。)の算定に当たっては、「1株当たり当期純利益に関する会計基準」(企業会計基準第2号)及び「1株当たり当期純利益に関する会計基準の適用指針」(企業会計基準適用指針第4号)を適用しております。
3. 自己資本比率は、(期末純資産の部合計-期末少数株主持分)を期末資産の部の合計で除して算出しております。
4. 連結自己資本比率は、銀行法第14条の2の規定に基づく平成18年金融庁告示第19号に定められた算式に基づき算出しております。当行は、国内基準を採用しております。
5. 信託財産額は、「金融機関の信託業務の兼営等に関する法律」に基づく信託業務に係るものを記載しております。なお、該当する信託業務を営む会社は提出会社1社です。
6. 自己資本比率、連結自己資本利益率について、平成20年度までは決算短信と平仄をとり、小数点第2位を四捨五入し小数点第1位まで表示しておりましたが、平成21年度から小数点第3位以下を切り捨て小数点第2位まで表示しております。

■ 子会社等の状況

平成23年6月28日現在

(単位:百万円、%)

会社名	所在地	主要な事業の内容	設立年月日	資本金	当行議決権比率	子会社等議決権比率
りゆうぎんビジネスサービス(株) 社長 榊原周二	那覇市久茂地1丁目9番17号 TEL098-863-4572	現金精査整理	昭和58年9月16日	10	100.00 (完全連結)	—
りゆうぎんオフィスサービス(株) 社長 真境名由規	浦添市内間4丁目1番1号 TEL098-876-7130	事務集中	平成11年6月18日	10	100.00 (完全連結)	—
(株)りゆうぎん総合研究所 社長 佐喜真實	那覇市壺川1丁目1番9号 TEL098-835-4650	産業、経済、金融に関する調査研究	平成18年6月28日	23	100.00 (完全連結)	—
(株)りゆうぎんディーシー 社長 高良幸明	那覇市久茂地1丁目7番1号 TEL098-862-1525	クレジットカード	昭和59年4月25日	195	94.86 (完全連結)	2.16
りゆうぎん保証(株) 社長 知念八寿夫	那覇市壺川1丁目1番9号 TEL098-832-1200	信用保証	昭和54年7月2日	20	5.00 (完全連結)	10.00
(株)琉球リース 社長 比嘉朝松	那覇市久茂地1丁目7番1号 TEL098-866-5500	リース	昭和47年5月10日	346	4.98 (持分法連結)	6.37

## ■ 連結貸借対照表

資産の部	(単位:百万円)	
	平成21年度 (平成22年3月31日)	平成22年度 (平成23年3月31日)
	金額	金額
現金預け金	26,725	※9 32,130
コールローン及び買入手形	70,567	112,710
買入金銭債権	1,366	923
商品有価証券	6	20
金銭の信託	2,996	2,996
有価証券	284,535	※1,9 365,521
貸出金	1,209,161	※2,3,4,5,6,7,8,9,10 1,208,066
外国為替	797	※6 866
その他資産	15,063	※9 10,600
有形固定資産	19,460	※12,13 18,996
建物	4,519	4,382
土地	13,060	※11 13,060
リース資産	—	4
その他の有形固定資産	1,880	1,549
無形固定資産	1,648	1,809
ソフトウェア	1,472	878
その他の無形固定資産	176	931
繰延税金資産	14,358	11,690
支払承諾見返	11,643	9,883
貸倒引当金	△9,429	※8 △7,731
資産の部合計	1,648,901	1,768,482

負債及び純資産の部	(単位:百万円)	
	平成21年度 (平成22年3月31日)	平成22年度 (平成23年3月31日)
	金額	金額
(負債の部)		
預金	1,519,699	※9 1,633,191
借入金	1,806	※9 1,564
外国為替	43	62
社債	10,000	※14 18,000
信託勘定借	1	※15 1
その他負債	12,451	15,138
賞与引当金	484	532
退職給付引当金	1,395	1,469
役員退職慰労引当金	214	356
睡眠預金払戻損失引当金	54	133
偶発損失引当金	208	170
再評価に係る繰延税金負債	3,077	※11 3,075
支払承諾	11,643	9,883
負債の部合計	1,561,081	1,683,579
(純資産の部)		
資本金	54,127	54,127
資本剰余金	10,043	10,043
利益剰余金	21,265	18,865
自己株式	△99	△101
株主資本合計	85,336	82,934
その他有価証券評価差額金	152	△612
繰延ヘッジ損益	0	0
土地再評価差額金	834	※11 831
その他の包括利益累計額合計	987	218
少数株主持分	1,495	1,749
純資産の部合計	87,820	84,902
負債及び純資産の部合計	1,648,901	1,768,482

## ■ 連結損益計算書

(単位:百万円)

	平成21年度	平成22年度
	自平成21年4月1日 至平成22年3月31日	自平成22年4月1日 至平成23年3月31日
	金額	金額
経常収益	40,671	39,634
資金運用収益	33,019	32,447
貸出金利息	29,961	29,632
有価証券利息配当金	2,790	2,516
コールローン利息及び買入手形利息	108	183
預け金利息	0	11
その他の受入利息	158	104
信託報酬	0	0
役員取引等収益	6,105	6,000
その他業務収益	677	530
その他経常収益	869	656
経常費用	33,853	32,666
資金調達費用	4,339	4,718
預金利息	4,067	4,452
コールマネー利息及び売渡手形利息	0	0
借入金利息	32	24
社債利息	239	242
その他の支払利息	0	0
役員取引等費用	2,431	2,806
その他業務費用	101	454
営業経費	21,968	22,603
その他経常費用	5,012	2,082
貸倒引当金繰入額	1,355	—
その他の経常費用	3,656	※1 2,082
経常利益	6,817	6,968
特別利益	1,256	1,342
固定資産処分益	—	1
貸倒引当金戻入益	—	668
償却債権取立益	1,256	673
特別損失	56	194
固定資産処分損	49	54
減損損失	7	6
資産除去債務会計基準の適用に伴う影響額	—	133
税金等調整前当期純利益	8,017	8,116
法人税、住民税及び事業税	251	351
法人税等調整額	2,697	3,172
法人税等合計	2,948	3,524
少数株主損益調整前当期純利益	—	4,592
少数株主利益	269	255
当期純利益	4,799	4,336

## ■ 連結包括利益計算書

(単位:百万円)

	平成21年度	平成22年度
	自平成21年4月1日 至平成22年3月31日	自平成22年4月1日 至平成23年3月31日
	金額	金額
少数株主損益調整前当期純利益	—	4,592
その他の包括利益	—	※1 △765
その他有価証券評価差額金	—	△765
繰延ヘッジ損益	—	△0
持分法適用会社に対する持分相当額	—	△0
包括利益	—	※2 3,826
親会社株主に係る包括利益	—	3,570
少数株主に係る包括利益	—	255

資料編(連結情報)

連結株主資本等変動計算書

(単位:百万円)

	平成21年度 自平成21年4月1日 至平成22年3月31日	平成22年度 自平成22年4月1日 至平成23年3月31日
株主資本		
前期末残高	54,127	54,127
当期変動額	—	—
当期末残高	54,127	54,127
資本剰余金		
前期末残高	10,043	10,043
連結子会社に対する持分変動に伴う自己株式処分差益相当額の増加	—	0
当期変動額合計	—	0
当期末残高	10,043	10,043
利益剰余金		
前期末残高	16,869	21,265
剰余金の配当	△403	△717
当期純利益	4,799	4,336
土地再評価差額金の取崩	0	3
自己株式の消却	—	△6,025
連結子会社及び持分法適用会社に対する持分変動に伴う剰余金の増減	—	3
当期変動額合計	4,396	△2,399
当期末残高	21,265	18,865
自己株式		
前期末残高	△96	△99
自己株式の取得	△2	△6,027
自己株式の消却	—	6,025
連結子会社及び持分法適用会社に対する持分変動に伴う自己株式の減少	—	△0
当期変動額合計	△2	△2
当期末残高	△99	△101
株主資本合計		
前期末残高	80,943	85,336
連結子会社に対する持分変動に伴う自己株式処分差益相当額の増加	—	0
剰余金の配当	△403	△717
当期純利益	4,799	4,336
土地再評価差額金の取崩	0	3
自己株式の取得	△2	△6,027
自己株式の消却	—	—
連結子会社及び持分法適用会社に対する持分変動に伴う剰余金の増減	—	3
連結子会社及び持分法適用会社に対する持分変動に伴う自己株式の減少	—	△0
当期変動額合計	4,393	△2,402
当期末残高	85,336	82,934

(単位:百万円)

	平成21年度 自平成21年4月1日 至平成22年3月31日	平成22年度 自平成22年4月1日 至平成23年3月31日
その他の包括利益累計額		
その他の有価証券評価差額金		
前期末残高	△2,651	152
当期変動額	2,804	△765
株主資本以外の項目の当期変動額(純額)	2,804	△765
当期変動額合計	2,804	△765
当期末残高	152	△612
繰延ヘッジ損益		
前期末残高	24	0
当期変動額	△24	△0
株主資本以外の項目の当期変動額(純額)	△24	△0
当期変動額合計	△24	△0
当期末残高	0	0
土地再評価差額金		
前期末残高	834	834
当期変動額	△0	△3
株主資本以外の項目の当期変動額(純額)	△0	△3
当期変動額合計	△0	△3
当期末残高	834	831
その他の包括利益累計額合計		
前期末残高	△1,791	987
当期変動額	2,779	△769
株主資本以外の項目の当期変動額(純額)	2,779	△769
当期変動額合計	2,779	△769
当期末残高	987	218
少数株主持分		
前期末残高	1,228	1,495
当期変動額	267	253
株主資本以外の項目の当期変動額(純額)	267	253
当期変動額合計	267	253
当期末残高	1,495	1,749
純資産合計		
前期末残高	80,380	87,820
当期変動額	—	0
連結子会社に対する持分変動に伴う自己株式処分差益相当額の増加	—	0
剰余金の配当	△403	△717
当期純利益	4,799	4,336
土地再評価差額金の取崩	0	3
自己株式の取得	△2	△6,027
自己株式の消却	—	—
連結子会社及び持分法適用会社に対する持分変動に伴う剰余金の増減	—	3
連結子会社及び持分法適用会社に対する持分変動に伴う自己株式の減少	—	△0
株主資本以外の項目の当期変動額(純額)	3,046	△515
当期変動額合計	7,440	△2,917
当期末残高	87,820	84,902



## ■ 連結キャッシュ・フロー計算書

(単位:百万円)

	平成21年度 自平成21年4月1日 至平成22年3月31日	平成22年度 自平成22年4月1日 至平成23年3月31日
営業活動によるキャッシュ・フロー		
税金等調整前当期純利益	8,017	8,116
減価償却費	1,730	1,641
減損損失	7	6
資産除去債務会計基準の適用に伴う影響額	—	133
持分法による投資損益(△は益)	△8	△15
貸倒引当金の増減(△)	695	△1,697
賞与引当金の増減額(△は減少)	51	48
退職給付引当金の増減額(△は減少)	124	74
役員退職慰労引当金の増減額(△は減少)	△48	142
睡眠預金払戻損失引当金の増減(△)	△21	78
偶発損失引当金の増減(△)	64	△37
資金運用収益	△33,019	△32,447
資金調達費用	4,339	4,718
有価証券関係損益(△)	406	290
為替差損益(△は益)	120	473
固定資産処分損益(△は益)	43	53
商品有価証券の純増(△)減	△4	△14
貸出金の純増(△)減	△25,927	1,094
預金の純増減(△)	103,143	113,491
借入金(劣後特約付借入金を除く)の純増減(△)	△550	△241
預け金(日銀預け金を除く)の純増(△)減	△114	△5,241
コールローン等の純増(△)減	△48,282	△41,691
外国為替(資産)の純増(△)減	△125	△68
外国為替(負債)の純増減(△)	△67	18
信託勘定借の純増減(△)	△1	0
資金運用による収入	33,377	33,080
資金調達による支出	△3,502	△3,539
その他	△969	1,783
小計	39,478	80,252
法人税等の支払額	△290	△269
営業活動によるキャッシュ・フロー	39,187	79,982
投資活動によるキャッシュ・フロー		
有価証券の取得による支出	△126,452	△166,148
有価証券の売却による収入	50,220	59,887
有価証券の償還による収入	38,571	26,576
有形固定資産の取得による支出	△482	△387
無形固定資産の取得による支出	△326	△959
有形固定資産の売却による収入	0	66
投資活動によるキャッシュ・フロー	△38,469	△80,963
財務活動によるキャッシュ・フロー		
劣後特約付社債の発行による収入	—	7,953
配当金の支払額	△403	△717
少数株主への配当金の支払額	△1	△1
自己株式の取得による支出	△2	△6,027
財務活動によるキャッシュ・フロー	△408	1,206
現金及び現金同等物に係る換算差額	△37	△62
現金及び現金同等物の増減額(△は減少)	272	162
現金及び現金同等物の期首残高	25,804	26,076
現金及び現金同等物の期末残高	26,076	※1 26,239

## ■ 連結財務諸表作成のための基本となる重要な事項(平成22年度)

## 1. 連結の範囲に関する事項

- (1)連結子会社 5社  
主要な連結子会社名は、「子会社等の状況」に記載しているため省略しました。
- (2)非連結子会社  
該当ありません。

## 2. 持分法の適用に関する事項

- (1)持分法適用の非連結子会社  
該当ありません。
- (2)持分法適用の関連会社 1社  
株式会社 琉球リース
- (3)持分法非適用の非連結子会社  
該当ありません。
- (4)持分法非適用の関連会社  
該当ありません。

## 3. 連結子会社の事業年度等に関する事項

- (1)連結子会社の決算日は次のとおりであります。  
3月末日 5社
- (2)連結される子会社は、それぞれの決算日の財務諸表により連結しております。

## 4. 会計処理基準に関する事項

- (1)商品有価証券の評価基準及び評価方法  
商品有価証券の評価は、時価法(売却原価は移動平均法により算定)により行っております。
- (2)有価証券の評価基準及び評価方法  
有価証券の評価は、満期保有目的の債券については移動平均法による償却原価法(定額法)、その他の有価証券のうち時価のあるものについては連結決算日の市場価格等に基づく時価法(売却原価は移動平均法により算定)、時価を把握することが極めて困難と認められるものについては移動平均法による原価法により行っております。  
なお、その他の有価証券の評価差額については、全部純資産直入法により処理しております。
- (3)デリバティブ取引の評価基準及び評価方法  
デリバティブ取引の評価は、時価法により行っております。
- (4)減価償却の方法  
①有形固定資産(リース資産を除く)  
当行の有形固定資産は、定額法を採用しております。また、主な耐用年数は次のとおりであります。  
建物:5~50年  
その他:3~20年  
連結子会社の有形固定資産については、資産の見積耐用年数に基づき、主として定率法により償却しております。  
②無形固定資産(リース資産を除く)  
無形固定資産は、定額法により償却しております。なお、自社利用のソフトウェアについては、当行及び連結子会社で定める利用可能期間(5年)に基づいて償却しております。  
③リース資産  
所有権移転外ファイナンス・リース取引に係る「有形固定資産」中のリース資産は、リース期間を耐用年数とした定額法によっております。なお、残存額については、リース契約上に残価保証の取決めがあるものは当該残価保証額とし、それ以外のものは零としております。
- (5)繰延資産の処理方法  
当行の社債発行費は資産として計上し、社債の償還期間にわたり定額法により償却しております。
- (6)貸倒引当金の計上基準  
当行の貸倒引当金は、予め定めている償却・引当基準に則り、次のとおり計上しております。  
破産、特別清算等法的に経営破綻の事実が発生している債務者(以下、「破綻先」という。)に係る債権及びそれと同等の状況にある債務者(以下、「実質破綻先」という。)に係る債権については、以下のなお書きに記載されている直接減額後の帳簿価額から、担保の処分可能見込額及び保証による回収可能見込額を控除し、その残額を計上しております。  
また、現在は経営破綻の状況にないが、今後経営破綻に陥る可能性が大きいと認められる債務者(以下、「破綻懸念先」という。)に係る債権については、以下のなお書きに記載されている直接減額後の帳簿価額から、担保の処分可能見込額及び保証による回収可能見込額を控除し、その残額のうち、債務者の支払能力を総合的に判断し必要と認められる額を計上しております。上記以外の債権については、過去の一定期間における貸倒実績率から算出した貸倒実績率等に基づき計上しております。  
すべての債権は、資産の自己査定基準に基づき、営業関連部署が資産査定を実施し、当該部署から独立した資産監査部署が査定結果を監査しており、その査定結果に基づいて上記の引当を行っております。  
なお、破綻先、実質破綻先及び破綻懸念先の一部に対する担保・保証付債権等については、債権額から担保の評価額及び保証による回収が可能と認められる額を控除した残額を取立不能見込額として債権額から直接減額しており、その金額は7,621百万円であります。  
連結子会社の貸倒引当金は、一般債権については過去の貸倒実績率等を勘案して必要と認められた額を、貸倒懸念債権等特定の債権については、個別に回収可能性を勘案し、回収不能見込額をそれぞれ引き当てております。
- (7)賞与引当金の計上基準  
賞与引当金は、従業員への賞与の支払いに備えるため、従業員に対する賞与の支給見込額のうち、当連結会計年度に帰属する額を計上しております。
- (8)退職給付引当金の計上基準  
退職給付引当金は、従業員の退職給付に備えるため、当連結会計年度末における退職給付債務及び年金資産の見込額に基づき、必要額を計上しております。  
また、過去勤務債務及び数理計算上の差異の費用処理方法は以下のとおりであります。  
過去勤務債務:その発生時の従業員の平均残存勤務期間内の一定の年数(12年)による定額法により費用処理  
数理計算上の差異:各連結会計年度の発生時の従業員の平均残存勤務期間内の一定の年数(12年)による定額法により按分した額をそれぞれ発生時の翌連結会計年度から費用処理  
連結子会社は、退職給付債務の算定にあたり、簡便法を採用しております。

(追加情報)

従来、従業員の平均残存勤務期間内の一定の年数(14年)による定額法により過去勤務債務及び数理計算上の差異の費用処理をしておりましたが、従業員の平均残存勤務期間が短縮したことに伴い、当連結会計年度より14年から12年に変更しております。

この変更により、経常利益及び税金等調整前当期純利益はそれぞれ178百万円減少しております。

- (9) 役員退職慰労引当金の計上基準  
役員退職慰労引当金は、役員への退職慰労金の支払いに備えるため、役員に対する退職慰労金の支給見積額のうち、当連結会計年度末までに発生していると認められる額を計上しております。
- (10) 睡眠預金払戻損失引当金の計上基準  
睡眠預金払戻損失引当金は、負債計上を中止した預金の預金者からの将来の払戻請求に備えるため、過去の支払実績に基づき、必要と認められた額を計上しております。
- (11) 偶発損失引当金の計上基準  
偶発損失引当金は、責任共有制度による信用保証協会への負担金の支払いに備えるため、将来の負担金支払見積額を計上しております。

(追加情報)

従来、偶発損失引当金については一般貸倒引当金に係る実績率等を基礎として引当額を算出しておりましたが、代位弁済の実績に関する情報が整備されたことから、当連結会計年度より当該実績額に基づき算出された負担金実績率等に基づいて算定する方法に変更しております。

この変更により、経常利益及び税金等調整前当期純利益はそれぞれ71百万円増加しております。

- (12) 外貨建資産・負債の換算基準  
当行の外貨建資産・負債は、連結決算日の為替相場による円換算額を付しております。連結子会社は外貨建資産・負債を保有しておりません。
- (13) リース取引の処理方法  
当行及び連結子会社の所有権移転外ファイナンス・リース取引のうち、リース取引開始日が平成20年4月1日前に開始する連結会計年度に属するものについては、通常の賃貸借取引に準じた会計処理によっております。
- (14) 重要なヘッジ会計の方法  
① 金利リスクヘッジ  
当行の金融資産・負債から生じる金利リスクに対するヘッジ会計の方法は、「銀行業における金融商品会計基準適用に関する会計上及び監査上の取扱い」(日本公認会計士協会業種別監査委員会報告第24号)に規定する繰延ヘッジによっております。ヘッジ有効性評価の方法については、相場変動を相殺するヘッジについて、ヘッジ対象となる預金・貸出金等とヘッジ手段である金利スワップ取引等を一定の(残存)期間毎にグルーピングのうえ特定し評価しております。また、キャッシュ・フローを固定するヘッジについては、ヘッジ対象とヘッジ手段の金利変動要素の相関関係の検証により有効性の評価をしております。
- なお、一部の資産・負債について金利スワップの特例処理を行っておりますが、特例処理に係る金利スワップについては、有効性の評価を省略しております。
- 連結子会社のヘッジ会計の方法は、一部の負債について金利スワップの特例処理を行っております。
- ② 為替変動リスクヘッジ  
当行の外貨建金融資産・負債から生じる為替変動リスクに対するヘッジ会計の方法は、「銀行業における外貨建取引等の会計処理に関する会計上及び監査上の取扱い」(日本公認会計士協会業種別監査委員会報告第25号)に規定する繰延ヘッジによっております。ヘッジ有効性評価の方法については、外貨建金銭債権債務等の為替変動リスクを減殺する目的で行う為替スワップ取引等をヘッジ手段とし、ヘッジ対象である外貨建金銭債権債務等に見合うヘッジ手段の外貨ポジション相当額が存在することを確認することによりヘッジの有効性を評価しております。
- 連結子会社は、ヘッジ会計を行っておりません。

- (15) 連結キャッシュ・フロー計算書における資金の範囲  
連結キャッシュ・フロー計算書における資金の範囲は、連結貸借対照表上の「現金預け金」のうち、現金、日本銀行への預け金、要求払預金及び預入期間が3ヵ月以下の定期預金であります。
- (16) 消費税等の会計処理  
当行及び連結子会社の消費税及び地方消費税の会計処理は、税抜方式によっております。

## ■ 連結財務諸表作成のための基本となる重要な事項の変更(平成22年度)

資産除去債務に関する会計基準

当連結会計年度から「資産除去債務に関する会計基準」(企業会計基準第18号平成20年3月31日)及び「資産除去債務に関する会計基準の適用指針」(企業会計基準適用指針第21号平成20年3月31日)を適用しております。

これにより、経常利益は13百万円減少し、税金等調整前当期純利益は147百万円減少しております。

## ■ 表示方法の変更(平成22年度)

連結損益計算書関係

当連結会計年度から「銀行法施行規則等の一部を改正する内閣府令」(内閣府令第41号平成22年9月21日)により改正された「銀行法施行規則」(昭和57年大蔵省令第10号)別紙様式を適用し、「少数株主損益調整前当期純利益」を表示しております。

## ■ 追加情報(平成22年度)

当連結会計年度から「包括利益の表示に関する会計基準」(企業会計基準第25号平成22年6月30日)を適用しております。ただし、「その他の包括利益累計額」及び「その他の包括利益累計額合計」の前連結会計年度の金額は、「評価・換算差額等」及び「評価・換算差額等合計」の金額を記載しております。

## ■ 注記事項(平成22年度)

● 連結貸借対照表関係

- ※1 有価証券には、関連会社の株式196百万円を含んでおります。
- ※2 貸出金のうち、破綻先債権額は1,352百万円、延滞債権額は19,935百万円であります。
- なお、破綻先債権とは、元本又は利息の支払の遅延が相当期間継続していることその他の事由

により元本又は利息の取立て又は弁済の見込みがないものとして未収利息を計上しなかった貸出金(貸倒償却を行った部分を除く。以下「未収利息不計上貸出金」という。)のうち、法人税法施行令(昭和40年政令第97号)第96条第1項第3号のイからホまでに掲げる事由又は同項第4号に規定する事由が生じている貸出金であります。

また、延滞債権とは、未収利息不計上貸出金であって、破綻先債権及び債務者の経営再建又は支援を図ることを目的として利息の支払を猶予した貸出金以外の貸出金であります。

- ※3 貸出金のうち、3ヵ月以上延滞債権額は1,017百万円であります。
- なお、3ヵ月以上延滞債権とは、元本又は利息の支払が、約定支払日の翌日から3月以上遅延している貸出金で破綻先債権及び延滞債権に該当しないものであります。
- ※4 貸出金のうち、貸出条件緩和債権額は3,781百万円であります。
- なお、貸出条件緩和債権とは、債務者の経営再建又は支援を図ることを目的として、金利の減免、利息の支払猶予、元本の返済猶予、債権放棄その他の債務者に有利となる取決めを行った貸出金で破綻先債権、延滞債権及び3ヵ月以上延滞債権に該当しないものであります。
- ※5 破綻先債権額、延滞債権額、3ヵ月以上延滞債権額及び貸出条件緩和債権額の合計額は26,086百万円であります。
- なお、上記2から5に掲げた債権額は、貸倒引当金控除前の金額であります。
- ※6 手形割引は、「銀行業における金融商品会計基準適用に関する会計上及び監査上の取扱い」(日本公認会計士協会業種別監査委員会報告第24号)に基づき金融取引として処理しております。これにより受け入れた商業手形及び買入外国為替は、売却又は(再)担保という方法で自由に処分できる権利を有しておりますが、その額面金額は12,327百万円であります。
- ※7 ローン・パーティシパシオンで、平成7年6月1日付日本公認会計士協会会計制度委員会報告第3号に基づいて、原債務者に対する貸出金として会計処理した参加元本金額のうち、連結貸借対照表計上額は、1,991百万円であります。
- ※8 貸出債権流動化により会計上売却処理をした貸出金の元本の当連結会計年度末残高の総額は、26,144百万円であります。なお、当行は貸出債権の劣後受益権を20,788百万円継続保有し貸出金に計上しているため、売却処理済みの優先受益権も含めた元本総額46,933百万円に係る貸倒引当金を計上しております。
- ※9 担保に供している資産は次のとおりであります。

担保に供している資産	
有価証券	24,277百万円
預け金	31百万円
貸出金	277百万円
その他資産	2百万円

担保資産に対応する債務	
預金	14,404百万円
借入金	250百万円

上記のほか、為替決済等の取引の担保あるいは先物取引証拠金等の代用として、有価証券28,946百万円及び預け金15百万円を差し入れております。

関連会社の借入金等の担保として、差し入れている有価証券はありません。

また、その他資産のうち保証金は549百万円であります。

- ※10 当座貸越契約及び貸付金に係るコミットメントライン契約は、顧客からの融資実行の申し出を受けた場合に、契約上規定された条件について違反がない限り、一定の限度額まで資金を貸付ることを約する契約であります。これらの契約に係る融資未実行残高は、190,893百万円であり、このうち原契約期間が1年以内のもの又は任意の時期に無条件で取消可能なものが190,588百万円あります。なお、これらの契約の多くは、融資実行されずに終了するものであるため、融資未実行残高そのものが必ずしも当行及び連結子会社の将来のキャッシュ・フローに影響を与えるものではありません。これらの契約の多くには、金融情勢の変化、債権の保全及びその他相当の事由があるときは、当行及び連結子会社が実行申し込みを受けた融資の拒絶又は契約極度額の減額をすることができる旨の条項が付けられております。また、契約時に必要に応じて不動産・有価証券等の担保を徴求するほか、契約後も定期的に予め定めている行内(社内)手続に基づき顧客の業況等を把握し、必要に応じて契約の見直し、与信保全上の措置等を講じております。
- ※11 土地の再評価に関する法律(平成10年3月31日公布法律第34号)に基づき、当行の事業用の土地の再評価を行い、評価差額については、当該評価差額に係る税金相当額を「再評価に係る繰延税金負債」として負債の部に計上し、これを控除した金額を「土地再評価差額金」として純資産の部に計上しております。
- 再評価を行った年月日 平成10年3月31日
- 同法律第3条第3項に定める再評価の方法
- 土地の再評価に関する法律施行令(平成10年3月31日公布政令第119号)第2条第4号に定める地価税法に基づいて、奥行価格補正、時点修正等、合理的な調整を行って算出。
- 同法律第10条に定める再評価を行った事業用の土地の当連結会計年度末における評価の合計額と当該事業用の土地の再評価後の帳簿価額の合計額との差額 7,606百万円
- ※12 有形固定資産の減価償却累計額 17,191百万円
- ※13 有形固定資産の圧縮記帳額 338百万円  
(当連結会計年度圧縮記帳額 一百万円)
- ※14 社債は全額劣後特約付社債であります。
- ※15 当行の委託する元本補てん契約のある信託の元本金額は、合同運用指定金銭信託1百万円であります。

● 連結損益計算書関係

- ※1 「その他の経常費用」には、貸出金償却1,187百万円、債権売却損355百万円及び責任共有制度負担金158百万円を含んでおります。

● 連結包括利益計算書関係

- ※1 当連結会計年度の直前連結会計年度におけるその他の包括利益
- |                  |          |
|------------------|----------|
| その他の包括利益         | 2,780百万円 |
| その他有価証券評価差額金     | 2,804百万円 |
| 繰延ヘッジ損益          | △24百万円   |
| 持分法適用会社に対する持分相当額 | 0百万円     |
- ※2 当連結会計年度の直前連結会計年度における包括利益
- |              |          |
|--------------|----------|
| 包括利益         | 7,848百万円 |
| 親会社株主に係る包括利益 | 7,579百万円 |
| 少数株主に係る包括利益  | 269百万円   |

## ●連結株主資本等変動計算書関係

## 1. 発行済株式の種類及び総数並びに自己株式の種類及び株式数に関する事項

(単位:千株)

	前連結会計 年度末株式数	当連結会計 年度増加株式数	当連結会計 年度減少株式数	当連結会計 年度末株式数	摘要
発行済株式					
普通株式	39,308	—	—	39,308	
第1種優先株式	1,200	—	1,200	—	注2
合計	40,508	—	1,200	39,308	
自己株式					
普通株式	54	2	—	56	注1
第1種優先株式	—	1,200	1,200	—	注2
合計	54	1,202	1,200	56	

(注)1. 単元未満株式の買取による増加及び連結子会社及び関連会社に対する持分変動に伴う増加であります。  
2. 平成22年7月の第一種優先株式1,200千株の自己株式取得及び消却に伴うものであります。

## 2. 新株予約権及び自己新株予約権に関する事項

該当ありません。

## 3. 配当に関する事項

## (1) 当連結会計年度中の配当金支払額

(決議)	株式の種類	配当金の総額 (百万円)	1株当たり配当額 (円)	基準日	効力発生日
平成22年6月25日 定時株主総会	普通株式	314	8.00	平成22年3月31日	平成22年6月28日
	第1種優先株式	90	75.00	平成22年3月31日	平成22年6月28日
平成22年11月10日 取締役会	普通株式	314	8.00	平成22年9月30日	平成22年12月9日

(2) 基準日が当連結会計年度に属する配当のうち、配当の効力発生日が当連結会計年度の末日後となるもの

(決議)	株式の種類	配当金の総額 (百万円)	配当の原資	1株当たり配当額 (円)	基準日	効力発生日
平成23年6月28日 定時株主総会	普通株式	86.3	利益剰余金	22.00	平成23年3月31日	平成23年6月29日

## ●連結キャッシュ・フロー計算書関係

## ※1 現金及び現金同等物の期末残高と連結貸借対照表に掲記されている科目の金額との関係

(単位:百万円)

平成23年3月31日現在		
現金預け金勘定	32,130	
金融有利息預け金	△5,050	
金融無利息預け金	△840	
現金及び現金同等物	26,239	

## ●リース取引関係

ファイナンスリース取引

## 1. 所有権移転外ファイナンス・リース取引

## (1) リース資産の内容

有形固定資産

電話交換機一式

## (2) リース資産の減価償却の方法

連結財務諸表作成のための基本となる重要な事項「4. 会計処理基準に関する事項」の「(4)減価償却の方法」に記載のとおりであります。

## 2. 通常の賃貸借取引に係る方法に準じて会計処理を行っている所有権移転外ファイナンス・リース取引

リース物件の取得価額相当額、減価償却累計額相当額、減損損失累計額相当額及び年度末残高相当額

取得価額相当額	
有形固定資産	27百万円
無形固定資産	—百万円
その他	—百万円
合計	27百万円
減価償却累計額相当額	
有形固定資産	18百万円
無形固定資産	—百万円
その他	—百万円
合計	18百万円
減損損失累計額相当額	
有形固定資産	—百万円
無形固定資産	—百万円
その他	—百万円
合計	—百万円
年度末残高相当額	
有形固定資産	9百万円
無形固定資産	—百万円
その他	—百万円
合計	9百万円
・未経過リース料年度末残高相当額	
1年内	5百万円
1年超	4百万円
合計	10百万円
・リース資産減損勘定年度末残高	—百万円

・支払リース料、リース資産減損勘定の取崩額、減価償却費相当額、支払利息相当額及び減損損失

支払リース料	8百万円
リース資産減損勘定取崩額	—百万円
減価償却費相当額	7百万円
支払利息相当額	0百万円
減損損失	—百万円

・減価償却費相当額の算定方法

リース期間を耐用年数とし、残存価額を零とする定額法によっております。

・利息相当額の算定方法

リース料総額とリース物件の取得価額相当額との差額を利息相当額とし、各連結会計年度への配分方法については、利息法によっております。

## ●金融商品関係

## 1. 金融商品の状況に関する事項

## (1) 金融商品に対する取組方針

当行グループは、当行、子会社5社及び関連法人等1社で構成され、銀行業務を中心に、信用保証業務、クレジットカード業務、リース業務などの金融サービス事業を行っております。これらの事業を行うため、市場の状況や長短のバランスを調整して、預金等による資金調達及び貸出金や有価証券等による資金運用を行っております。このように、主として金利変動に伴う金融資産及び金融負債を有しているため、金利変動による不利な影響が生じないように、当行では、資産及び負債の総合的管理(ALM)を行っております。その一環として、デリバティブ取引も行っておりますが、デリバティブ取引は「市場リスクに対するヘッジ」、「お客様のニーズに対応した新商品の提供」のための手段として位置付けており、短期的な売買による収益手段としての「トレーディング」については取り組んでおりません。

## (2) 金融商品の内容及びそのリスク

当行グループが保有する金融資産は、主として国内の取引先及び個人に対する貸出金であり、顧客の契約不履行によってもたらされる信用リスクに晒されております。当連結会計年度末現在における貸出金のうち、不動産業、物品買付業、卸売業、小売業、建設業に対する貸出金の構成比が比較的高く、これらの業種を巡る経済環境等の状況の変化により、契約条件に従った債務履行がなされない可能性がおります。また、商品有価証券及び有価証券は、主に債券、株式、投資信託及び組合出資金であり、売買目的、満期保有目的及びその他有価証券として保有しているほか、一部の子会社ではその他有価証券として保有しております。これらは、それぞれ発行体の信用リスク及び金利の変動リスク、市場価格の変動リスクに晒されております。

社債は、一定の環境の下で当行グループが市場を利用できなくなる場合など、支払期日にその支払いを実行できなくなる流動性リスクに晒されております。

デリバティブ取引には主に、金利関連では金利スワップ取引、通貨関連では先物が替予約取引、有価証券関連では債券先物取引、債券先物オプション取引等があります。当行では、金利リスク及び為替変動リスクを回避する目的で、「金融商品会計に関する実務指針」等に準拠する内規により、デリバティブ取引を行っております。金利リスクに対するヘッジ会計を適用した場合の会計方法は、繰延ヘッジ会計を適用しております。ヘッジ対象は、貸出金、債券等、ヘッジ手段は金利スワップ等であり、ヘッジ有効性の評価は、「銀行業における金融商品会計基準準則に関する会計上及び監査上の取扱い」(日本公認会計士協会業種別監査委員会報告第24号)に則り行っております。なお、一部の資産、負債について金利スワップの特例処理を行っております。為替変動リスクに対するヘッジ会計を適用した場合の会計方法は、繰延ヘッジ会計を適用しております。ヘッジ対象は外貨建金銭債権債務、ヘッジ手段は通貨スワップ及び為替スワップであります。ヘッジ有効性の評価は、「銀行業における外貨建取引等の会計処理に関する会計上及び監査上の取扱い」(日本公認会計士協会業種別監査委員会報告第25号)に則り行っております。また、一部の子会社では、一部の負債について金利スワップの特例処理を行っております。

## (3) 金融商品に係るリスク管理体制

## ①信用リスクの管理

当行グループの信用リスク管理体制は、営業部門から独立し与信判断や銀行全体の信用リスクの管理を行う審査部、市場部門の信用リスクテイクや信用リスク管理を行う証券国際部、与信監査部門として資産の自己査定を監査する監査部の相互牽制体制から構成されております。信用リスクのうち信用集中リスクについては、取締役会の定めた「融資運用方針」により特定の業種、企業、グループへの与信の集中を排除しており、その遵守状況は定期的に取締役会が確認しております。貸出金等の与信から生ずる信用リスクの全体的な把握については、信用格付毎の倒産確率や債権毎の保全状況に応じた信用リスクを定量化することで進んでおり、格付毎、業種毎、地域毎の信用リスクの分布状況を把握・分析することで信用リスクを管理しております。市場取引にかかる信用リスク管理は、主に公正な第三者機関である外部格付機関の評価を用い、格付ランクに応じた取引限度額を設定、遵守することでリスク管理を徹底しております。

## ②市場リスクの管理

## ア 金利リスクの管理

当行グループは、スプレッド収益管理手法等を用いたALMにより金利リスクを管理しております。市場リスクに関する規程により、リスク管理方法や手続き等の詳細を明記しており、ALM委員会において市場動向の把握・分析、資産の運用及び管理状況の把握・確認、今後の対応策等の協議を行っております。日常的には金融資産及び負債について総合企画部はリスクミットやアラーム・ポイントの遵守状況を総合的に把握し、ギャップ分析や金利感応度分析等によりモニタリングを行い、月次ベースでALM委員会に報告しております。

## イ 為替リスクの管理

当行グループの為替リスクについては、外貨調達の範囲内での運用であり、持高限度額を定め常にポジションをスクエアにし、為替相場の変動リスクを最小化することとしております。

## ウ 価格変動リスクの管理

当行の有価証券を含む投資商品の保有については、市場運用部門である証券国際部の運用方針に基づき、市場リスク統括部門である総合企画部の管理の下、市場取引運用基準に従い行われております。証券国際部では、当行保証付私債などの管理のほか、外部からの購入も行って、事前調査や投資限度額の設定、継続的なモニタリングを通じて、価格変動リスクの軽減を図っております。また、総合企画部、一部の子会社で管理している株式等の多くは、発行会社との取引関係の維持・深耕や県経済発展への寄与、社会的責任・公共的使命を果たすことを目的として保有しているものであり、市場環境や取引先の財務状況などをモニタリングしております。

## エ デリバティブ取引

当行グループのデリバティブ取引のリスク管理体制につきましては、市場運用部門から独立した市場リスク統括部門として、総合企画部を設置しております。市場運用部門につきましては、取引の約定を行う市場取引部門(フロントオフィス)と、運用基準・方針等の遵守状況を把握管理し、ポジション・評価損益・運用状況を定期的にリスク統括部門、担当役員へ報告する市場リスク管理部門(ミドルオフィス)、取引の確認事務、対外決済等勘定処理を行う後方事務部門(バックオフィス)間による相互牽制体制を敷いております。また、デリバティブ取引の開始に際しましては、総合企画部と協議の上、ヘッジ方針を明確に定めて取引を開始しております。

# 資料編(連結情報)

資料編(連結情報)

## オ 市場リスクに係る定量的情報

### (ア) トレーディング目的の金融商品

トレーディング目的の金融商品は保有しない方針としております。

### (イ) トレーディング目的以外の金融商品

当行グループにおいて、主要なリスク変数である金利リスクの影響を受ける主たる金融商品は、「貸出金」、「有価証券」、「預金」、「借入金」、「社債」、「デリバティブ取引」のうち金利スワップ取引であります。当行では、これらの金融資産及び金融負債について、期末後1年程度で予想される合理的な金利変動幅を用いた、当行1年間の損益に与える影響額を、金利変動リスクの管理にあたって定量的分析に利用しています。当該影響額の算定にあたっては、対象の金融資産及び金融負債を固定金利群と変動金利群に分けて、それぞれ金利期日に応じて適切な期間に残高を分解し、期間毎の金利変動幅を用いています。

平成23年3月31日現在、当行のトレーディング目的以外の金利リスク量(VaR)は、全体で13,851百万円であります(保有期間1年、信頼区間99%、観測期間5年)。当該リスク量は、金利その他のリスク変数との相関を考慮していません。また、合理的な予想変動幅を超える金利の変動が生じた場合には、算定額を超える影響が生じる可能性があります。

また、価格変動リスクの影響を受ける「有価証券」のうち時価のある株式等については、過去のマーケット指標や市場価格の変動実績から、期末後1年程度で予想される合理的な価格変動幅を用いた、当行1年間の損益に与える影響額を、価格変動リスクの算定にあたって定量的分析に利用しています。当該影響額の算定にあたっては、対象となる金融資産によりTOPIXの変動幅とTOPIXに対する感応度 $\beta$ を用いて見積もると、個別の価格変動幅を用いて見積もっているものがあります。

平成23年3月31日現在、当行のトレーディング目的以外の価格変動リスク量(VaR)は、全体で3,758百万円であります(保有期間1年、信頼区間99%、観測期間1年)。当該リスク量は、金利その他のリスク変数との相関を考慮していません。また、合理的な予想変動幅を超えるマーケット指標や市場価格の変動が生じた場合には、算定額を超える影響が生じる可能性があります。

### (ウ) リスク変数の変動を合理的な範囲で想定した場合の開示情報

#### (価格変動リスク)

当行において、価格変動リスクの影響を受ける主たる金融商品は「有価証券及び投資有価証券」のその他有価証券に分類される時価のない株式等があります。

その他すべてのリスク変数が一定の場合、平成23年3月31日現在のTOPIXのボラティリティ1.44ベース・ポイント(1.44%、観測期間1年)から、当該金融資産についての価格変動リスク(VaR)は1,813百万円となります。(保有期間1年、信頼区間99%)。

#### (為替リスク)

当行において、為替リスクについては外貨調達範囲内でのカバー取引を前提とした運用であり、持高限度額を定め為替相場の変動リスクを最小化することとしているため、定量的分析を利用していません。

## ③ 資金調達に係る流動性リスクの管理

当行グループは、資金調達・運用構造に即した適切かつ安定的な資金繰りに加え、安全性・収益性のバランスを考慮した効率的な資金調達・運用を基本方針としており、日々の資金繰りを担う証券国際部(資金繰り管理部)と資金繰り管理部署の手法並びに手続きなどの適切性を検証する総合企画部(流動性リスク管理部署)を明確に区分し、相互に牽制する体制としております。管理手法としては、支払準備額や預金率等について、それぞれリスクミットを設定し、モニタリングを実施することで、流動性リスクの状況を管理しております。また、不測の事態に備えて、資金繰りの状況を逼迫度に応じて4段階に区分し、それぞれの局面において権限者、対応策などを定め、速やかに対処できる体制を整えております。

## (4) 金融商品の時価等に関する事項についての補足説明

金融商品の時価には、市場価格に基づく価額のほか、市場価格がない場合には合理的に算定された価額が含まれております。当該価額の算定においては一定の前提条件等を採用しているため、異なる前提条件等による場合、当該価額が異なることもあります。

## 2. 金融商品の時価等に関する事項

平成23年3月31日における連結貸借対照表計上額、時価及びこれらの差額は、次のとおりであります。なお、時価を把握することが極めて困難と認められる非上場株式等は、次表には含めておりません((注2)参照)。(単位:百万円)

	連結貸借対照表計上額	時価	差額
(1)現金預け金	32,130	32,130	—
(2)コールローン及び買入手形	112,710	112,710	—
(3)買入金銭債権	923	923	—
(4)商品有価証券			
売買目的有価証券	20	20	—
(5)金銭の信託	2,996	2,996	—
(6)有価証券			
満期保有目的の債券	33,814	34,924	1,109
その他有価証券	328,128	328,128	—
(7)貸出金	1,208,066		
貸倒引当金(*1)	△ 7,731		
貸倒引当金控除後	1,200,334	1,217,013	16,679
(8)外国為替	866	866	—
(9)その他資産(*1)(*2)	3,037	3,037	—
資産計	1,714,960	1,732,749	17,789
(1)預金	1,633,191	1,634,677	△ 1,486
(2)借入金	1,564	1,564	—
(3)外国為替	62	62	—
(4)社債	18,000	18,008	△ 8
負債計	1,652,817	1,654,312	△ 1,494
デリバティブ取引(*3)			
ヘッジ会計が適用されていないもの	1	1	—
ヘッジ会計が適用されているもの	(67)	(67)	—
デリバティブ取引計	(66)	(66)	—

- (\*1) 貸出金に対応する一般貸倒引当金及び個別貸倒引当金を控除しております。なお、その他資産に対する貸倒引当金については、重要性が乏しいため、連結貸借対照表計上額から直接減額しております。
- (\*2) デリバティブ取引は含めておりません。その他資産のうち、金融商品で時価評価の対象となるものを表示しております。
- (\*3) その他資産・負債に計上しているデリバティブ取引を一括して表示しております。デリバティブ取引によって生じた正味の債権・債務は純額で表示しており、合計で正味の債務となる項目については、( )で表示しております。

## (注1) 金融商品の時価の算定方法

### 資産

#### (1) 現金預け金

満期のない預け金については、時価は帳簿価額と近似していることから、当該帳簿価額を時価としております。満期のある預け金については、重要性が乏しいこと及びそのすべてが、残存期間1年以内の短期であることから、当該帳簿価額を時価としております。

#### (2) コールローン及び買入手形

約定期間が短期間(1年以内)であり、時価は帳簿価額と近似していることから、当該帳簿価額を時価としております。

#### (3) 買入金銭債権

買入金銭債権のうち、貸付債権信託受益権については、取引金融機関から提示された価格によっております。

#### (4) 商品有価証券

ディーリング業務のために保有している債券等の有価証券については、取引所の価格又は取引金融機関から提示された価格によっております。

#### (5) 金銭の信託

ディーリング業務の目的(運用目的及び満期保有目的以外)については、時価は帳簿価額と近似していることから、当該帳簿価額を時価としております。

なお、保有目的の金銭の信託に関する注記事項については「(金銭の信託関係)」に記載しております。

#### (6) 有価証券

株式は取引所の価格、債券は取引所の価格又は取引金融機関から提示された価格によっております。投資信託は、公表されている基準価格又は取引金融機関から提示された基準価格によっております。

変動利付国債については、昨今の市場環境を踏まえた検討の結果、市場価格を時価とみなせない状態にあると判断し、当連結会計年度末においては、合理的に算定された価額をもって連結貸借対照表計上額としております。これにより、市場価格をもって連結貸借対照表計上額とした場合に比べ、「有価証券」は1,756百万円増加、「繰延税金資産」は698百万円減少、「その他有価証券評価差額金」は1,058百万円増加しております。

変動利付国債の合理的に算定された価額は、国内の証券会社が算出した価格を採用しております。価格の算出方法は、市場金利を基に算出される将来の10年国債利回りを用いて、各利払い時点の金利収入を算出し、金利収入と償還元本を国債利回り等を用いた割引率で現在価値に割引くことで、価格を算出しております。

なお、保有目的の有価証券に関する注記事項については「(有価証券関係)」に記載しております。

#### (7) 貸出金

貸出金については、貸出金の種類及び内部格付、期間に基づく区分毎に、元利金の合計額をTIBOR等適切な指標に信用スプレッドを上乗せした利率で割引いて時価を算定しております。また、破綻先、実質破綻先及び破綻懸念先に対する債権等については、見積将来キャッシュフローの現在価値又は担保及び保証による回収見込額等に基づいて貸倒見積高を算定しているため、時価は連結決算日における連結貸借対照表価額から現在の貸倒見積高を控除した金額に近似しており、当該価額を時価としております。

貸出金のうち、当該貸出を担保資産の範囲内に限るなどの特性により、返済期限を設けていないものについては、返済見込み期間及び金利条件等から、時価は帳簿価額と近似しているものと想定されるため、帳簿価額を時価としております。

#### (8) 外国為替

外国為替は、他の銀行に対する外貨預け金(外国他店預け)、外国為替関連の短期貸付金(外国他店貸)、輸出手形・旅行小切手等(買入外国為替)と輸入手形による手形貸付(取立外国為替)であります。これらは、満期のない預け金、又は約定期間が短期間(1年以内)であり、それぞれ時価は帳簿価額と近似していることから、当該帳簿価額を時価としております。

#### (9) その他資産

その他資産のうち、子会社のカード・割賦債権については、そのほとんどが少額であること及び返済見込み期間等から、時価は帳簿価額と近似しているものと想定されるため、帳簿価額を時価としております。また、ゴルフ会員権につきましては、連結決算日における自己査定結果を踏まえ、貸倒引当金を計上しており、時価は連結決算日における連結貸借対照表価額から現在の貸倒引当金を控除した金額に近似していることから、当該価額を時価としております。

## 負債

### (1) 預金

要求払預金については、連結決算日に要求された場合の支払額(帳簿価額)を時価とみなしております。また、定期預金の時価は、一定の期間毎に区分して、将来のキャッシュ・フローを割引いて現在価値を算定しております。その割引率は、新規に預金を受け入れる際に使用する利率を用いております。

### (2) 借入金

借入金については、重要性が乏しいこと及び金利条件等から、時価は帳簿価額と近似しており、当該帳簿価額を時価としております。

### (3) 外国為替

外国為替のうち、他の銀行から受け入れた外貨預り金及び非居住者円預り金は満期のない預り金(外国他店預り)であり、また、外国為替関連の短期借入金(外国他店借)は約定期間が短期間(1年以内)であります。これらは時価は帳簿価額と近似していることから、当該帳簿価額を時価としております。

### (4) 社債

当行の発行する社債の時価は、元利金の合計額を当該社債の残存期間及び信用リスクを加味した利率で割引いた現在価値により算定しております。

## デリバティブ取引

デリバティブ取引は、金利関連取引(金利先物、金利オプション、金利スワップ等)、通貨関連取引(通貨先物、通貨オプション、通貨スワップ等)、債券関連取引(債券先物、債券先物オプション等)であり、取引所の価格、割引現在価値やオプション価格計算モデル等により算出した価額によっております。

(注2)時価を把握することが極めて困難と認められる金融商品は次のとおりであり、金融商品の時価情報の「資産(6)その他有価証券」には含まれておりません。

(単位:百万円)

区分	連結貸借対照表計上額
① 非上場株式(*1)	3,269
② 組合出資金(*2)	308
合計	3,578

(\*1) 非上場株式については、市場価格がなく、時価を把握することが極めて困難と認められることから時価開示の対象とはしておりません。また、当連結会計年度において52百万円減損処理を行っております。

(\*2) 組合出資金のうち、組合財産が非上場株式など時価を把握することが極めて困難と認められるもので構成されているものについては、時価開示の対象とはしておりません。

(注3)金銭債権及び満期のある有価証券の連結決算日後の償還予定額

(単位:百万円)

	1年以内	1年超3年以内	3年超5年以内	5年超7年以内	7年超10年以内	10年超
預け金(*1)	7,530	—	—	—	—	—
コールローン及び買入手形	112,710	—	—	—	—	—
買入金銭債権	—	246	—	—	—	676
金銭の信託	—	—	1,116	1,880	—	—
有価証券						
満期保有目的の債券	4,007	3,754	14,500	7,855	3,696	—
うち国債	3,267	—	170	4,006	—	—
地方債	640	3,754	3,833	—	—	—
社債	99	—	10,496	3,848	3,696	—
その他有価証券のうち満期があるもの	58,617	74,358	116,614	46,465	22,573	2,377
うち国債	43,264	42,668	77,345	30,981	21,690	—
地方債	—	2,527	—	2,816	—	—
社債	11,466	22,435	36,998	12,167	882	—
その他	3,887	6,727	2,270	499	—	2,377
貸出金(*2)	254,643	193,253	144,281	110,358	115,259	270,911
合計	437,509	271,613	276,513	166,558	141,529	273,966

(\*1) 預け金のうち、満期のないもの2,483百万円については、「1年以内」に含めて開示しております。

(\*2) 貸出金のうち、破綻先、実質破綻先及び破綻懸念先に対する債権等、償還予定額が見込めない21,073百万円、期間の定めのないもの98,285百万円は含めておりません。

(注4)社債、借入金及びその他の有利子負債の連結決算日後の返済予定額

(単位:百万円)

	1年以内	1年超3年以内	3年超5年以内	5年超7年以内	7年超10年以内	10年超
預金(*)	1,467,642	150,818	14,712	17	—	—
借入金	887	496	144	7	10	17
社債	—	—	—	10,000	8,000	—
合計	1,468,530	151,315	14,857	10,024	8,010	17

(\*) 預金のうち、要求払預金758,391百万円については、「1年以内」に含めて開示しております。

### ●税効果会計関係

#### 1. 繰延税金資産及び繰延税金負債の発生主な原因別の内訳

繰延税金資産	
貸倒引当金	4,057 百万円
税務上の繰越欠損金	2,678
退職給付引当金	2,571
有税償却有価証券	1,524
減価償却	783
繰延ヘッジ損益	0
その他	1,474
繰延税金資産小計	13,090
評価性引当額	△1,375
繰延税金資産合計	11,715
繰延税金負債	
資産除去債務	24
繰延ヘッジ損益	0
繰延税金負債合計	24
繰延税金資産の純額	11,690 百万円

#### 2. 連結財務諸表提出会社の法定実効税率と税効果会計適用後の法人税率等の負担率との間に重要な差異があるときの、当該差異の原因となった主な項目別の内訳

法定実効税率	39.76%
(調整)	
評価性引当額	2.95
住民税均等割	0.49
交際費等永久に損金に算入されない項目	0.34
その他	△0.12
税効果会計適用後の法人税率等の負担率	43.42%

### ●資産除去債務関係

資産除去債務のうち連結貸借対照表に計上しているもの

- 当該資産除去債務の概要  
営業店舗の不動産賃貸借契約に伴う原状回復義務のほか、建物の解体時におけるアスベスト除去費用等について資産除去債務を計上しております。
- 当該資産除去債務の金額の算定方法  
使用見込期間を建物の残存耐用年数3年～36年と見積り、割引率は当該使用見込期間に見合う国債の流通利回り0.5%～2.2%を使用して資産除去債務の金額を算定しております。
- 当連結会計年度における当該資産除去債務の総額の増減  
期首残高(注) 178 百万円  
有形固定資産の取得に伴う増加額 26  
時の経過による調整額 3  
期末残高 207 百万円

(注)当連結会計年度から「資産除去債務に関する会計基準」(企業会計基準第18号 平成20年3月31日)及び「資産除去債務に関する会計基準の適用指針」(企業会計基準適用指針第21号 平成20年3月31日)を適用したことにより、期首時点の残高を記載しております。

# 資料編(連結情報)

## ●有価証券関係

※連結貸借対照表の「有価証券」のほか、「商品有価証券」及び「買入金銭債権」中の貸付債権信託受益権を含めて記載しております。

### 1. 売買目的有価証券 (単位:百万円)

	平成22年度の損益に含まれた評価差額
売買目的有価証券	—

### 2. 満期保有目的の債券 (単位:百万円)

	種類	連結貸借対照表計上額	時価	差額
時価が連結貸借対照表計上額を超えるもの	国債	7,444	7,690	245
	地方債	5,451	5,554	103
	社債	18,141	18,911	769
	小計	31,038	32,156	1,118
時価が連結貸借対照表計上額を超えないもの	国債	—	—	—
	地方債	2,776	2,767	△8
	社債	—	—	—
	小計	2,776	2,767	△8
合計		33,814	34,924	1,109

### 3. その他有価証券 (単位:百万円)

	種類	連結貸借対照表計上額	取得原価	差額
連結貸借対照表計上額が取得原価を超えるもの	株式	1,263	986	277
	債券	222,379	219,679	2,700
	国債	174,131	171,973	2,158
	地方債	4,622	4,500	122
	社債	43,625	43,205	419
	その他	4,871	4,846	25
	小計	228,514	225,511	3,003
連結貸借対照表計上額が取得原価を超えないもの	株式	4,856	7,417	△2,560
	債券	82,865	83,203	△337
	国債	41,818	41,957	△138
	地方債	721	725	△3
	社債	40,325	40,520	△195
	その他	12,814	13,948	△1,133
	小計	100,537	104,570	△4,032
合計	329,052	330,082	△1,029	

### 4. 当連結会計年度中に売却した満期保有目的の債券

該当ありません。

### 5. 当連結会計年度中に売却したその他有価証券 (単位:百万円)

	売却額	売却益の合計額	売却損の合計額
株式	118	—	—
債券	54,902	168	70
国債	48,810	90	70
地方債	3,998	60	—
社債	2,093	17	—
その他	1,529	102	0
合計	56,551	270	71

### 6. 保有目的を変更した有価証券

該当ありません。

### 7. 減損処理を行った有価証券

有価証券(売買目的有価証券を除く。)で時価のあるもののうち、当該有価証券の時価が取得原価に比べて30%以上下落しており、時価が取得原価まで回復する見込みがあると認められないものについて、当該時価をもって連結貸借対照表価額とするともに、その差額を減損処理しております。  
当連結会計年度における減損処理額は株式69百万円であります。

## ●金銭の信託関係

### 1. 運用目的の金銭の信託

該当ありません。

### 2. 満期保有目的の金銭の信託

該当ありません。

### 3. その他の金銭の信託(運用目的及び満期保有目的以外) (単位:百万円)

	連結貸借対照表計上額	取得原価	差額	うち連結貸借対照表計上額が取得原価を超えるもの	うち連結貸借対照表計上額が取得原価を超えないもの
その他の金銭の信託	2,996	2,996	—	—	—

(注)「うち連結貸借対照表計上額が取得原価を超えるもの」「うち連結貸借対照表計上額が取得原価を超えないもの」はそれぞれ「差額」の内訳であります。

## ●その他有価証券評価差額金

連結貸借対照表に計上されているその他有価証券評価差額金の内訳は、次のとおりであります。

(単位:百万円)

	金額
評価差額	△1,029
その他有価証券	△1,029
(+)繰延税金資産(又は(△)繰延税金負債)	416
その他有価証券評価差額金(持分相当額調整前)	△612
(△)少数株主持分相当額	0
(+)持分法適用会社が所有するその他有価証券に係る評価差額金のうち親会社持分相当額	0
その他有価証券評価差額金	△612

## ●デリバティブ取引関係

### 1. ヘッジ会計が適用されていないデリバティブ取引

ヘッジ会計が適用されていないデリバティブ取引について、取引の対象物の種類ごとの連結決算日における契約額又は契約において定められた元本相当額、時価及び評価損益並びに当該時価の算定方法は、次のとおりであります。なお、契約額等については、その金額自体がデリバティブ取引に係る市場リスクを示すものではありません。

#### (1) 金利関連取引

該当ありません。

#### (2) 通貨関連取引 (単位:百万円)

区分	種類	契約額等	契約額等のうち1年超のもの	時価	評価損益
店頭	為替予約				
	売建	417	—	17	17
	買建	649	—	△15	△15
合計		—	—	1	1

(注)1. 上記取引については時価評価を行い、評価損益を連結損益計算書に計上しております。  
2. 時価の算定  
割引現在価値等により算定しております。

#### (3) 株式関連取引

該当ありません。

#### (4) 債券関連取引

該当ありません。

#### (5) 商品関連取引

該当ありません。

#### (6) クレジットデリバティブ取引

該当ありません。

### 2. ヘッジ会計が適用されているデリバティブ取引

ヘッジ会計が適用されているデリバティブ取引について、取引の対象物の種類ごと、ヘッジ会計の方法別の連結決算日における契約額又は契約において定められた元本相当額及び時価並びに当該時価の算定方法は、次のとおりであります。なお、契約額等については、その金額自体がデリバティブ取引に係る市場リスクを示すものではありません。

#### (1) 金利関連取引

該当ありません。

#### (2) 通貨関連取引 (単位:百万円)

ヘッジ会計の方法	種類	主ヘッジ対象	契約額等	契約額等のうち1年超のもの	時価
原則的処理方法	資金関連スワップ	外貨建の預金	3,634	—	67
合計			—	—	67

(注)1. 主として「銀行業における外貨建取引等の会計処理に関する会計上及び監査上の取扱い」(日本公認会計士協会業種別監査委員会報告第25号)に基づき、繰延ヘッジによっております。  
2. 時価の算定  
割引現在価値等により算定しております。

#### (3) 株式関連取引

該当ありません。

#### (4) 債券関連取引

該当ありません。

## ●退職給付関係

### 1. 採用している退職給付制度の概要

当行は、確定給付型の制度として、企業年金基金及び退職一時金制度を設けており、従業員の退職等に際して割増退職金を支払う場合があります。  
また、連結子会社は退職一時金制度を設けております。

## 2. 退職給付債務に関する事項 (単位:百万円)

区分	当連結会計年度(平成23年3月31日)
退職給付債務 (A)	△10,613
年金資産 (B)	6,771
未積立退職給付債務 (C)=(A)+(B)	△3,842
未認識数理計算上の差異 (D)	2,554
未認識過去勤務債務 (E)	△182
連結貸借対照表計上額純額 (F)=(C)+(D)+(E)	△1,469
退職給付引当金 (G)	△1,469

(注)1. 臨時に支払う割増退職金は含めておりません。  
2. 連結子会社は、退職給付債務の算定にあたり、簡便法を採用しております。

## 3. 退職給付費用に関する事項 (単位:百万円)

区分	当連結会計年度(平成23年3月31日)
勤務費用	393
利息費用	205
期待運用収益	△178
過去勤務債務の費用処理額	104
数理計算上の差異の費用処理額	428
その他(臨時に支払った割増退職金等)	—
退職給付費用	953

(注)簡便法を採用している連結子会社の退職給付費用は、一括して「勤務費用」に含めて計上しております。

## 4. 退職給付債務等の計算の基礎に関する事項

区分	当連結会計年度(平成23年3月31日)
(1) 割引率	2.0%
(2) 期待運用収益率	2.5%~3.0%
(3) 退職給付見込額の期間配分方法	期間定額基準
(4) 過去勤務債務の額の処理年数	12年(その発生時の従業員の平均残存勤務期間内の一定の年数による定額法による。)
(5) 数理計算上の差異の処理年数	12年(各連結会計年度の発生時の従業員の平均残存勤務期間内の一定の年数による定額法により按分した額をそれぞれ発生時の翌連結会計年度から費用処理することとしている。)

## ●ストック・オプション等関係

該当ありません。

## ●1株当たり情報

	当連結会計年度(自平成22年4月1日至平成23年3月31日)
1株当たり純資産額	円 2,118.47
1株当たり当期純利益金額	円 110.48
潜在株式調整後1株当たり当期純利益金額	円 106.57

(注)1. 当連結会計年度にかかる「潜在株式調整後1株当たり当期純利益金額」について、潜在株式(第1種優先株式)は当連結会計年度中にすべて取得・消却したため、普通株式への転換による希薄化は発生していませんが、「1株当たり当期純利益に関する会計基準」(企業会計基準第2号)に基づき、期首に潜在株式がすべて普通株式に転換されたものと仮定した金額を記載しております。

2. 1株当たり純資産額の算定上の基礎は、次のとおりであります。

	当連結会計年度末(平成23年3月31日)
純資産の部の合計額	百万円 84,902
純資産の部の合計額から控除する金額	百万円 1,749
(うち優先株式)	百万円 —
(うち優先株式配当金)	百万円 —
(うち少数株主持分)	百万円 1,749
普通株式に係る期末の純資産額	百万円 83,152
1株当たり純資産額の算定に用いられた期末の普通株式の数	千株 39,251

3. 1株当たり当期純利益金額及び潜在株式調整後1株当たり当期純利益金額の算定上の基礎は、次のとおりであります。

	当連結会計年度(自平成22年4月1日至平成23年3月31日)
1株当たり当期純利益金額	
当期純利益	百万円 4,336
普通株主に帰属しない金額	百万円 —
うち定時株主総会決議による優先配当額	百万円 —
普通株式に係る当期純利益	百万円 4,336
普通株式の期中平均株式数	千株 39,252
潜在株式調整後1株当たり当期純利益金額	
当期純利益調整額	百万円 0
うち優先株式業務委託手数料	百万円 0
普通株式増加数	千株 1,443
うち優先株式	千株 1,443

## ●重要な後発事象

該当ありません。

## ■セグメント情報等

## (事業の種類別セグメント情報)

前連結会計年度(自平成21年4月1日至平成22年3月31日)

連結会社は銀行業以外に一部でクレジットカード等の事業を営んでおりますが、これらの事業の全セグメントに占める割合が僅少であるため、事業の種類別セグメント情報は記載しておりません。

## (所在地別セグメント情報)

前連結会計年度(自平成21年4月1日至平成22年3月31日)

全セグメントの所在地は国内のため、所在地別セグメント情報の記載を省略しております。

## (国際業務経常収益)

前連結会計年度(自平成21年4月1日至平成22年3月31日)

国際業務経常収益が、連結経常収益の10%未満のため、国際業務経常収益の記載を省略しております。

## (セグメント情報)

前連結会計年度(自平成21年4月1日至平成22年3月31日)

当連結会計年度(自平成22年4月1日至平成23年3月31日)

当行グループは、銀行業の単一セグメントであるため、記載を省略しております。

## (追加情報)

当連結会計年度から「セグメント情報等の開示に関する会計基準」(企業会計基準第17号平成21年3月27日)及び「セグメント情報等の開示に関する会計基準の適用指針」(企業会計基準適用指針第20号平成20年3月21日)を適用しております。

## (関連情報)

当連結会計年度(自平成22年4月1日至平成23年3月31日)

## 1 サービスごとの情報

	貸出業務 (百万円)	有価証券投資業務 (百万円)	その他 (百万円)	合計 (百万円)
外部顧客に対する経常収益	29,632	2,516	7,486	39,634

(注)一般企業の売上高に代えて、経常収益を記載しております。

## 2 地域ごとの情報

## (1) 経常収益

当行グループは、本邦の外部顧客に対する経常収益に区分した金額が連結損益計算書の経常収益の90%を超えるため、記載を省略しております。

## (2) 有形固定資産

当行グループは、本邦に所在している有形固定資産の金額が連結貸借対照表の有形固定資産の金額の90%を超えるため、記載を省略しております。

## 3. 主要な顧客ごとの情報

特定の顧客に対する経常収益で連結損益計算書の経常収益の10%以上を占めるものがないため、記載を省略しております。

## (報告セグメントごとの固定資産の減損損失に関する情報)

当連結会計年度(自平成22年4月1日至平成23年3月31日)

当行グループは、銀行業の単一セグメントであるため、記載を省略しております。

## (報告セグメントごとののれんの償却額及び未償却残高に関する情報)

当連結会計年度(自平成22年4月1日至平成23年3月31日)

該当事項はありません。

## (報告セグメントごとの負ののれん発生に関する情報)

当連結会計年度(自平成22年4月1日至平成23年3月31日)

該当事項はありません。

## (関連当事者情報)

I 前連結会計年度(自平成21年4月1日至平成22年3月31日)

関連当事者情報について記載すべき重要なものはありません。

II 当連結会計年度(自平成22年4月1日至平成23年3月31日)

関連当事者情報について記載すべき重要なものはありません。

## ■リスク管理債権

(単位:百万円)

	平成22年3月31日	平成23年3月31日
破綻先債権額	1,097	1,352
延滞債権額	17,677	19,962
3カ月以上延滞債権額	1,181	1,017
貸出条件緩和債権額	1,080	3,781
合計	21,036	26,114

(注)1. 持分法適用会社リスク管理債権額を合算して表示しております。

2. 破綻先債権、延滞債権、3カ月以上延滞債権、貸出条件緩和債権の用語の説明についてはP.65に記載しております。

## 組織図

平成23年6月28日現在

資料編(単体情報)

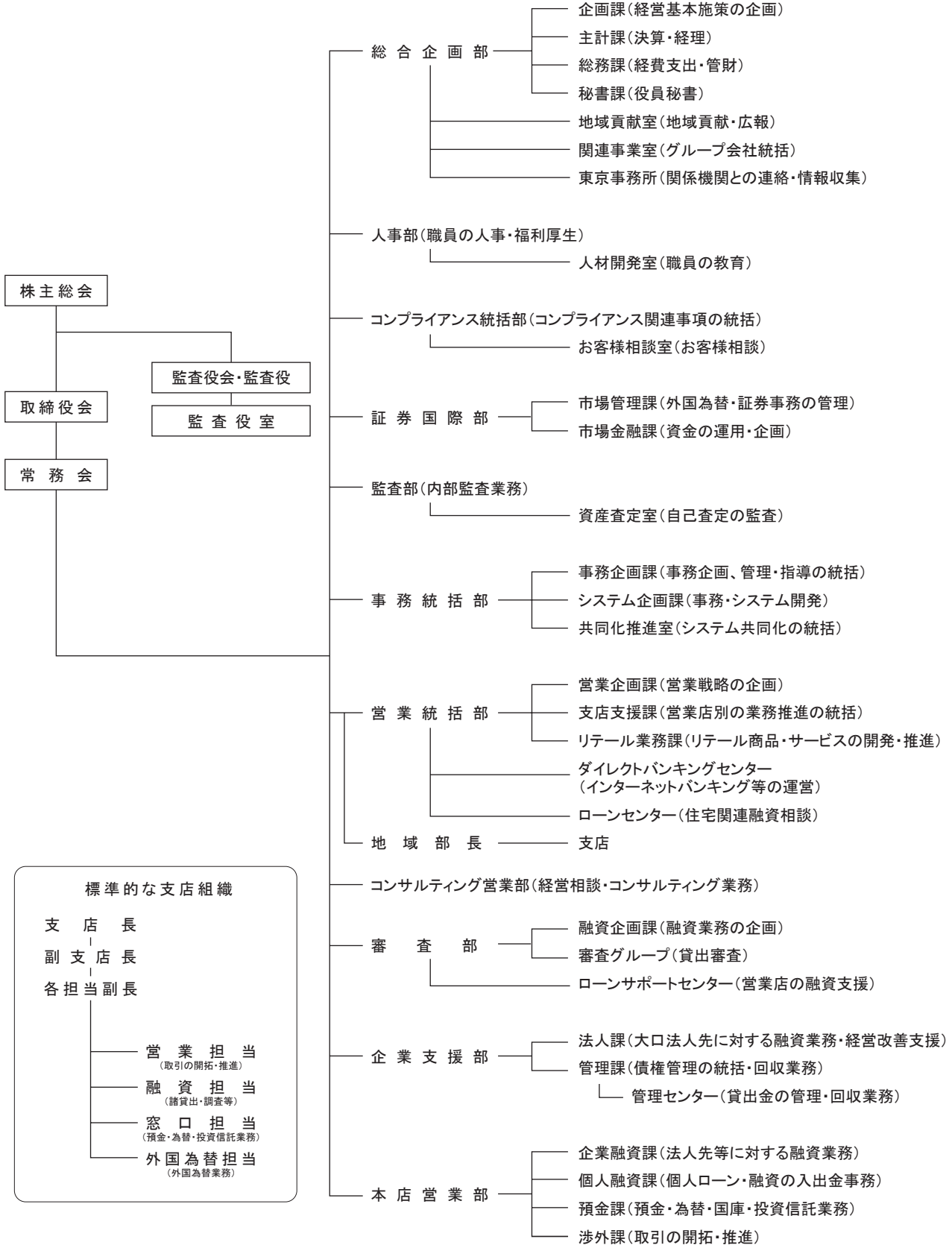



## ■ 貸借対照表

## 資産の部

(単位:百万円)

	平成21年度 (平成22年3月31日)	平成22年度 (平成23年3月31日)
現金預け金	26,690	32,096
現金	23,709	24,599
預け金	2,981	※9 7,496
コールローン	70,567	112,710
買入金銭債権	1,366	923
商品有価証券	6	20
商品国債	6	20
金銭の信託	2,996	2,996
有価証券	284,550	※1,9 365,488
国債	180,529	223,394
地方債	16,614	13,572
社債	58,313	102,092
株式	10,276	9,356
その他の証券	18,817	17,071
貸出金	1,209,574	※2,3,4,5,7,8,10 1,210,680
割引手形	12,451	※6 12,317
手形貸付	151,735	136,305
証書貸付	980,667	983,297
当座貸越	64,719	78,760
外国為替	797	866
外国他店預け	783	854
買入外国為替	7	※6 9
取立外国為替	6	1
その他資産	9,236	5,344
前払費用	644	465
未収収益	1,675	1,689
金融派生商品	0	18
社債発行費	15	47
その他の資産	6,900	※9 3,123
有形固定資産	19,425	※12,13 18,956
建物	4,496	4,360
土地	13,060	※11 13,060
その他の有形固定資産	1,868	1,535
無形固定資産	1,646	1,806
ソフトウェア	1,471	875
その他の無形固定資産	175	930
繰延税金資産	13,374	10,616
支払承諾見返	11,562	9,812
貸倒引当金	△6,896	※8 △4,998
資産の部合計	1,644,896	1,767,318

## 負債及び純資産の部

(単位:百万円)

	平成21年度 (平成22年3月31日)	平成22年度 (平成23年3月31日)
(負債の部)		
預金	1,524,160	※9 1,640,759
当座預金	17,034	16,262
普通預金	705,938	707,869
貯蓄預金	5,906	5,534
通知預金	443	7,482
定期預金	750,992	861,712
その他の預金	43,844	41,898
借入金	671	714
借入金	671	714
外国為替	43	62
外国他店預り	13	4
売渡外国為替	28	52
未払外国為替	2	4
社債	10,000	※14 18,000
信託勘定借	1	※15 1
その他負債	7,690	10,207
未決済為替借	1	6
未払法人税等	76	104
未払費用	4,803	6,045
前受収益	1,180	1,059
金融派生商品	46	84
資産除去債務	—	207
その他の負債	1,581	2,699
賞与引当金	453	503
退職給付引当金	1,330	1,402
役員退職慰労引当金	214	356
睡眠預金払戻損失引当金	54	133
偶発損失引当金	208	170
再評価に係る繰延税金負債	3,077	※11 3,075
支払承諾	11,562	9,812
負債の部合計	1,559,468	1,685,199
(純資産の部)		
資本金	54,127	54,127
資本剰余金	10,000	10,000
資本準備金	10,000	※16 10,000
利益剰余金	20,397	17,859
利益準備金	372	※16 515
その他利益剰余金	20,024	17,343
優先株式消却積立金	9,464	—
繰越利益剰余金	10,560	17,343
自己株式	△84	△86
株主資本合計	84,439	81,900
その他有価証券評価差額金	152	△611
繰延ヘッジ損益	0	0
土地再評価差額金	834	※11 831
評価・換算差額等合計	987	219
純資産の部合計	85,427	82,119
負債及び純資産の部合計	1,644,896	1,767,318

# 資料編(単体情報)

## 損益計算書

(単位:百万円)

	平成21年度 (自平成21年4月1日 至平成22年3月31日)	平成22年度 (自平成22年4月1日 至平成23年3月31日)
経常収益	38,724	37,802
資金運用収益	32,504	32,003
貸出金利息	29,454	29,193
有価証券利息配当金	2,784	2,512
コールローン利息	108	183
預け金利息	0	11
その他の受入利息	157	103
信託報酬	0	0
役員取引等収益	4,814	4,744
受入為替手数料	1,746	1,668
その他の役員収益	3,067	3,076
その他業務収益	677	530
外国為替売買益	275	256
商品有価証券売買益	0	—
国債等債券売却益	401	274
その他の業務収益	0	0
その他経常収益	728	523
株式等売却益	125	—
睡眠預金払戻損失引当金取崩額	21	—
偶発損失引当金取崩額	—	37
その他の経常収益	581	485
経常費用	32,809	32,006
資金調達費用	4,311	4,696
預金利息	4,071	4,453
コールマネー利息	0	0
借入金利息	1	1
社債利息	239	242
その他の支払利息	0	0

(単位:百万円)

	平成21年度 (自平成21年4月1日 至平成22年3月31日)	平成22年度 (自平成22年4月1日 至平成23年3月31日)
役員取引等費用	2,992	3,344
支払為替手数料	314	301
その他の役員費用	2,677	3,042
その他業務費用	101	454
商品有価証券売買損	—	0
国債等債券売却損	15	73
国債等債券償還損	73	367
社債発行費償却	12	13
金融派生商品費用	0	—
営業経費	21,175	21,875
その他経常費用	4,228	1,635
貸倒引当金繰入額	1,172	—
貸出金償却	1,479	1,098
睡眠預金払戻損失引当金繰入	—	78
偶発損失引当金繰入	64	—
株式等売却損	105	—
株式等償却	742	122
その他の経常費用	664	335
経常利益	5,915	5,795
特別利益	1,241	1,893
固定資産処分益	—	1
貸倒引当金戻入益	—	1,226
償却債権取立益	1,241	665
特別損失	54	193
固定資産処分損	46	53
減損損失	7	6
資産除去債務会計基準の適用に伴う影響額	—	133
税引前当期純利益	7,102	7,494
法人税、住民税及び事業税	27	27
法人税等調整額	2,581	3,263
法人税等合計	2,608	3,291
当期純利益	4,493	4,203

## ■ 株主資本等変動計算書

(単位:百万円)

	平成21年度 自平成21年4月1日 至平成22年3月31日	平成22年度 自平成22年4月1日 至平成23年3月31日
株主資本		
前期末残高	54,127	54,127
当期変動額	—	—
当期末残高	54,127	54,127
資本剰余金		
前期末残高	10,000	10,000
当期変動額	—	—
当期末残高	10,000	10,000
資本剰余金合計		
前期末残高	10,000	10,000
当期変動額	—	—
当期末残高	10,000	10,000
利益剰余金		
前期末残高	291	372
当期変動額	80	143
当期末残高	372	515
その他利益剰余金		
優先株式消却積立金	9,464	9,464
優先株式消却積立金の取崩	—	△9,464
当期末残高	9,464	—
繰越利益剰余金	6,551	10,560
当期変動額	△484	△861
当期純利益	4,493	4,203
優先株式消却積立金の取崩	—	9,464
自己株式の消却	—	△6,025
土地再評価差額金の取崩	0	3
当期変動額合計	4,008	6,783
当期末残高	10,560	17,343
利益剰余金合計		
前期末残高	16,307	20,397
当期変動額	△404	△718
当期純利益	4,493	4,203
優先株式消却積立金の取崩	—	—
自己株式の消却	—	△6,025
土地再評価差額金の取崩	0	3
当期変動額合計	4,089	△2,537
当期末残高	20,397	17,859

(単位:百万円)

	平成21年度 自平成21年4月1日 至平成22年3月31日	平成22年度 自平成22年4月1日 至平成23年3月31日
自己株式		
前期末残高	△81	△84
当期変動額	△2	△6,027
自己株式の取得	△2	△6,025
自己株式の消却	—	6,025
当期変動額合計	△2	△1
当期末残高	△84	△86
株主資本合計		
前期末残高	80,352	84,439
当期変動額	△404	△718
剰余金の配当	4,493	4,203
自己株式の取得	△2	△6,027
自己株式の消却	—	—
土地再評価差額金の取崩	0	3
当期変動額合計	4,086	△2,539
当期末残高	84,439	81,900
評価・換算差額等		
その他有価証券評価差額金	△2,649	152
前期末残高	△2,649	152
当期変動額	2,802	△764
株主資本以外の項目の当期変動額(純額)	2,802	△764
当期変動額合計	2,802	△764
当期末残高	152	△611
繰延ヘッジ損益		
前期末残高	24	0
当期変動額	△24	△0
株主資本以外の項目の当期変動額(純額)	△24	△0
当期変動額合計	△24	△0
当期末残高	0	0
土地再評価差額金		
前期末残高	834	834
当期変動額	△0	△3
株主資本以外の項目の当期変動額(純額)	△0	△3
当期変動額合計	△0	△3
当期末残高	834	831
評価・換算差額等合計		
前期末残高	△1,790	987
当期変動額	2,778	△768
株主資本以外の項目の当期変動額(純額)	2,778	△768
当期変動額合計	2,778	△768
当期末残高	987	219
純資産合計		
前期末残高	78,562	85,427
当期変動額	△404	△718
剰余金の配当	4,493	4,203
自己株式の取得	△2	△6,027
自己株式の消却	—	—
土地再評価差額金の取崩	0	3
株主資本以外の項目の当期変動額(純額)	2,778	△768
当期変動額合計	6,864	△3,307
当期末残高	85,427	82,119

## 重要な会計方針(平成22年度)

### 1. 商品有価証券の評価基準及び評価方法

商品有価証券の評価は、時価法(売却原価は移動平均法により算定)により行っております。

### 2. 有価証券の評価基準及び評価方法

有価証券の評価は、満期保有目的の債券については移動平均法による償却原価法(定額法)、子会社株式及び関連会社株式については移動平均法による原価法、その他有価証券のうち時価のあるものについては決算日の市場価格等に基づく時価法(売却原価は移動平均法により算定)、時価を把握することが極めて困難と認められるものについては移動平均法による原価法により行っております。

なお、その他有価証券の評価差額については、全部純資産直入法により処理しております。

### 3. デリバティブ取引の評価基準及び評価方法

デリバティブ取引の評価は、時価法により行っております。

### 4. 固定資産の減価償却の方法

#### (1) 有形固定資産(リース資産を除く)

有形固定資産は、定額法を採用しております。また、主な耐用年数は次のとおりであります。

建物:5~50年

その他:3~20年

#### (2) 無形固定資産(リース資産を除く)

無形固定資産は、定額法により償却しております。なお、自社利用のソフトウェアについては、行内における利用可能期間(5年)に基づいて償却しております。

### 5. 繰延資産の処理方法

社債発行費は資産として計上し、社債の償還期間にわたり定額法により償却しております。

### 6. 外貨建資産及び負債の本邦通貨への換算基準

外貨建資産・負債は、決算日の為替相場による円換算額を付しております。

### 7. 引当金の計上基準

#### (1) 貸倒引当金

貸倒引当金は、予め定めている償却・引当基準に則り、次のとおり計上しております。

破産、特別清算等法的に経営破綻の事実が発生している債務者(以下、「破綻先」という。)に係る債権及びそれと同等の状況にある債務者(以下、「実質破綻先」という。)に係る債権については、以下のなお書きに記載されている直接減額後の帳簿価額から、担保の処分可能見込額及び保証による回収可能見込額を控除し、その残額を計上しております。また、現在は経営破綻の状況にないが、今後経営破綻に陥る可能性が大きいと認められる債務者(以下、「破綻懸念先」という。)に係る債権については、以下のなお書きに記載されている直接減額後の帳簿価額から、担保の処分可能見込額及び保証による回収可能見込額を控除し、その残額のうち、債務者の支払能力を総合的に判断し必要と認められる額を計上しております。上記以外の債権については、過去の一定期間における貸倒実績から算出した貸倒実績率に基づき計上しております。

すべての債権は、資産の自己査定基準に基づき、営業関連部署が資産査定を実施し、当該部署から独立した資産監査部署が査定結果を監査しており、その査定結果に基づいて上記の引当を行っております。

なお、破綻先、実質破綻先及び破綻懸念先の一部に対する担保・保証付債権等については、債権額から担保の評価額及び保証による回収が可能と認められる額を控除した残額を取立不能見込額として債権額から直接減額しており、その金額は7,621百万円であります。

#### (2) 賞与引当金

賞与引当金は、従業員への賞与の支払いに備えるため、従業員に対する賞与の支給見込額のうち、当事業年度に帰属する額を計上しております。

#### (3) 退職給付引当金

退職給付引当金は、従業員の退職給付に備えるため、当事業年度末における退職給付債務及び年金資産の見込額に基づき、必要額を計上しております。また、過去勤務債務及び数理計算上の差異の費用処理方法は以下のとおりであります。

過去勤務債務:その発生年度の従業員の平均残存勤務期間内の一定の年数(12年)による定額法により費用処理  
数理計算上の差異:各発生年度の従業員の平均残存勤務期間内の一定の年数(12年)による定額法により按分した額を、それぞれ発生翌事業年度から費用処理

#### (追加情報)

従来、従業員の平均残存勤務期間内の一定の年数(14年)による定額法により過去勤務債務及び数理計算上の差異の費用処理を行っていましたが、従業員の平均残存勤務期間が短縮したことに伴い、当事業年度より14年から12年に変更しております。

この変更により、経常利益及び税引前当期純利益はそれぞれ178百万円減少しております。

#### (4) 役員退職慰労引当金

役員退職慰労引当金は、役員への退職慰労金の支払いに備えるため、役員に対する退職慰労金の支給見込額のうち、当事業年度末までに発生していると認められる額を計上しております。

#### (5) 睡眠預金払戻損失引当金

睡眠預金払戻損失引当金は、負債計上を中止した預金の預金者からの将来の払戻請求に備えるため、過去の支払実績に基づき、必要と認められた額を計上しております。

#### (6) 偶発損失引当金

偶発損失引当金は、責任共有制度による信用保証協会への負担金の支払いに備えるため、将来の負担金支払見込額を計上しております。

#### (追加情報)

従来、偶発損失引当金については一般貸倒引当金に係る実績率等を基礎として引当額を算出しておりましたが、代位弁済の実績に関する情報が整備されたことから、当事業年度より当該実績率により算出された負担金実績率等に基づいて算定する方法に変更しております。

この変更により、経常利益及び税引前当期純利益はそれぞれ71百万円増加しております。

### 8. リース取引の処理方法

所有権移転外ファイナンス・リース取引のうち、リース取引開始日が平成20年4月1日前に開始する事業年度に属するものについては、通常の賃貸借取引に準じた会計処理によっております。

### 9. ヘッジ会計の方法

#### (1) 金利リスク・ヘッジ

金融資産・負債から生じる金利リスクに対するヘッジ会計の方法は、「銀行業における金融商品会計基準適用に関する会計上及び監査上の取扱い」(日本公認会計士協会業種別監査委員会報告第24号)に規定する繰延ヘッジによっております。

ヘッジ有効性評価の方法については、相場変動を相殺するヘッジについて、ヘッジ対象となる預金・貸出金等とヘッジ手段である金利スワップ取引等を一定の(残存)期間毎にグルーピングのうえ特定し評価しております。また、キャッシュ・フローを固定するヘッジについては、ヘッジ対象とヘッジ手段の金利変動要素の相関関係の検証により有効性の評価をしております。

なお、一部の資産・負債について金利スワップの特例処理を行なっておりますが、特例処理に係る金利スワップについては、有効性の評価を省略しております。

#### (2) 為替変動リスク・ヘッジ

外貨建金融資産・負債から生じる為替変動リスクに対するヘッジ会計の方法は、「銀行業における外貨建取引等の会計処理に関する会計上及び監査上の取扱い」(日本公認会計士協会業種別監査委員会報告第25号)に規定する繰延ヘッジによっております。

ヘッジ有効性評価の方法については、外貨建金銭債権債務等の為替変動リスクを減殺する目的で行う為替スワップ取引等をヘッジ手段とし、ヘッジ対象である外貨建金銭債権債務等に見合うヘッジ手段の外貨ポジション相当額が存在することを確認することによりヘッジの有効性を評価しております。

### 10. 消費税等の会計処理

消費税及び地方消費税(以下、消費税等という。)の会計処理は、税抜方式によっております。ただし、有形固定資産に係る控除対象外消費税等は当事業年度の費用に計上しております。

### ●会計方針の変更

(資産除去債務に関する会計基準)

当事業年度から「資産除去債務に関する会計基準」(企業会計基準第18号平成20年3月31日)及び「資産除去債務に関する会計基準の適用指針」(企業会計基準適用指針第21号平成20年3月31日)を適用しております。

これにより、経常利益は13百万円減少し、税引前当期純利益は147百万円減少しております。

## 注記事項(平成22年度)

### ●貸借対照表関係

※1 関係会社の株式総額 394百万円

※2 貸出金のうち、破綻先債権額は1,074百万円、延滞債権額は19,373百万円であります。

なお、破綻先債権とは、元本又は利息の支払を猶予した貸出金以外の貸出金であります。その他の事由により元本又は利息の取立て又は弁済の見込みがないものとして未収利息を計上しなかった貸出金(貸倒償却を行った部分を除く。以下「未収利息不計上貸出金」という。)のうち、税法施設施行令(昭和40年政令第97号)第96条第1項第3号のイからホまでに掲げる事由又は同項第4号に規定する事由が生じている貸出金であります。

また、延滞債権とは、未収利息不計上貸出金であって、破綻先債権及び債務者の経営再建又は支援を図ることを目的として利息の支払を猶予した貸出金以外の貸出金であります。

※3 貸出金のうち、3ヵ月以上延滞債権額は983百万円であります。

なお、3ヵ月以上延滞債権とは、元本又は利息の支払いが、約定支払日の翌日から3ヵ月以上遅延している貸出金で破綻先債権及び延滞債権に該当しないものであります。

※4 貸出金のうち、貸出条件緩和債権額は3,694百万円であります。

なお、貸出条件緩和債権とは、債務者の経営再建又は支援を図ることを目的として、金利の減免、利息の支払猶予、元本の返済猶予、債権放棄その他の債務者に有利となる取決めを行った貸出金で破綻先債権、延滞債権及び3ヵ月以上延滞債権に該当しないものであります。

※5 破綻先債権額、延滞債権額、3ヵ月以上延滞債権額及び貸出条件緩和債権額の合計額は25,126百万円であります。

なお、上記2から5に掲げた債権額は、貸倒引当金控除前の金額であります。

※6 手形割引は、「銀行業における金融商品会計基準適用に関する会計上及び監査上の取扱い」(日本公認会計士協会業種別監査委員会報告第24号)に基づき金融取引として処理しております。これにより受け入れた商業手形及び買入外国為替は、売却又は(再)担保という方法で自由に処分できる権利を有しておりますが、その額面金額は12,327百万円であります。

※7 ローン・パーティシパーションで、平成7年6月1日付日本公認会計士協会会計制度委員会報告第3号に基づいて、原債務者に対する貸出金として会計処理した参加元本金額のうち、貸借対照表計上額は、1,991百万円であります。

※8 貸出債権流動化により、会計上売却処理をした貸出金の元本の当事業年度末残高の総額は26,144百万円であります。なお、当行は貸出債権の劣後受益権を20,788百万円継続保有し貸出金に計上しているため、売却処理済みの優先受益権も含めた元本総額46,933百万円に係る貸倒引当金を計上しております。

※9 担保に供している資産は次のとおりであります。

担保に供している資産	
有価証券	24,277百万円
預け金	31百万円
その他資産	2百万円
担保資産に対応する債務	
預金	14,404百万円
上記のほか、為替決済等の取引の担保あるいは先物取引証拠金等の代用として、有価証券28,946百万円及び預け金15百万円を差し入れております。	

子会社、関連会社の借入金等の担保として、差し入れている有価証券はありません。

また、その他の資産のうち保証金は548百万円であります。

※10 当座貸越契約及び貸付金に係るコミットメントライン契約は、顧客からの融資実行の申し出を受けた場合に、契約上規定された条件について違反がない限り、一定の限度額まで資金を貸付けることを約する契約であります。これらの契約に係る融資未実行残高は、176,857百万円であり、このうち原契約期間が1年以内のもの又は任意の時期に無条件で取消可能なものが176,552百万円あります。なお、これらの契約の多くは、融資実行されずに終了するものであるため、融資未実行残高そのものが必ずしも当行の将来のキャッシュ・フローに影響を与えるものではありません。これらの契約の多くは、金融情勢の変化、債権の保全及びその他相当の事由があるときは、当行が実行申し込みを受けた融資の拒絶又は契約極度額の減額をすることができる旨の条項が付けられております。また、契約時において必要に応じて不動産・有価証券等の担保を徴収するほか、契約後も定期的に予め定めている行内手続に基づき顧客の業況等を把握し、必要に応じて契約の見直し、与信保全上の措置等を講じております。

※11 土地の再評価に関する法律(平成10年3月31日公布法律第34号)に基づき、事業用の土地の再評価を行い、評価差額については、当該評価差額に係る税金相当額を「再評価に係る繰延税金負債」として負債の部に計上し、これを控除した金額を「土地再評価差額金」として純資産の部に計上しております。

再評価を行った年月日 平成10年3月31日

同法律第3条第3項に定める再評価の方法

土地の再評価に関する法律施行令(平成10年3月31日公布政令第119号)第2条第4号に定める地価税法に基づいて、奥行価格補正、時点修正等、合理的な調整を行って算出。

同法律第10条に定める再評価を行った事業用の土地の当事業年度末における時価の合計額と当該事業用の土地の再評価後の帳簿価額の合計額との差額

7,606百万円

※12 有形固定資産の減価償却累計額

17,129百万円

※13 有形固定資産の圧縮記帳額

338百万円

(当事業年度圧縮記帳額

一百万円)

※14 社債は全額劣後特付社債であります。

※15 元本補てん契約のある信託の元本金額は、合同運用指定金銭信託1百万円であります。

※16 銀行法第18条の定めにより剰余金の配当に制限を受けております。

剰余金の配当をする場合には、会社法第445条第4項(資本金の額及び準備金の額)の規定にかかわらず、当該剰余金の配当により減少する剰余金の額に5分の1を乗じて得た額を資本準備金又は利益準備金として計上しております。

当事業年度における当該剰余金の配当に係る利益準備金の計上額は143百万円であります。

## ●損益計算書関係

該当ありません。

## ●株主資本等変動計算書関係

自己株式の種類及び株式数に関する事項

(単位:千株)

	前事業年度末 株式数	当事業年度 増加株式数	当事業年度 減少株式数	当事業年度末 株式数	摘要
自己株式					
普通株式	46	1	—	48	注1
第1種優先株式	—	1,200	1,200	—	注2
合計	46	1,201	1,200	48	

(注)1. 単元未満株式の買取による増加であります。

2. 平成22年7月の第1種優先株式1,200千株の自己株式取得及び消却に伴うものであります。

## ●リース取引関係

ファイナンス・リース取引

1. 所有権移転外ファイナンスリース取引

当事業年度末において、資産に計上しているリース資産はございません。

2. 通常の賃貸借取引に係る方法に準じて会計処理を行っている所有権移転外ファイナンス・リース取引

・リース物件の取得価額相当額、減価償却累計額相当額、減損損失累計額相当額及び期末残高相当額

・未経過リース料期末残高相当額

・リース資産減損勘定の期末残高

・支払リース料、リース資産減損勘定の取崩額、減価償却費相当額、支払利息相当額及び減損損失

支払リース料 2百万円

リース資産減損勘定の取崩額 一百万円

減価償却費相当額 1百万円

支払利息相当額 0百万円

減損損失 一百万円

・減価償却費相当額の算定方法

リース期間を耐用年数とし、残存価額を零とする定額法によっております。

・利息相当額の算定方法

リース料総額とリース物件の取得価額相当額との差額を利息相当額とし、各期への配分方法については、利息法によっております。

## ●有価証券関係

・子会社及び関連会社株式

該当ありません。

(注)時価を把握することが極めて困難と認められる子会社株式及び関連会社株式

	貸借対照表計上額(百万円)
子会社株式	394
関連会社株式	0
合計	394

## ●税効果会計関係

1. 繰延税金資産及び繰延税金負債の発生主な原因別の内訳

繰延税金資産	
貸倒引当金	3,092 百万円
税務上の繰越欠損金	2,678
退職給付引当金	2,545
有価証券評価差額金	1,517
減価償却	783
その他有価証券評価差額金	416
その他	823
繰延税金資産小計	11,857
評価性引当額	△1,216
繰延税金資産合計	10,640
繰延税金負債	
資産除去債務	24
繰延ヘッジ損益	0
繰延税金負債合計	24
繰延税金資産の純額	10,616 百万円

2. 法定実効税率と税効果会計適用後の法人税等の負担率との間に重要な差異があるときの、当該差異の原因となった主な項目別の内訳

法定実効税率	39.76%
(調整)	
交際費等永久に損金に算入されない項目	0.58
住民税均等割等	0.37
評価性引当額	3.20
税効果会計適用後の法人税等の負担率	43.91%

## ●資産除去債務関係

資産除去債務のうち貸借対照表に計上しているもの

1. 当該資産除去債務の概要

営業店舗の不動産賃貸借契約に伴う原状回復義務のほか、建物の解体時におけるアスベスト除去費用等について資産除去債務を計上しております。

2. 当該資産除去債務の金額の算定方法

使用見込期間を建物の残存耐用年数3年～36年と見積り、割引率は当該使用見込期間に見合う国債の流通利回り0.5%～2.2%を使用して資産除去債務の金額を算定しております。

3. 当事業年度における当該資産除去債務の総額の増減

期首残高(注)	178 百万円
有形固定資産の取得に伴う増加額	26
時の経過による調整額	3
期末残高	207

(注)1. 当事業年度から「資産除去債務に関する会計基準」(企業会計基準第18号 平成20年3月31日)及び「資産除去債務に関する会計基準の適用指針」(企業会計基準適用指針第21号 平成20年3月31日)を適用したことにより、期首時点の残高を記載しております。

## ●1株当たり情報

	平成22年度 自平成22年4月1日 至平成23年3月31日
1株当たり純資産額	2,091.69円
1株当たり当期純利益金額	107.06円
潜在株式調整後1株当たり当期純利益金額	103.27円

(注)1. 当事業年度にかかる「潜在株式調整後1株当たり当期純利益金額」について、潜在株式(第1種優先株式)は当事業年度中にすべて取得・消却したため、普通株式への転換による希薄化は発生していませんが、「1株当たり当期純利益に関する会計基準」(企業会計基準第2号)に基づき、期首に潜在株式がすべて普通株式に転換されたものと仮定した金額を記載しております。

2. 1株当たり純資産額の算定上の基礎は、次のとおりであります。

	平成22年度末 平成23年3月31日
純資産の部の合計額	82,119百万円
純資産の部の合計額から控除する金額	—
うち優先株式	—
うち優先株式配当金	—
普通株式に係る期末の純資産額	82,119百万円
1株当たり純資産額の算定に用いられた期末の普通株式の数	39,260千株

3. 1株当たり当期純利益金額及び潜在株式調整後1株当たり当期純利益金額の算定上の基礎は、次のとおりであります。

	平成22年度 自平成22年4月1日 至平成23年3月31日
1株当たり当期純利益金額	4,203百万円
当期純利益	4,203百万円
普通株主に帰属しない金額	—
うち定時株主総会決議による優先配当額	—
普通株式に係る当期純利益	4,203百万円
普通株式の期中平均株式数	39,261千株
潜在株式調整後1株当たり当期純利益金額	—
当期純利益調整額	0百万円
うち優先株式業務委託手数料	0百万円
普通株式増加数	1,443千株
うち優先株式	1,443千株

## ●重要な後発事象

該当ありません。

## ■ 業務粗利益の状況

(単位:百万円、%)

	国内業務部門		国際業務部門		合 計	
	平成21年度	平成22年度	平成21年度	平成22年度	平成21年度	平成22年度
資金運用収益	32,173	31,723	390	326	60 32,504	46 32,003
資金調達費用	4,126	4,573	237	160	60 4,303	46 4,688
資金運用収支	28,047	27,149	153	165	28,201	27,315
信託報酬	0	0	—	—	0	0
役務取引等収支	1,785	1,363	36	37	1,822	1,400
役務取引等収益	4,734	4,670	79	74	4,814	4,744
役務取引等費用	2,949	3,307	42	36	2,992	3,344
その他業務収支	300	△282	275	357	575	75
その他業務収益	402	171	275	358	677	530
その他業務費用	101	454	—	0	101	454
業務粗利益	30,133	28,230	465	561	30,599	28,791
業務粗利益率	2.04	1.79	1.47	1.98	2.04	1.81

(注)1. 国内業務部門は国内店の円建取引、国際業務部門は国内店の外貨建取引であります。ただし、円建対非居住者取引は国際業務部門に含めております。

2. 資金運用収益及び資金調達費用の合計欄の上段の計数は、国内業務部門と国際業務部門の間の資金貸借の利息であります。

3. 業務粗利益率 =  $\frac{\text{業務粗利益}}{\text{資金運用勘定平均残高}} \times 100$

## ■ 資金運用・調達勘定平均残高、利息、利回り

### 国内業務部門

(単位:百万円、%)

	平成21年度			平成22年度		
	平均残高	利息	利回り	平均残高	利息	利回り
資金運用勘定	1,476,258	32,173	2.1	1,570,695	31,723	2.0
うち貸出金	1,155,027	29,454	2.5	1,163,634	29,193	2.5
うち商品有価証券	30	0	0.7	50	0	0.5
うち有価証券	282,145	2,652	0.9	322,130	2,410	0.7
うちコールローン	37,386	43	0.1	80,802	91	0.1
うち買入手形	—	—	—	—	—	—
うち預け金	50	0	0.3	2,926	11	0.3
資金調達勘定	(12,050) 1,441,107	(60) 4,126	0.2	(8,968) 1,529,506	(46) 4,573	0.2
うち預金	1,421,473	3,833	0.2	1,512,699	4,292	0.2
うち譲渡性預金	—	—	—	—	—	—
うちコールマネー	—	—	—	27	0	0.1
うち売渡手形	—	—	—	—	—	—
うち借入金	576	1	0.2	607	1	0.2
うち社債	10,000	239	2.3	10,197	242	2.3

(注)1. 資金運用勘定は無利息預け金の平均残高(平成21年度3,338百万円、平成22年度3,544百万円)を、控除して表示しております。

2. ( )内は国内業務部門と国際業務部門の間の資金貸借の平均残高及び利息(内書き)であります。

## 国際業務部門

(単位:百万円、%)

	平成21年度			平成22年度		
	平均残高	利息	利回り	平均残高	利息	利回り
資金運用勘定	(12,050) 31,601	(60) 390	1.2	(8,968) 28,317	(46) 326	1.1
うち貸出金	—	—	—	—	—	—
うち有価証券	12,612	131	1.0	11,875	101	0.8
うちコールローン	5,883	65	1.1	6,603	91	1.3
うち預け金	—	—	—	—	—	—
資金調達勘定	31,710	237	0.7	28,817	160	0.5
うち預金	31,637	237	0.7	28,762	160	0.5
うちコールマネー	1	0	0.3	—	—	—

- (注)1. 資金運用勘定は無利息預け金の平均残高(平成21年度76百万円、平成22年度70百万円)を控除して表示しております。  
2. ( )内は国内業務部門と国際業務部門の間の資金貸借の平均残高及び利息(内書き)であります。  
3. 国際業務部門の国内店外貸取引の平均残高は月次カレント方式(前月末TT仲値を当該月のノンエクスチェンジ取引に適用する方式)により算出しております。

## 合計(国内・国際)

(単位:百万円、%)

	平成21年度			平成22年度		
	平均残高	利息	利回り	平均残高	利息	利回り
資金運用勘定	1,495,809	32,504	2.1	1,590,044	32,003	2.0
うち貸出金	1,155,027	29,454	2.5	1,163,634	29,193	2.5
うち商品有価証券	30	0	0.7	50	0	0.5
うち有価証券	294,757	2,784	0.9	334,005	2,511	0.7
うちコールローン	43,269	108	0.2	87,405	183	0.2
うち買入手形	—	—	—	—	—	—
うち預け金	50	0	0.3	2,926	11	0.3
資金調達勘定	1,460,767	4,303	0.2	1,549,355	4,688	0.3
うち預金	1,453,111	4,071	0.2	1,541,462	4,453	0.2
うち譲渡性預金	—	—	—	—	—	—
うちコールマネー	1	0	0.3	27	0	0.1
うち売渡手形	—	—	—	—	—	—
うち借入金	576	1	0.2	607	1	0.2
うち社債	10,000	239	2.3	10,197	242	2.3

- (注)1. 資金運用勘定は無利息預け金の平均残高(平成21年度3,414百万円、平成22年度3,615百万円)をそれぞれ控除して表示しております。  
2. 国内業務部門と国際業務部門の間の資金貸借の平均残高及び利息は、相殺して記載しております。

■ 受取・支払利息の分析

国内業務部門

(単位:百万円)

	平成21年度			平成22年度		
	残高による増減	利率による増減	純増減	残高による増減	利率による増減	純増減
受 取 利 息	1,399	△1,088	310	1,907	△2,357	△450
うち貸出金	604	△559	45	215	△476	△260
うち商品有価証券	△0	△0	△0	0	0	0
うち有価証券	399	3	402	299	△541	△242
うちコールローン	△0	△124	△124	49	△0	48
うち買入手形	△4	—	△4	—	—	—
うち預け金	0	0	0	10	0	10
支 払 利 息	193	△651	△458	264	183	447
うち預金	225	△603	△377	258	199	458
うち譲渡性預金	—	—	—	—	—	—
うちコールマネー	△2	—	△2	0	—	0
うち売渡手形	—	—	—	—	—	—
うち借入金	0	—	0	0	—	0
うち社債	—	1	1	4	△1	3

(注)残高及び利率の増減要因が重なる部分については、残高による増減に含めて記載しております。

国際業務部門

(単位:百万円)

	平成21年度			平成22年度		
	残高による増減	利率による増減	純増減	残高による増減	利率による増減	純増減
受 取 利 息	△186	△671	△858	△37	△26	△64
うち貸出金	—	—	—	—	—	—
うち有価証券	4	△16	△12	△6	△23	△29
うちコールローン	△0	△63	△63	10	16	26
うち預け金	—	—	—	—	—	—
支 払 利 息	△106	△705	△812	△16	△60	△76
うち預金	△106	△705	△812	△16	△60	△76
うちコールマネー	0	△0	△0	△0	—	△0

(注)残高及び利率の増減要因が重なる部分については、残高による増減に含めて記載しております。

合計(国内・国際)

(単位:百万円)

	平成21年度			平成22年度		
	残高による増減	利率による増減	純増減	残高による増減	利率による増減	純増減
受 取 利 息	1,408	△1,874	△466	1,896	△2,397	△500
うち貸出金	604	△559	45	215	△476	△260
うち商品有価証券	△0	△0	△0	0	△0	0
うち有価証券	405	△14	390	295	△567	△272
うちコールローン	△0	△187	△188	92	△17	74
うち買入手形	△4	—	△4	—	—	—
うち預け金	0	0	0	10	0	10
支 払 利 息	202	△1,392	△1,189	268	116	385
うち預金	194	△1,384	△1,189	255	126	382
うち譲渡性預金	—	—	—	—	—	—
うちコールマネー	△1	△0	△2	0	△0	0
うち売渡手形	—	—	—	—	—	—
うち借入金	0	—	0	0	—	0
うち社債	—	1	1	4	△1	3

(注)残高及び利率の増減要因が重なる部分については、残高による増減に含めて記載しております。



## ■ 利回り・利鞘

(単位:%)

	平成21年度			平成22年度		
	国内業務部門	国際業務部門	合計	国内業務部門	国際業務部門	合計
資金運用利回 ①	2.17	1.23	2.17	2.01	1.15	2.01
資金調達原価 ②	1.66	4.90	1.74	1.62	5.25	1.70
総資金利鞘 ①-②	0.51	△3.67	0.43	0.39	△4.10	0.31

## ■ 預貸率・預証率

(単位:%)

	平成21年度			平成22年度			
	国内業務部門	国際業務部門	合計	国内業務部門	国際業務部門	合計	
預貸率	期末残高	80.57	—	79.36	74.54	—	73.78
	期中平均	81.25	—	79.48	76.92	—	75.48
預証率	期末残高	18.11	55.36	18.67	21.79	69.34	22.28
	期中平均	19.85	39.86	20.28	21.30	41.29	21.67

預貸率:貸出金の預金に対する比率 預証率:有価証券の預金に対する比率 (注)預金には譲渡性預金を含んでいます。

## ■ 利益率

(単位:%)

	平成21年度	平成22年度
総資産経常利益率	0.37	0.35
資本経常利益率	6.73	6.58
総資産当期純利益率	0.28	0.25
資本当期純利益率	5.11	4.77

(注)

- 総資産経常(当期純)利益率=  $\frac{\text{経常(当期純)利益}}{\text{総資産(除く支払承諾見返)平均残高}} \times 100$
- 資本経常(当期純)利益率=  $\frac{\text{経常(当期純)利益}}{\text{資本勘定平均残高}} \times 100$

## ■ 定期預金の残存期間別残高

(単位:百万円)

	期 間	平成22年3月31日	平成23年3月31日	
定期預金	3か月未満	176,288	200,742	
	3か月以上6か月未満	129,732	151,146	
	6か月以上1年未満	208,028	319,995	
	1年以上2年未満	73,973	85,520	
	2年以上3年未満	71,752	14,309	
	3年以上	17,449	14,917	
	合計	677,224	786,632	
	うち固定自由金利定期預金	3か月未満	176,261	200,720
		3か月以上6か月未満	129,720	151,135
		6か月以上1年未満	207,998	319,601
		1年以上2年未満	73,523	84,876
		2年以上3年未満	71,033	14,276
		3年以上	17,448	14,917
		合計	675,987	785,528
うち変動自由金利定期預金	3か月未満	14	10	
	3か月以上6か月未満	11	11	
	6か月以上1年未満	29	394	
	1年以上2年未満	449	643	
	2年以上3年未満	719	32	
	3年以上	0	0	
	合計	1,225	1,091	

(注)本表の預金残高には、積立定期預金を含んでおりません。

## ■ 預金科目別平均残高

(単位:百万円、%)

	平成21年度				平成22年度			
	国内業務部門	国際業務部門	合計	構成比	国内業務部門	国際業務部門	合計	構成比
流動性預金	705,678	—	705,678	48.5	711,418	—	711,418	46.1
うち有利息預金	585,713	—	585,713	40.3	588,538	—	588,538	38.1
定期性預金	705,885	—	705,885	48.5	792,353	—	792,353	51.4
うち固定金利定期預金	704,556	—	704,556	48.4	791,178	—	791,178	51.3
うち変動金利定期預金	1,307	—	1,307	0.0	1,154	—	1,154	0.0
その他	9,909	31,637	41,546	2.8	8,928	28,762	37,690	2.4
計	1,421,473	31,637	1,453,111	99.9	1,512,699	28,762	1,541,462	99.9
譲渡性預金	0	—	0	0.0	0	—	0	0.0
信託合同元本	3	—	3	0.0	1	—	1	0.0
合計	1,421,476	31,637	1,453,114	100.0	1,512,701	28,762	1,541,464	100.0

(注)1. 流動性預金=当座預金+普通預金+貯蓄預金+通知預金

2. 定期性預金=定期預金

固定金利定期預金:預入時に満期日迄の利率が確定する金利定期預金

変動金利定期預金:預入期間中の市場金利の変化に応じて金利が変動する金利定期預金

3. 国際業務部門の国内店外貨建取引の平均残高は、月次カレント方式により算出してあります。

## ■ 貸出金科目別平均残高

(単位:百万円)

	平成21年度			平成22年度		
	国内業務部門	国際業務部門	合計	国内業務部門	国際業務部門	合計
手形貸付	132,700	—	132,700	123,143	—	123,143
証書貸付	955,572	—	955,572	970,338	—	970,338
当座貸越	55,225	—	55,225	60,032	—	60,032
割引手形	11,529	—	11,529	10,119	—	10,119
合計	1,155,027	—	1,155,027	1,163,634	—	1,163,634

## ■ 中小企業等向貸出

(単位:百万円、%)

	平成22年3月31日	平成23年3月31日
貸出金残高	978,472	979,903
総貸出に占める比率	80.8	80.9

(注)中小企業等とは、資本金3億円(ただし、卸売業は1億円、小売業、サービス業は5千万円)以下の会社又は常用する従業員が300人(ただし、卸売業は100人、小売業は50人、サービス業は100人)以下の会社及び個人であります。

## ■ 貸出金使途別内訳

(単位:百万円、%)

	平成22年3月31日	構成比	平成23年3月31日	構成比
設備資金	662,418	54.7	683,304	56.4
運転資金	547,156	45.2	527,376	43.5
合計	1,209,574	100.0	1,210,680	100.0

## ■ 貸出金担保別内訳

(単位:百万円)

	平成22年3月31日	平成23年3月31日
有価証券	1,489	1,481
債権	28,316	26,757
商品	19	77
不動産	510,380	508,590
その他	14,886	16,692
計	555,092	553,600
保証	440,630	441,315
信用	213,851	215,764
合計	1,209,574	1,210,680

## ■ 支払承諾見返の担保別内訳

(単位:百万円)

	平成22年3月31日	平成23年3月31日
有価証券	231	201
債権	—	—
商品	—	—
不動産	6,787	6,142
その他	2,018	1,524
計	9,038	7,869
保証	1,497	1,162
信用	1,026	780
合計	11,562	9,812

## ■ 貸出金の残存期間別残高

(単位:百万円)

	期間	平成22年3月31日	平成23年3月31日	
		1年以下	210,443	189,860
	1年超3年以下	94,796	89,791	
	3年超5年以下	79,167	82,414	
	5年超7年以下	72,474	78,253	
	7年超	687,974	691,600	
	期間の定めのないもの	64,719	78,760	
	合計	1,209,574	1,210,680	
貸出金	うち 変動金利	1年以下	—	
		1年超3年以下	20,041	19,344
		3年超5年以下	31,145	32,763
		5年超7年以下	33,202	31,552
		7年超	367,988	397,902
		期間の定めのないもの	23,303	24,348
		合計	—	—
	うち 固定金利	1年以下	—	—
		1年超3年以下	74,754	70,447
		3年超5年以下	48,021	49,650
		5年超7年以下	39,271	46,701
		7年超	319,985	293,697
		期間の定めのないもの	41,416	54,412
	合計	—	—	

(注)残存期間1年以下の貸出金については、変動金利、固定金利の区別をしております。

## 貸出金業種別内訳

(単位:件、百万円、%)

業種	平成22年3月31日			平成23年3月31日		
	貸出先数	貸出金残高	構成比	貸出先数	貸出金残高	構成比
製造業	558	69,836	5.7	538	67,709	5.5
農業、林業	233	2,604	0.2	213	2,368	0.2
漁業	34	625	0.0	29	674	0.0
鉱業、採石業、砂利採取業	16	2,524	0.2	15	2,350	0.1
建設業	1,581	76,630	6.3	1,544	69,332	5.7
電気・ガス・熱供給・水道業	14	10,567	0.8	15	11,502	0.9
情報通信業	122	11,495	0.9	112	10,353	0.8
運輸業、郵便業	227	27,344	2.2	222	18,712	1.5
卸売業、小売業	1,947	114,184	9.4	1,876	108,973	9.0
金融業、保険業	41	21,422	1.7	40	23,895	1.9
不動産業、物品賃貸業	3,268	246,094	20.3	3,290	254,654	21.0
医療・福祉	374	53,401	4.4	381	52,042	4.3
その他のサービス	2,474	99,342	8.2	2,412	94,002	7.7
地方公共団体	26	123,830	10.2	26	126,226	10.4
その他	85,395	349,667	28.9	84,300	367,877	30.3
合計	96,310	1,209,574	100.0	95,013	1,210,680	100.0

## 貸出金償却額

(単位:百万円)

	平成22年3月31日	平成23年3月31日
貸出金償却額	1,479	1,098

## 貸倒引当金内訳

(単位:百万円)

科目	平成21年度		平成22年度	
	期末残高	期中増減額	期末残高	期中増減額
一般貸倒引当金	4,429	383	2,927	△1,502
個別貸倒引当金	2,467	504	2,071	△396
特定海外債権引当勘定	—	—	—	—
合計	6,896	886	4,998	△1,898

## 特定海外債権残高

該当する債権は、平成21年度及び平成22年度ともにありません。

## リスク管理債権

(単位:百万円)

	平成22年3月31日	平成23年3月31日
破綻先債権額	1,016	1,074
延滞債権額	17,520	19,373
3ヵ月以上延滞債権額	1,140	983
貸出条件緩和債権額	655	3,694
合計	20,332	25,126

破綻先債権とは、法人税個別通達「金融機関の未収利息の取扱について」の規定により、未収利息を収益不計上とすることが認められる貸出金のうち、会社更生法、破産法、民事再生法等の法的手続がとられている債務者や手形交換所において取引停止処分を受けた債務者に対する貸出金のことです。なお、この開示額は、担保の処分等によって回収できるものを考慮していませんので、銀行の将来の損失の額をそのまま表すものではありません。

延滞債権とは、法人税個別通達「金融機関の未収利息の取扱について」の規定により、未収利息を収益不計上とすることが認められている貸出金から、破綻先債権および金利繰上げにより未収利息を収益不計上とした貸出金を除いた貸出金のことです。なお、この開示額は、担保の処分等によって回収できるものを考慮していませんので、銀行の将来の損失額をそのまま表すものではありません。

3ヵ月以上延滞債権とは、元金又は利息の支払が、約定支払日の翌日を起算日として3ヵ月以上延滞している貸出金で、貸借対照表の注記対象となっている破綻先債権及び延滞債権に該当しないものです。

貸出条件緩和債権とは、経済的困難に陥った債務者の再建支援を図り、当該債権の回収を促進することなどを目的に、債務者に有利な一定の譲歩(金利の減免、利息の支払猶予、元金の返済猶予、債権放棄、現金贈与、代物弁済の受入など)を実施した貸出金です。

# 資料編(単体情報)

資料編(単体情報)

## ■ 有価証券平均残高

(単位:百万円、%)

	平成21年度				平成22年度			
	国内業務部門	国際業務部門	合計	構成比	国内業務部門	国際業務部門	合計	構成比
国債	178,628	—	178,628	60.6	197,855	—	197,855	59.2
地方債	16,644	—	16,644	5.6	16,636	—	16,636	4.9
社債	67,038	—	67,038	22.7	89,097	—	89,097	26.6
株式	12,095	—	12,095	4.1	11,554	—	11,554	3.4
その他	7,738	12,612	20,350	6.9	6,987	11,875	18,862	5.6
うち外国債券	—	12,612	12,612	4.2	—	11,875	11,875	3.5
うち外国株式	—	0	0	0.0	—	0	0	0.0
合計	282,145	12,612	294,757	100.0	322,130	11,875	334,005	100.0

(注)国際業務部門の国内店外貨建取引の平均残高は、月次カレント方式により算出しております。

## ■ 有価証券の残存期間別残高

(単位:百万円)

種類	期 間	平成22年3月31日	平成23年3月31日	
国債	1年以下	13,151	46,531	
	1年超3年以下	57,780	42,668	
	3年超5年以下	46,380	77,515	
	5年超7年以下	21,838	34,988	
	7年超10年以下	37,299	21,690	
	10年超	4,078	—	
	期間の定めのないもの	—	—	
	合計	180,529	223,394	
	地方債	1年以下	3,107	640
		1年超3年以下	3,996	6,281
3年超5年以下		5,605	3,833	
5年超7年以下		1,819	2,816	
7年超10年以下		2,084	—	
10年超		—	—	
期間の定めのないもの		—	—	
合計	16,614	13,572		
社債	1年以下	6,594	11,566	
	1年超3年以下	20,688	22,435	
	3年超5年以下	16,995	47,495	
	5年超7年以下	7,522	16,015	
	7年超10年以下	6,513	4,579	
	10年超	—	—	
	期間の定めのないもの	—	—	
合計	58,313	102,092		
株式	期間の定めのないもの	10,276	9,356	
	合計	10,276	9,356	
その他の証券	1年以下	2,509	3,887	
	1年超3年以下	9,687	6,974	
	3年超5年以下	2,393	2,270	
	5年超7年以下	497	499	
	7年超10年以下	—	—	
	10年超	3,111	3,054	
	期間の定めのないもの	1,983	1,308	
	合計	20,183	17,995	
	うち外国債券	1年以下	2,509	3,887
		1年超3年以下	9,477	6,649
		3年超5年以下	186	483
		5年超7年以下	497	499
		7年超10年以下	—	—
10年超		—	—	
期間の定めのないもの		—	—	
合計	12,671	11,518		
うち外国株式	0	0		

※その他の証券には、買入金銭債権が含まれています。

## ■ 商品有価証券平均残高

(単位:百万円)

種 類	平成21年度	平成22年度
商 品 国 債	30	50
商 品 地 方 債	—	—
商 品 政 府 保 証 債	—	—
その他の商品有価証券	—	—
合 計	30	50

## ■ 有価証券関係

### I 平成21年度

※貸借対照表の「有価証券」のほか、「商品有価証券」及び「買入金銭債権」中の貸付債権信託受益権を含めて記載しております。

#### 1. 売買目的有価証券(平成22年3月31日現在)

(単位:百万円)

種 類	平成21年度の損益に含まれた評価差額
売買目的有価証券	—

#### 2. 満期保有目的の債券(平成22年3月31日現在)

(単位:百万円)

	種 類	貸借対照表計上額	時 価	差 額
時価が貸借対照表計上額を超えるもの	国 債	8,080	8,313	233
	地 方 債	8,984	9,132	148
	短 期 社 債	—	—	—
	社 債	18,149	18,841	692
	そ の 他	—	—	—
	小 計	35,213	36,288	1,074
時価が貸借対照表計上額を超えないもの	国 債	—	—	—
	地 方 債	3,020	2,995	△25
	短 期 社 債	—	—	—
	社 債	—	—	—
	そ の 他	—	—	—
	小 計	3,020	2,995	△25
合 計		38,233	39,283	1,049

#### 3. 子会社・子法人等株式及び関連法人等株式(平成22年3月31日現在)

該当ございません。

(注) 時価を把握することが極めて困難と認められる子会社・子法人等株式及び関連法人等株式

(単位:百万円)

	貸借対照表計上額
子会社・子法人等株式	394
関連法人等株式	0
合 計	394

#### 4. その他有価証券(平成22年3月31日現在)

(単位:百万円)

	種 類	貸借対照表計上額	取得原価	差 額
貸借対照表計上額が取得原価を超えるもの	株式	1,448	1,139	309
	債券	202,276	199,367	2,909
	国債	160,636	158,486	2,150
	地方債	4,609	4,500	109
	短期社債	—	—	—
	社債	37,030	36,381	649
	その他	3,822	3,690	131
	小 計	207,547	204,197	3,350
貸借対照表計上額が取得原価を超えないもの	株式	5,853	7,331	△1,477
	債券	14,946	14,978	△32
	国債	11,812	11,833	△20
	地方債	—	—	—
	短期社債	—	—	—
	社債	3,133	3,145	△11
	その他	16,012	17,609	△1,596
	小 計	36,812	39,919	△3,106
合 計		244,360	244,116	243

(注) 時価を把握することが極めて困難と認められるその他有価証券

(単位:百万円)

区 分	貸借対照表計上額
株 式	2,973
そ の 他	348
合 計	3,322

これらについては、市場価格がなく、時価を把握することが極めて困難と認められることから、上表の「その他有価証券」には含めておりません。

#### 5. 当期中に売却した満期保有目的の債券(自平成21年4月1日至平成22年3月31日)

該当ございません。

#### 6. 当期中に売却したその他有価証券(自平成21年4月1日至平成22年3月31日)

(単位:百万円)

種 類	売却額	売却益の合計額	売却損の合計額
株 式	135	2	105
債 券	44,505	401	15
国 債	36,652	246	15
社 債	7,853	154	—
そ の 他	1,224	123	—
合 計	45,866	527	120

#### 7. 保有目的を変更した有価証券

該当ございません。

#### 8. 減損処理を行った有価証券

その他有価証券で時価のあるもののうち、当該有価証券の時価が取得価額に比べて30%以上下落しており、時価が取得価額まで回復する見込みがあると認められるものについて、当該時価をもって貸借対照表価額とするとともに、その差額を減損処理しております。  
当事業年度における減損処理額は、株式738百万円であります。

## II 平成22年度

※貸借対照表の「国債」「地方債」「社債」「株式」「その他の証券」のほか、「商品有価証券」及び「買入金銭債権」中の貸付債権信託受益権が含まれております。

#### 1. 売買目的有価証券(平成23年3月31日現在)

(単位:百万円)

種 類	平成22年度の損益に含まれた評価差額
売買目的有価証券	—

#### 2. 満期保有目的の債券(平成23年3月31日現在)

(単位:百万円)

	種 類	貸借対照表計上額	時 価	差 額
時価が貸借対照表計上額を超えるもの	国 債	7,444	7,690	245
	地 方 債	5,451	5,554	103
	社 債	18,141	18,911	769
	小 計	31,038	32,156	1,118
時価が貸借対照表計上額を超えないもの	国 債	—	—	—
	地 方 債	2,776	2,767	△8
	社 債	—	—	—
	小 計	2,776	2,767	△8
合 計		33,814	34,924	1,109

#### 3. 子会社・子法人等株式及び関連法人等株式(平成23年3月31日現在)

該当ございません。

(注) 時価を把握することが極めて困難と認められる子会社・子法人等株式及び関連法人等株式

(単位:百万円)

	貸借対照表計上額
子会社・子法人等株式	394
関連法人等株式	0
合 計	394

#### 4. その他有価証券(平成23年3月31日現在) (単位:百万円)

	種類	貸借対照表計上額	取得原価	差額
貸借対照表計上額が取得原価を超えるもの	株式	1,263	986	277
	債券	222,379	219,679	2,700
	国債	174,131	171,973	2,158
	地方債	4,622	4,500	122
	社債	43,625	43,205	419
	その他	4,871	4,846	25
	小計	228,514	225,511	3,003
貸借対照表計上額が取得原価を超えないもの	株式	4,854	7,414	△2,559
	債券	82,865	83,203	△337
	国債	41,818	41,957	△138
	地方債	721	725	△3
	社債	40,325	40,520	△195
	その他	12,814	13,948	△1,133
	小計	100,535	104,566	△4,031
合計	329,049	330,078	△1,028	

(注) 時価を把握することが極めて困難と認められるその他有価証券  
(単位:百万円)

区分	貸借対照表計上額
株式	2,844
その他	308
合計	3,153

これらについては、市場価格がなく、時価を把握することが極めて困難と認められることから、上表の「その他有価証券」には含めておりません。

#### 5. 当期中に売却した満期保有目的の債券 (自平成22年4月1日至平成23年3月31日) 該当ございません。

#### 6. 当期中に売却したその他有価証券 (自平成22年4月1日至平成23年3月31日) (単位:百万円)

種類	売却額	売却益の合計額	売却損の合計額
株式	118	—	—
債券	54,902	168	70
国債	48,810	90	70
地方債	3,998	60	—
社債	2,093	17	—
その他	1,529	102	0
合計	56,551	270	71

#### 7. 保有目的を変更した有価証券 該当ございません。

#### 8. 減損処理を行った有価証券

有価証券(売買目的有価証券を除く。)で時価のあるものうち、当該有価証券の時価が取得原価に比べて30%以上下落しており、時価が取得原価まで回復する見込みがあると認められないものについて、当該時価をもって貸借対照表価額とするとともに、その差額を減損処理しております。  
当事業年度における減損処理額は、株式69百万円であります。

## ■ 金銭の信託関係

### I 平成21年度

- 運用目的の金銭の信託(平成22年3月31日現在)  
該当ありません。
- 満期保有目的の金銭の信託(平成22年3月31日現在)  
該当ありません。
- その他の金銭の信託(運用目的及び満期保有目的以外)  
(平成22年3月31日現在) (単位:百万円)

	貸借対照表計上額	取得原価	差額	うち貸借対照表計上額が取得原価を超えるもの	うち貸借対照表計上額が取得原価を超えないもの
その他の金銭の信託	2,996	2,996	—	—	—

(注)1. 貸借対照表計上額は、平成21年度末日における市場価格等に基づく時価により計上したものであります。  
2. 「うち貸借対照表計上額が取得原価を超えるもの」「うち貸借対照表計上額が取得原価を超えないもの」はそれぞれ「差額」の内訳であります。

### II 平成22年度

- 運用目的の金銭の信託(平成23年3月31日現在)  
該当ありません。
- 満期保有目的の金銭の信託(平成23年3月31日現在)  
該当ありません。
- その他の金銭の信託(運用目的及び満期保有目的以外)  
(平成23年3月31日現在) (単位:百万円)

	貸借対照表計上額	取得原価	差額	うち貸借対照表計上額が取得原価を超えるもの	うち貸借対照表計上額が取得原価を超えないもの
その他の金銭の信託	2,996	2,996	—	—	—

(注)1. 貸借対照表計上額は、平成22年度末日における市場価格等に基づく時価により計上したものであります。  
2. 「うち貸借対照表計上額が取得原価を超えるもの」「うち貸借対照表計上額が取得原価を超えないもの」はそれぞれ「差額」の内訳であります。

## ■ デリバティブ取引関係

### I 平成21年度

#### 1. ヘッジ会計が適用されていないデリバティブ取引

ヘッジ会計が適用されていないデリバティブ取引について、取引の対象物の種類ごとの決算日における契約額又は契約において定められた元本相当額、時価及び評価損益並びに当該時価の算定方法は、次のとおりであります。なお、契約額等については、その金額自体がデリバティブ取引に係る市場リスクを示すものではありません。

(1) 金利関連取引(平成22年3月31日現在)  
該当ありません。

(2) 通貨関連取引(平成22年3月31日現在)

(単位:百万円)

区分	種類	契約額等	契約額等のうち 1年超のもの	時価	評価損益
店頭	為替予約				
	売建	83	—	0	0
	買建	9	—	0	0
	合計	—	—	0	0

(注)1. 上記取引については時価評価を行い、評価損益を損益計算書に計上しております。

2. 時価の算定  
割引現在価値等により算定しております。

(3) 株式関連取引(平成22年3月31日現在)  
該当ありません。

(4) 債券関連取引(平成22年3月31日現在)  
該当ありません。

(5) 商品関連取引(平成22年3月31日現在)  
該当ありません。

(6) クレジットデリバティブ取引(平成22年3月31日現在)  
該当ありません。

#### 2. ヘッジ会計が適用されているデリバティブ取引

ヘッジ会計が適用されているデリバティブ取引について、取引の対象物の種類ごと、ヘッジ会計の方法別の決算日における契約額又は契約において定められた元本相当額及び時価並びに当該時価の算定方法は、次のとおりであります。なお、契約額等については、その金額自体がデリバティブ取引に係る市場リスクを示すものではありません。

(1) 金利関連取引(平成22年3月31日現在)

(単位:百万円)

ヘッジ 会計の方法	種類	主 な ヘッジ対象	契約額等	契約額等のうち 1年超のもの	時価
金利スワップ の特例処理	金利スワップ 受取固定・支払変動	預金	334	—	(注3)

(注)1. 主として「銀行業における金融商品会計基準適用に関する会計上及び監査上の取扱い」(日本公認会計士協会業種別監査委員会報告第24号)に基づき、繰延ヘッジによっております。

2. 時価の算定  
割引現在価値やオプション価格計算モデル等により算定しております。

3. 金利スワップの特例処理によるものは、ヘッジ対象とされている預金と一体として処理されているため、その時価は(金融商品関係)の当該預金の時価に含めて記載しております。

(2) 通貨関連取引(平成22年3月31日現在)

(単位:百万円)

ヘッジ 会計の方法	種類	主 な ヘッジ対象	契約額等	契約額等のうち 1年超のもの	時価
原則的 処理方法	資金関連スワップ	外貨建の預金	11,676	—	46
	合計		—	—	46

(注)1. 主として「銀行業における外貨建取引等の会計処理に関する会計上及び監査上の取扱い」(日本公認会計士協会業種別監査委員会報告第25号)に基づき、繰延ヘッジによっております。

2. 時価の算定  
割引現在価値等により算定しております。

(3) 株式関連取引(平成22年3月31日現在)  
該当ありません。

(4) 債券関連取引(平成22年3月31日現在)  
該当ありません。

### II 平成22年度

#### 1. ヘッジ会計が適用されていないデリバティブ取引

ヘッジ会計が適用されていないデリバティブ取引について、取引の対象物の種類ごとの決算日における契約額又は契約において定められた元本相当額、時価及び評価損益並びに当該時価の算定方法は、次のとおりであります。なお、契約額等については、その金額自体がデリバティブ取引に係る市場リスクを示すものではありません。

(1) 金利関連取引(平成23年3月31日現在)  
該当ありません。

(2) 通貨関連取引(平成23年3月31日現在)

(単位:百万円)

区分	種類	契約額等	契約額等のうち 1年超のもの	時価	評価損益
店頭	為替予約				
	売建	417	—	17	17
	買建	649	—	△15	△15
	合計	—	—	1	1

(注)1. 上記取引については時価評価を行い、評価損益を損益計算書に計上しております。

2. 時価の算定  
割引現在価値等により算定しております。

(3) 株式関連取引(平成23年3月31日現在)  
該当ありません。

(4) 債券関連取引(平成23年3月31日現在)  
該当ありません。

(5) 商品関連取引(平成23年3月31日現在)  
該当ありません。

(6) クレジットデリバティブ取引(平成23年3月31日現在)  
該当ありません。

#### 2. ヘッジ会計が適用されているデリバティブ取引

ヘッジ会計が適用されているデリバティブ取引について、取引の対象物の種類ごと、ヘッジ会計の方法別の決算日における契約額又は契約において定められた元本相当額及び時価並びに当該時価の算定方法は、次のとおりであります。なお、契約額等については、その金額自体がデリバティブ取引に係る市場リスクを示すものではありません。

(1) 金利関連取引(平成23年3月31日現在)

該当ありません。

(2) 通貨関連取引(平成23年3月31日現在)

(単位:百万円)

ヘッジ 会計の方法	種類	主 な ヘッジ対象	契約額等	契約額等のうち 1年超のもの	時価
原則的 処理方法	資金関連スワップ	外貨建の預金	3,634	—	67
	合計		—	—	67

(注)1. 主として「銀行業における外貨建取引等の会計処理に関する会計上及び監査上の取扱い」(日本公認会計士協会業種別監査委員会報告第25号)に基づき、繰延ヘッジによっております。

2. 時価の算定  
割引現在価値等により算定しております。

(3) 株式関連取引(平成23年3月31日現在)  
該当ありません。

(4) 債券関連取引(平成23年3月31日現在)  
該当ありません。

## 自己資本

(注)平成19年金融庁告示第15号(銀行法施行規則第19条の2第1項第5号二等の規定に基づき、自己資本の充実の状況等について金融庁長官が別に定める事項)に基づいて記載しております。各項目に、その条文番号を示しております。

### ●連結の範囲に関する事項(第4条第2項第1号)

1. 自己資本比率告示第3条または第26条に規定する連結自己資本比率を算出する対象となる会社の集団(以下「連結グループ」という。)に属する会社と連結財務諸表の用語、様式及び作成方法に関する規則(昭和51年大蔵省令第28号。以下「連結財務諸表規則」という。)に基づき連結の範囲に含まれる会社との相連点  
 連結自己資本比率を算出する対象となる会社の集団に属する会社と連結財務諸表規則に基づく連結の範囲に含まれる会社に相連点はありません。
- ロ. 連結グループのうち、連結子会社の数ならびに主要な連結子会社の名称および主要な業務の内容  
 連結グループに属する連結子会社は5社です。

名称	主要な業務の内容
りゅうぎんビジネスサービス株式会社	現金精査整理
りゅうぎんオフィスサービス株式会社	事務代行
株式会社りゅうぎん総合研究所	産業、経済、金融に関する調査研究
株式会社りゅうぎんディーシー	クレジットカード、金銭貸付
りゅうぎん保証株式会社	信用保証

- ハ. 自己資本比率告示第9条または第32条が適用される金融業務を営む関連法人等の数ならびに主要な金融業務を営む関連法人等の名称および主要な業務の内容  
 該当ありません。
- ニ. 自己資本比率告示第8条第1項第2号イからハまでまたは第31条第1項第2号イからハまでに掲げる控除項目の対象となる会社の数ならびに主要な会社の名称および主要な業務の内容  
 該当ありません。
- ホ. 銀行法(昭和56年法律第59号。以下「法」という。)第16条の2第1項第11号に掲げる会社のうち従属業務を専ら営むものおよび同項第12号に掲げる会社であって、連結グループに属していない会社の数ならびに主要な会社の名称および主要な業務の内容  
 該当ありません。
- ヘ. 連結グループ内の資金および自己資本の移動に係る制限等の概要  
 連結グループ内の資金および自己資本の移動については、特段の制限等を設けておりませんが、グループ内の会社において法令等に基づく適切な自己資本が確保されるよう留意することはもちろん、業務の健全かつ適切な運営を損なうものとならぬよう、また支払能力、流動性、収益性に悪影響をおよぼさないよう、適切性について十分考慮した上で行っております。

### ●自己資本調達手段の概要(第2条第2項第1号、第4条第2項第2号)

連結、単体ともに以下の通りです。  
 自己資本調達手段(平成23年3月31日)

自己資本調達手段	概要
普通株式(39百万株)	完全議決権株式
期限付劣後特約付社債 (18,000百万円)	期間10年(期日一括返済)。但し、5年目以降に、金融庁の承認を条件に期限前償還が可能。うち、自己資本(補充的項目)への算入額は、8,000百万円となっております。

### ●自己資本の充実度に関する評価方法の概要(第2条第2項第2号、第4条第2項第3号)

当行では自己資本の充実度に関する評価基準として、次の基準を採用しております。

- ・自己資本比率
- ・Tier I 比率
- ・自己資本に対する繰延税金資産の割合
- ・オペレーショナルリスクに対する所要自己資本の額
- ・早期警戒制度の枠組みにおける「銀行勘定の金利リスク」量および「信用集中リスク」量

また、自己資本と信用リスク・市場関連リスク・オペレーショナルリスク等の銀行業務が必要とされる所要リスク量を対比し、自己資本の充実度の評価を行っております。

連結子会社および持分法適用関連会社につきましては、グループ全体の経営効率化や収益力の強化ならびに信用リスク管理を目的とした「りゅうぎんグループ統括要綱」に基づき、適正な業務運営に努めております。

特に従属業務以外を営む連結子会社および持分法適用関連会社につきましては、定期的に財務・収益状況等の報告を求め分析し、当該子会社の状況および課題を踏まえた上で、自己資本の充実度が同業界平均等に比較して適正なものとなっているか検討・評価しております。

### ●信用リスクに関する事項(第2条第2項第3号、第4条第2項第4号)

#### イ. リスク管理の方針および手続きの概要

当行の信用リスク管理態勢は、営業部門から独立し与信判断を行い、銀行全体の信用リスクを管理する審査部、市場部門の信用リスクテイクや信用リスク管理を行う証券国際部、与信監査部門として資産の自己査定を監査する監査部資産査定室の相互牽制態勢から成っております。

信用リスクのうち集中リスクについては、取締役会の定めた「融資運用方針」に

より特定の業種・企業・グループへの与信の集中を排除しており、その遵守状況は定期的に取り締りが確認しております。

融資などから生ずる信用リスクの全体的な把握については、信用格付ごとの倒産確率や債権ごとの保全状況に応じた信用リスクを定量化し、リスクの分布状況を把握・分析しております。

市場取引にかかる信用リスク管理は、おもに公正な第三者機関である外部格付機関の評価を用い、格付ランクに応じた取引限度額を設定・遵守することでリスク管理を徹底しております。

連結子会社につきましては、各社の内部規程に従い信用リスクを管理しております。また、半期に一度各社の自己資産査定の内容を監査し、過度な信用リスクテイクや信用リスクが顕在化していないか確認を行っております。

#### (貸倒引当金の計上基準)

当行の与信関連資産の貸倒引当金は、予め定めている償却・引当基準に則り、次のとおり計上しております。

破綻先(注1)および実質破綻先(注2)の債権については、債権額から担保の処分可能見込額および保証による回収見込額を控除した残額(注3)について、個別貸倒引当金を計上するか、もしくは部分直接償却(注4)を実施しております。

破綻懸念先(注5)の債権については、債権額から、担保の処分可能見込額および保証による回収可能見込額を控除した残額のうち、損失の発生が見込まれる額について個別貸倒引当金を計上しております。

上記以外の債権については、過去の一定期間における貸倒実績から算出した貸倒実績率等に基づき一般貸倒引当金を計上しております。

なお、すべての債権は、資産の自己査定基準に基づき、営業店および本部営業関連部門において一次査定を実施し、本部貸出承認部門において二次査定を実施した上で、営業関連部門から独立した資産監査部門が査定結果の適切性を検証した後、上記の引当を行っております。

- (注)1.破綻先とは、法的・形式的に経営破綻の事実が発生している債務者をいい、具体的には、破産、会社更生、民事再生、手形交換所の取引停止処分等の事由により経営破綻に陥っている債務者をいいます。
- 2.実質破綻先とは、法的・形式的に経営破綻の事実が発生している債務者と同等の状況にある債務者をいいます。
- 3.以下については、個別貸倒引当金を計上しており、それ以外は部分直接償却を実施しております。

- ・担保の評価額と処分可能見込額との差額に相当する残額
  - ・会社更生法、民事再生法等の規定による更生手続申立先に対する債権額から、担保の処分可能見込額および保証等による回収見込額を控除した残額
  - ・貸付有価証券、外国為替、支払承諾見返の債権額から、担保の処分可能見込額および保証等による回収見込額を控除した残額
- 4.部分直接償却とは、貸倒償却として債権額を帳簿債権額から直接減額することをいい、その金額は7,621百万円です。
- 5.破綻懸念先とは、現在は経営破綻の状態にないが、今後経営破綻に陥る可能性が大きいと認められる債務者をいいます。

連結子会社の貸倒引当金は、過去の貸倒実績率や個別の回収可能性を勘案し、回収不能見込額をそれぞれ引き当てております。

#### ロ. リスク・ウェイトの判定に使用する適格格付機関等の名称およびエクスポージャーの種類ごとのリスク・ウェイトの判定に使用する適格格付機関等の名称

リスク・ウェイトの判定においては、内部管理との整合性を考慮し、また、特定の格付機関に偏らず、格付の客観性を高めるためにも複数の格付機関等を利用することが適正との判断に基づき、R&I社、JCR社、Moody's社、S&P社の4社の格付機関を採用しております。なお、エクスポージャーの種類ごとに格付機関の使い分けは行っておりません。

### ●信用リスク削減手法に関するリスク管理の方針および手続きの概要(第2条第2項第4号、第4条第2項第5号)

#### (信用リスク削減手法とは)

当行では信用リスクを削減するために、融資や市場取引に際しては、主に不動産・国債等債券・株式・預金等の担保、信用保証協会・保証会社・第三者保証人等による保証、担保に徴求していない預金との相殺等で信用リスクを削減しております。

連結子会社においては、カード関連事業や小口の消費者向けローンなどの小口分散効果により信用リスクが削減されている融資・保証業務は無担保で取扱っておりますが、住宅ローンや比較的金額の大きな消費性資金等は資金使途に応じた適切な担保を徴求しております。

金融庁告示第19条に基づき自己資本比率算出上は、信用リスク削減手法として包括的手法を採用しており、適格金融資産担保として預金ならびに国債を、当行関連保証会社を除く保証会社の保証や国・地方公共団体による保証などを信用リスク削減手法として採用しております。

連結子会社においても同様に算出しております。

#### (方針および手続き)

当行では、担保の管理において不動産、国債等債券、株式、預金等それぞれについて業務規程に則り、評価および管理しております。担保は、業務規程に則り担保に適切な掛目を乗じた上で担保評価しており、規程に基づき定期的に評価の見直しを図っております。また、担保評価の掛目についても、規程に基づき定期的にその適切性を検証しております。

保証により保全されている融資等は、国・地方公共団体の保証や政府関係機関による保証、保証協会保証等については日本国政府と同様の信用力評価としております。その他の保証会社については、規程に基づき保証会社の財務情報や定性情報により保証能力を判定の上、リスク削減手法として採用しております。

融資等と自行預金の相殺にあたっては、債務者の担保(総合口座含む)登録のない定期預金を対象としております。

連結子会社においても、それぞれの規程に則り担保を管理しており、信用リスクの削減に努めております。

#### (信用リスク削減手法の適用に伴う信用リスクの集中)

当行ならびに連結子会社において、信用リスク削減手法の提供者が特定先に集中することや適格金融資産担保が同一銘柄に集中することはありません。



### ●派生商品取引の取引相手のリスクに関するリスク管理の方法および手続きの概要(第2条第2項第5号、第4条第2項第6号)

当行は派生商品取引として金利スワップと為替予約を行っております。金利スワップは貸出や預金のヘッジ手段に限定しております。信用リスク算出は、証券国際部にて半期ごとにカレント・エクスポージャー方式で行い監査部資産査定室へ報告しております。

金利スワップ取引についてはCSA契約に基づき相手方へ担保差入を行っており、当行の信用状態が悪化した場合、取引を中止して差入担保と当行への与信相当額が相殺される可能性があります。

また差入担保に関しては、差入先の信用リスクを算出し与信相当額を自己資本計算に算入しております。なお、当行では派生商品取引に係る保全や引当の算出は行っていません。

連結子会社については、該当ありません。

### ●証券化エクスポージャーに関する事項(第2条第2項第6号、第4条第2項第7号)

#### イ. リスク管理の方針および手続きの概要

(取引の内容)

当行は平成17年3月期および平成18年3月期に住宅ローン債権を証券化しており、オリジネーターおよびサービサーとして証券化取引に関与しております。これは、資金調達手段の多様化を図るとともに、住宅ローンの売却代金を事業性融資等に振り向け、資産の一部入れ替えを図るものです。また、住宅ローンの将来金利リスクの回避や、新たなローン商品の開発・提供などのために証券化ノウハウを蓄積する目的もあります。

具体的な仕組みは、下記証券化スキーム図の通りです。

#### 《証券化スキーム図》

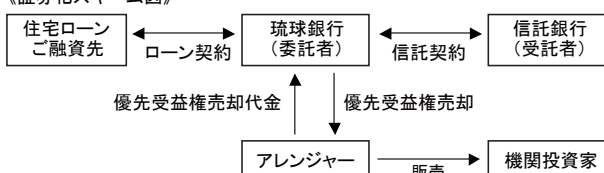

(取引に対する取組方針)

当行は、新規の証券化または再証券化の予定はありません。

(取引に係るリスクの内容)

当行が保有する劣後受益権に関連し信用リスクならびに金利リスクを有しておりますが、これは貸出金や有価証券等の取引より発生するものと基本的に変わるものではありません。

また、証券化した住宅ローンの債権プールのプライマイト率およびデフォルト率等の変化により劣後受益権の時価が変動するリスクを有しておりますが、各々の実績について、受託者である信託銀行から毎月レポートの提出を受けて事後のモニタリングを実施しております。

#### ロ. 信用リスク・アセットの額の算出に使用する方式の名称

当行では証券化エクスポージャーの信用リスク・アセット額の算出には、金融庁告示第19号「銀行法第14条の2の規定に基づき、銀行がその保有する資産等に照らし自己資本の充実の状況が適切であるかどうかを判断するための基準」に定める「標準的手法」を採用しております。

また当行は、金融庁告示第19号附則第15号(証券化エクスポージャーに関する経過措置)を適用し、当該証券化エクスポージャーの原資産に対して新告示を適用した場合の信用リスク・アセットの額と旧告示を適用した場合の信用リスク・アセットの額のうち、いずれか大きい額を上限としております。

#### ハ. 証券化取引に関する会計方針

(会計方針)

証券化取引の会計上の処理につきましては、金融資産の契約上の権利に対する支配が他に転移したことにより金融資産の消滅を認識する売却処理を採用しております。

(資産売却の認識)

証券化取引における資産の売却は、証券化取引の委託者である当行が、アレンジャーに優先受益権を売却した時点で認識しております。

#### ニ. 証券化エクスポージャーの種類ごとのリスク・ウェイトの判定に使用する適格格付機関の名称

証券化エクスポージャーのリスク・ウェイトの判断については、R&I社、JCR社、Moody's社、S&P社の4社の格付機関を採用しており、エクスポージャーの種類による格付機関の使い分けは行っていません。

連結子会社につきましては、該当ありません。

### ●オペレーショナル・リスクに関する事項(第2条第2項第8号、第4条第2項第9号)

#### イ. リスク管理の方針および手続きの概要

オペレーショナル・リスクとは、銀行の業務の過程、役員(パートタイム、派遣社員等を含む)の活動、もしくはシステムが不適切であることまたは外生的な事象により、当行が損失を被るリスクをいいます。

当行ではオペレーショナル・リスクを①事務リスク、②システムリスク、③法務リスク、④風評リスク、⑤有形資産リスク、⑥人的リスクとして捉えリスク管理を行い、統括部署は総合企画部としております。また、これらのリスクについてリスクごとに所管部を設置し各種リスクを専門的な立場から管理しております。

なお、①～⑥以外のリスクが発生した場合には、リスクの内容を考慮し、総合企画部および関係部が協議の上、担当部を定めることとしております。

具体的には、「事務リスク委員会(四半期毎)」、「コンプライアンス委員会(四

半期毎)」、「CS委員会(毎月)」等でリスク情報を収集・分析し、再発防止策等の検証を行っております。

連結子会社においては、重大な事務事故や不祥事件の発生およびその他、当行を含む連結子会社各社の営業等に影響をおよぼす重要事項等については、速やかに連結子会社統括部署へ報告し、事故・事件等への対応やその再発防止策について協議・実施することとしております。また、連結子会社のコンプライアンス管理状況については、当行のコンプライアンス統括部が四半期ごとにコンプライアンス勉強会やコンプライアンス・チェック等の実施内容を検証することで遵守状況を管理しております。

当行の事務代行を行っている連結子会社については、事務事故等の会議(毎月開催)を当行と関連会社で行い再発防止策の検証を行っております。

#### ロ. オペレーショナル・リスク相当額の算出に使用する手法の名称

自己資本比率規制上のオペレーショナル・リスク相当額の算出にあたっては、金融庁告示第19号「銀行法第14条の2の規定に基づき、銀行がその保有する資産等に照らし自己資本の充実の状況が適切であるかどうかを判断するための基準」に定める「標準的手法」を採用しております。

### ●出資等または株式等エクスポージャーに関するリスク管理の方針および手続きの概要(第2条第2項第9号、第4条第2項第10号)

当行では、「市場取引において資産・負債の健全かつ効率的な運用・調達を図り、市場リスクを当行として許容できる範囲内に管理しながら、安定的な収益確保を目指すことを目的とする」という市場関連リスク管理方針に則り、株式等のリスクを管理しております。

投資金額については、経済環境から先行きの金利や株式相場の見通しに基づく、期待収益と他商品(債券・投信等)のリスク・リターンを考慮した市場部門全体における分散投資の観点と銀行全体の資金動向を検討し、投資限度額を常務会にて決定し、取締役会へ報告しております。

株式は時価のあるものについては、時価評価額をモニタリングし、純投資株式については1銘柄の投資限度額、ロスカット基準を設け、過度なリスクを取らないようにしております。また自己資本や市場状況を勘案し半期ごとに全体のリスク限度額を策定し取締役会にて決定しております。

政策投資株式については、ロスカットルールは設けておりませんが、時価評価により会計原則に則り決算時に適正に減損処理を実施しております。

子会社・子法人等株式および関連法人等株式の評価につきましては、移動平均法による原価法、時価のあるものにつきましては決算日の市場価格等に基づく時価法(売却原価は移動平均法により算定)、時価のないものにつきましては、移動平均法による原価法または償却原価法により評価しております。なお、その他有価証券の評価差額については、全部純資産直入法により処理しております。

また、子会社、子法人等および関連法人等が新たに株式を取得または処分する際には当行に対し事前承認・調整することとしており、その評価につきましては上記の当行方針および手続きに準じたリスク管理方法となっており、当行グループ全体での適正なリスク管理に努めております。

株式等について、会計方針を変更した場合は財務諸表等規則第8条の3に基づき、変更の理由や影響額について財務諸表の注記に記載しております。

### ●銀行勘定における金利リスクに関する事項(第2条第2項第10号、第4条第2項第11号)

#### イ. リスク管理の方針および手続きの概要

当行は、資産・負債の健全かつ効率的な運用・調達を図り、市場リスクを当行として許容される範囲内に管理しながら、安定的な収益確保を目指すことを基本方針としております。

具体的には、銀行全体の収益機会を捉えるため、能動的に一定のリスク・テイクを行っておりますが、市場部門の経営上の位置付け、自己資本、収益力、リスク管理能力を勘案し、市場関連リスクに限度額の設定を行い金利リスク等のコントロールを行っております。また、過大なリスク・テイクを防止するため、市場関連リスク管理部門の相互牽制機能の向上に努めております。

(手続きの概要)

市場リスクを適切にコントロールするため、半期ごとに取締役会において、銀行勘定における金利リスクについてリスクリミットを設定し金利リスクの管理を機動的に行っております。また、各部門(営業部門、円貨市場部門、外貨市場部門)にアラーム・ポイントを設定して部門管理を行っております。なお、アラーム・ポイントに抵触した場合は、超過理由等を勘案の上各部門からのリスク枠の再配分や預金調達の長期化、投資有価証券の売却等の対応を検討しております。

また、円貨の要求払預金(当座預金、普通預金、決済用預金等)の約50%をコア預金として捉え期間2.5年の調達としてリスク量を計測しております。

なお、連結子会社については、連結子会社と当行単体の資産ないしは負債ないしはオフバランスの残高を比較し、連結子会社の当該数値の合算値が当行単体の5%以下となることから金利リスク量も軽微であるため金利リスクの計量化については行っていません。

上記から以下の金利リスクに関する事項については当行単体の管理方法および金利リスクによる経済価値の増減額となります。

#### ロ. 銀行が内部管理に使用した銀行勘定における金利リスクの算定手法の概要

現在当行では市場取引における金利リスク量について、VaR(バリュー・アット・リスク)、bpV(ベース・ポイント・バリュー)法などを用いて銀行全体の金利リスク量を管理しております。

VaRについては、期初の運用方針とボラティリティの状況や金利上昇見込み等を考慮した配賦資本と対比し、その使用状況についてモニタリングを実施しALM委員会等で報告しております。

また、バーゼルⅡにおけるアウトライヤー規制への対応として、銀行全体の金利リスク量(保有期間1年、最低5年の観測期間で計測される金利変動の99パーセントイル値による金利ショック)が自己資本(Tier I + Tier II)の20%を超過していないかについても月次でモニタリングを実施しております。

# 資料編(自己資本情報)

●自己資本比率告示第8条第1項第2号イからハまでまたは第31条第1項第2号イからハまでに掲げる控除項目の対象となる会社のうち、規制上の所要自己資本を下回った会社の名称(第4条第3項第1号)

自己資本比率告示第8条第1項第2号イからハまでまたは第31条第1項第2号イからハまでに掲げる控除項目の対象となる会社はありません。

●連結自己資本の構成に関する事項(第4条第3項第2号)、連結自己資本比率および連結基本的項目比率(第4条第3項第3号へ)

(単位:百万円)

項 目		平成22年3月31日	平成23年3月31日
基本的項目	資本金	54,127	54,127
	うち非累積的永久優先株	6,000	—
	新株式申込証拠金	—	—
	資本剰余金	10,043	10,043
	利益剰余金	21,265	18,865
	自己株式	(△) 99	101
	自己株式申込証拠金	—	—
	社外流出予定額	(△) 406	865
	その他有価証券の評価差損	(△) —	—
	為替換算調整勘定	—	—
	新株予約権	—	—
	連結子法人等の少数株主持分	1,495	1,749
	うち海外特別目的会社の発行する優先出資証券	—	—
	営業権相当額	(△) —	—
	のれん相当額	(△) —	—
	企業結合等により計上される無形固定資産相当額	(△) —	—
	証券化取引に伴い増加した自己資本相当額	(△) 2,866	2,406
	計	(A) 83,560	81,411
うちステップ・アップ金利条項付の優先出資証券	(注2) —	—	
補完的項目	土地の再評価額と再評価の直前の帳簿価額の差額の45%相当額	1,760	1,757
	一般貸倒引当金	4,618	3,379
	負債性資本調達手段等	10,000	8,000
	うち永久劣後債務	(注3) —	—
	うち期限付劣後債務及び期限付優先株	(注4) 10,000	8,000
	計	16,378	13,137
うち自己資本への算入額	(B) 16,378	13,137	
控除項目	控除項目	(注5)(C) 500	500
自己資本合計	(A)+(B)-(C)	(D) 99,438	94,049
リスク・アセット等	資産(オン・バランス)項目	855,336	847,495
	オフ・バランス取引等項目	8,607	6,657
	信用リスク・アセットの額	(E) 863,943	854,152
	オペレーショナル・リスク相当額を8%で除して得た額	(F) 65,469	64,873
	計(E)+(F)	(G) 929,413	919,026
連結自己資本比率(国内基準)=(D)/(G)×100(%)		10.69	10.23
基本的項目比率=(A)/(G)×100(%)		8.99	8.85
総所要自己資本額=(G)×4%		37,176	36,761

(注)1.連結自己資本比率は、銀行法第14条の2の規定に基づき、銀行がその保有する資産等に照らし自己資本の充実の状況が適当であるかどうかを判断するための基準(平成18年金融庁告示第19号)に定められた算式に基づき、算出しております。

なお、当行は、国内基準を適用のうえ、信用リスク・アセットの算出においては標準的手法を採用しております。

2.告示第28条第2項に掲げるもの、すなわち、ステップ・アップ金利等の特約を付すなど償還を行う蓋然性を有する株式等(海外特別目的会社の発行する優先出資証券を含む。)であります。

3.告示第29条第1項第3号に掲げる負債性資本調達手段で次に掲げる性質のすべてを有するものであります。

(1)無担保で、かつ、他の債務に劣後する払込済のものであること

(2)一定の場合を除き、償還されないものであること

(3)業務を継続しながら損失の補てんに充当されるものであること

(4)利払い義務の延期が認められるものであること

4.告示第29条第1項第4号及び第5号に掲げるものであります。ただし、期限付劣後債務は契約時における償還期間が5年を超えるものに限られております。

5.告示第31条第1項第1号から第6号に掲げるものであり、他の金融機関の資本調達手段の意図的な保有相当額、および第2号に規定するものに対する投資に相当する額が含まれております。

## ●自己資本の充実度に関する事項(第4条第3項第3号)

イ. 信用リスクに対する所要自己資本の額およびこのうち次に掲げるポートフォリオごとの内訳  
所要自己資本の額(連結)

(単位:百万円)

項 目	平成22年3月31日	平成23年3月31日
1. 現金	—	—
2. 我が国の中央政府及び中央銀行向け	—	—
3. 外国の中央政府及び中央銀行向け	0	—
4. 国際決済銀行等向け	—	—
5. 我が国の地方公共団体向け	—	—
6. 外国の中央政府等以外の公共部門向け	1	1
7. 国際開発銀行向け	—	—
8. 地方公営企業等金融機構向け	0	—
9. 我が国の政府関係機関向け	30	37
10. 地方三公社向け	7	2
11. 金融機関及び第一種金融商品取引業者向け	359	476
12. 法人等向け	12,468	11,629
13. 中小企業等向け及び個人向け	7,633	7,977
14. 抵当権付住宅ローン	1,972	2,004
15. 不動産取得等事業向け	6,490	6,935
16. 三カ月以上延滞等	471	514
17. 取立未済手形	—	—
18. 信用保証協会等による保証付	130	121
19. 株式会社産業再生機構による保証付	—	—
20. 出資等	549	488
21. 上記以外	2,682	2,542
22. 証券化(オリジネーターの場合)	1,395	1,161
23. 証券化(オリジネーター以外の場合)	19	7
24. 複数の資産を裏付とする資産(所謂ファンド)のうち、個々の資産の把握が困難な資産	—	—
オン・バランス合計	34,213	33,899
1. 任意の時期に無条件で取消可能又は自動的に取消可能なコミットメント	—	—
2. 原契約期間が1年以下のコミットメント	0	—
3. 短期の貿易関連偶発債務	4	3
4. 特定の取引に係る偶発債務 (うち経過措置を適用する元本補てん信託契約)	102	94
5. NIF又はRUF	—	—
6. 原契約期間が1年超のコミットメント	17	6
7. 内部格付手法におけるコミットメント	—	—
8. 信用供与に直接的に代替する偶発債務 (うち借入金の保証) (うち有価証券の保証) (うち手形引受) (うち経過措置を適用しない元本補てん信託契約) (うちクレジット・デリバティブのプロテクション提供)	205 205 — — —	155 155 — — —
9. 買戻条件付資産売却又は求償権付資産売却等(控除後) 買戻条件付資産売却又は求償権付資産売却等(控除前) 控除額 (△)	— — —	— — —
10. 先物購入、先渡預金、部分払込株式又は部分払込債券	0	—
11. 有価証券の貸付、現金若しくは有価証券による担保の提供又は有価証券の買戻条件付売却若しくは売戻条件付購入	14	6
12. 派生商品取引 (1) 外為関連取引 (2) 金利関連取引 (3) 金関連取引 (4) 株式関連取引 (5) 貴金属(金を除く)関連取引 (6) その他のコモディティ関連取引 (7) クレジット・デリバティブ取引(カウンター・パーティー・リスク) 一括清算ネットティング契約による与信相当額削減効果 (△)	0 0 0 — — — — — —	0 0 — — 0 — — — —
13. 長期決済期間取引	—	—
14. 未決済取引	—	—
15. 証券化エクスポージャーに係る適格流動性補完及び適格なサービサー・キャッシュ・アドバンス	—	—
16. 上記以外のオフ・バランスの証券化エクスポージャー	—	—
オフ・バランス合計	344	266
信用リスクに対する所要自己資本の額	34,557	34,166
オペレーショナル・リスクに対する所要自己資本の額	2,618	2,594
信用リスク及びオペレーショナル・リスクに対する総所要自己資本の額	37,176	36,761

(注) 1. 信用リスクに対する所要自己資本の額は標準的手法によって算出しております。また、適格金融資産担保の信用リスク削減効果の勘案においては包括的手法を使用しております。  
2. 信用リスクに対する所要自己資本の額における、リスク・ウェイト区分の判定には内部管理との整合性を考慮し、エクスポージャーの種類に関わらず以下の適格格付機関が付与した格付を共通して使用しております。  
株式会社格付投資情報センター(R&I)、株式会社日本格付研究所(JCR)、ムーディーズ・インベスターズ・サービス・インク(Moody's)、スタンダード・アンド・プアーズ・レーティング・サービス(S&P)  
3. 信用リスクに対する所要自己資本の額は、信用リスク削減効果を考慮する前の債務者の区分にて記載しております。  
4. 複数の資産を裏付とする資産(いわゆる、ファンド等)のうち個々の資産の把握が可能なものは、各裏付資産ごとに記載しております。  
5. ローン・パーティシパシオン取引において参加利益を購入する等複数の関係者のリスクを積み上げて信用リスク・アセットの額を算出するエクスポージャーは、原債務者の項目に合計して記載しております。  
6. オペレーショナル・リスクに対する所要自己資本の額は基礎的手法によって算出しております。

# 資料編(自己資本情報)

●信用リスクに関する次に掲げる事項(連結)(第4条第3項第4号)

- イ. 信用リスクに関するエクスポージャーの期末残高およびエクスポージャーの主な種類別の内訳
- ロ. 信用リスクに関するエクスポージャーの期末残高のうち、区分ごとの額およびそれらのエクスポージャーの主な種類別の内訳
- ハ. 三か月以上延滞エクスポージャーの期末残高またはデフォルトしたエクスポージャーの期末残高および区分ごとの内訳

(単位:百万円)

	平成22年3月31日				
	信用リスクエクスポージャー期末残高	貸出金、コミットメント及びその他のデリバティブ以外のオフ・バランス取引	債券	デリバティブ取引	三か月以上延滞エクスポージャー
製造業	72,893	71,892	340	—	569
農業、林業	4,073	4,072	—	—	170
漁業	774	774	—	—	12
鉱業、採石業、砂利採取業	2,568	2,529	—	—	26
建設業	82,491	82,030	—	—	956
電気・ガス・熱供給・水道業	16,864	10,750	1,999	—	—
情報通信業	13,947	12,901	—	—	1
運輸業、郵便業	39,374	28,340	10,617	—	425
卸売業、小売業	122,405	121,727	—	—	539
金融業、保険業	147,794	18,459	50,570	1	1
不動産業	239,699	237,375	2,007	—	2,263
その他のサービス	194,619	191,422	1,076	—	685
国、地方公共団体	349,642	148,793	195,201	163	—
個人	293,289	288,248	—	—	5,632
その他	73,743	—	—	—	23
合計	1,654,183	1,219,319	261,814	164	11,309
国内計	1,640,530	1,219,319	253,980	164	11,309
国外計	13,653	—	7,833	—	—
合計	1,654,183	1,219,319	261,814	164	11,309
1年以下	365,235	262,668	23,944	164	4,818
1年超3年以下	179,417	89,458	87,602	—	276
3年超5年以下	153,261	80,823	69,194	—	337
5年超7年以下	97,447	65,569	31,878	—	349
7年超10年以下	214,421	169,229	45,192	—	1,559
10年超	558,028	547,272	4,000	—	3,038
期間の定めのないもの	86,370	4,298	—	—	928
合計	1,654,183	1,219,319	261,814	164	11,309

(単位:百万円)

	平成23年3月31日				
	信用リスクエクスポージャー期末残高	貸出金、コミットメント及びその他のデリバティブ以外のオフ・バランス取引	債券	デリバティブ取引	三か月以上延滞エクスポージャー
製造業	70,478	69,736	—	—	63
農業、林業	3,785	3,784	—	—	93
漁業	851	851	—	—	22
鉱業、採石業、砂利採取業	2,390	2,351	—	—	18
建設業	75,042	74,494	—	—	2,020
電気・ガス・熱供給・水道業	16,877	11,672	1,999	—	—
情報通信業	12,490	11,465	—	—	35
運輸業、郵便業	49,601	19,670	29,491	—	48
卸売業、小売業	116,739	116,252	—	—	426
金融業、保険業	221,279	18,504	76,117	21	86
不動産業	248,428	245,941	2,002	—	1,956
その他のサービス	187,539	185,904	15	—	909
国、地方公共団体	390,523	151,256	235,014	104	—
個人	308,913	304,258	—	—	5,743
その他	67,153	—	—	—	16
合計	1,772,097	1,216,146	344,640	126	11,439
国内計	1,760,500	1,216,146	337,870	126	11,439
国外計	11,597	—	6,770	—	—
合計	1,772,097	1,216,146	344,640	126	11,439
1年以下	435,529	249,910	60,880	126	5,277
1年超3年以下	165,634	89,874	73,332	—	125
3年超5年以下	217,701	83,065	130,995	—	279
5年超7年以下	121,858	70,123	51,735	—	1,002
7年超10年以下	185,153	157,455	27,697	—	528
10年超	569,082	562,103	—	—	3,303
期間の定めのないもの	77,137	3,612	—	—	922
合計	1,772,097	1,216,146	344,640	126	11,439

(注)1. オフバランス取引はデリバティブ取引を除いております。  
 2. 「三か月以上延滞エクスポージャー」とは、元本または利息の支払が約定日の翌日から三か月以上延滞しているエクスポージャーまたは引当金勘案前でリスクウェイトが150%であるエクスポージャーをいいます。  
 3. ファンドの構成資産につきましては、業種別の区分を行わずその他に記載しております。

## 二. 一般貸倒引当金、個別貸倒引当金および特定海外債権引当金勘定の期末残高および期中の増減額

(単位:百万円)

	平成21年度			
	期首残高	期中増加額	期中減少額	期末残高
一般貸倒引当金	4,307	4,618	4,307	4,618
個別貸倒引当金	4,426	2,145	1,760	4,811
特定海外債権引当金勘定	—	—	—	—
合計	8,734	6,763	6,067	9,429

(単位:百万円)

	平成22年度			
	期首残高	期中増加額	期中減少額	期末残高
一般貸倒引当金	4,618	3,379	4,618	3,379
個別貸倒引当金	4,811	1,230	1,689	4,352
特定海外債権引当金勘定	—	—	—	—
合計	9,429	4,609	6,307	7,731

## (個別貸倒引当金の業種別・地域別内訳)

(単位:百万円)

	平成21年度			
	期首残高	期中増加額	期中減少額	期末残高
製造業	41	236	6	271
農業、林業	8	18	5	21
漁業	3	—	2	1
鉱業、採石業、砂利採取業	—	—	—	—
建設業	380	346	326	401
電気・ガス・熱供給・水道業	—	—	—	—
情報通信業	10	14	1	22
運輸業、郵便業	16	6	0	21
卸売業、小売業	445	95	68	472
金融業、保険業	—	—	—	—
不動産業	450	241	106	584
その他のサービス	406	94	63	437
国、地方公共団体	—	—	—	—
個人	2,652	995	1,167	2,480
その他	11	95	11	95
合計	4,426	2,145	1,760	4,811
国内計	4,426	2,145	1,760	4,811
国外計	—	—	—	—

(単位:百万円)

	平成22年度			
	期首残高	期中増加額	期中減少額	期末残高
製造業	271	76	66	282
農業、林業	21	2	3	20
漁業	1	—	0	0
鉱業、採石業、砂利採取業	—	—	—	—
建設業	401	23	28	396
電気・ガス・熱供給・水道業	—	—	—	—
情報通信業	22	4	4	22
運輸業、郵便業	21	11	16	17
卸売業、小売業	472	81	47	506
金融業、保険業	—	—	—	—
不動産業	584	36	461	159
その他のサービス	437	76	59	453
国、地方公共団体	—	—	—	—
個人	2,480	916	1,000	2,396
その他	95	—	0	95
合計	4,811	1,230	1,689	4,352
国内計	4,811	1,230	1,689	4,352
国外計	—	—	—	—

# 資料編(自己資本情報)

ホ、貸出金償却額の業種別・地域別内訳

(単位:百万円)

	平成21年度	平成22年度
製造業	611	655
農業、林業	47	67
漁業	75	78
鉱業、採石業、砂利採取業	137	137
建設業	6,318	1,019
電気・ガス・熱供給・水道業	—	—
情報通信業	10	9
運輸業、郵便業	1	0
卸売業、小売業	624	817
金融業、保険業	—	—
不動産業	1,288	1,733
その他のサービス	1,729	1,781
国、地方公共団体	—	—
個人	1,483	1,409
その他	—	—
合計	12,328	7,710
国内計	12,328	7,710
国外計	—	—

(注)貸出金償却額には部分直接償却を含んでおります。

ヘ、リスク・ウェイトの区分ごとのエクスポージャー

(単位:百万円)

	平成22年3月31日			
	格付あり		格付なし	
	個別貸倒引当金控除前	個別貸倒引当金控除後	個別貸倒引当金控除前	個別貸倒引当金控除後
0%	—	—	417,335	417,335
10%	—	—	39,950	39,950
20%	24,930	24,930	46,243	46,243
35%	—	—	140,909	140,909
40%	1,993	1,993	—	—
50%	38,324	38,324	1,484	1,227
75%	—	—	259,015	258,713
100%	1,400	1,400	537,970	536,169
150%	—	—	7,404	5,749
350%	—	—	—	—
自己資本控除	—	—	—	—
合計	66,647	66,647	1,450,313	1,446,298

(単位:百万円)

	平成23年3月31日			
	格付あり		格付なし	
	個別貸倒引当金控除前	個別貸倒引当金控除後	個別貸倒引当金控除前	個別貸倒引当金控除後
0%	—	—	451,928	451,928
10%	—	—	37,084	37,084
20%	24,509	24,509	59,924	59,924
35%	—	—	143,174	143,174
40%	1,992	1,992	—	—
50%	39,508	39,508	1,875	1,734
75%	—	—	269,181	268,874
100%	2,453	2,453	520,071	518,255
150%	—	—	8,035	6,653
350%	—	—	—	—
自己資本控除	—	—	—	—
合計	68,464	68,464	1,491,275	1,487,630

(注)1. 「格付あり」欄には、適格格付機関による債務者自身および銘柄別の格付があるものを記載しており、保証人の格付およびソブリン準拠による格付のみの場合は「格付なし」欄に記載しております。

2. ファンドにつきましては、「格付なし」欄に記載しております。

## ●信用リスク削減手法に関する事項(連結)(第4条第3項第5号)

イ.ロ.信用リスク削減手法が適用されたエクスポージャー

(単位:百万円)

	平成22年3月31日	
	格付あり	格付なし
現金及び自行預金	—	19,444
金	—	—
適格債券	65,000	—
適格株式	—	—
適格投資信託	—	—
適格金融資産担保 計	65,000	19,444
適格保証	—	43,664
適格クレジット・デリバティブ*	—	—
適格保証、クレジット・デリバティブ* 計	—	43,664
上記 計	65,000	63,109

(単位:百万円)

	平成23年3月31日	
	格付あり	格付なし
現金及び自行預金	—	18,270
金	—	—
適格債券	105,000	—
適格株式	—	—
適格投資信託	—	—
適格金融資産担保 計	105,000	18,270
適格保証	646	76,054
適格クレジット・デリバティブ*	—	—
適格保証、クレジット・デリバティブ* 計	646	76,054
上記 計	105,646	94,324

(注)「格付あり」欄には、適格格付機関による債務者自身および銘柄別の格付があるものを記載しており、保証人の格付およびソブリン準拠による格付のみの場合は「格付なし」欄に記載しております。

## ●銀行勘定における出資等または株式等エクスポージャーに関する事項(連結)(第4条第3項第9号)

イ.連結貸借対照表計上額、時価および次に掲げる事項に係る連結貸借対照表計上額

出資等エクスポージャーの連結貸借対照表計上額等

(単位:百万円)

	平成22年3月31日	
	連結貸借対照表計上額	時価
上場している出資等または株式等エクスポージャーの連結貸借対照表計上額	7,304	
上場に該当しない出資等または株式等エクスポージャーの連結貸借対照表計上額	3,156	
合 計	10,461	

(単位:百万円)

	平成23年3月31日	
	連結貸借対照表計上額	時価
上場している出資等または株式等エクスポージャーの連結貸借対照表計上額	6,120	
上場に該当しない出資等または株式等エクスポージャーの連結貸借対照表計上額	3,381	
合 計	9,502	

子会社・関連会社株式の連結貸借対照表計上額等

(単位:百万円)

	平成22年3月31日	平成23年3月31日
子会社・子法人等	—	—
関連法人等	148	196
合 計	148	196

ロ.出資等または株式等エクスポージャーの売却および償却に伴う損益の額  
銀行勘定における出資等または株式等エクスポージャー

(単位:百万円)

	平成21年度	平成22年度
売却損益額	25	—
償却額	742	122

ハ.連結貸借対照表で認識され、かつ、連結損益計算書で認識されない評価損益の額

(単位:百万円)

	平成22年3月31日	平成23年3月31日
連結貸借対照表で認識され、かつ、連結損益計算書で認識されない評価損益の額	△1,169	△2,283

二.連結貸借対照表および連結損益計算書で認識されない評価損益の額

(単位:百万円)

	平成22年3月31日	平成23年3月31日
連結貸借対照表および連結損益計算書で認識されない評価損益の額	—	—

(注)ファンドに含まれる株式等エクスポージャーにつきましては、含んでおりません。

# 資料編(自己資本情報)

●単体自己資本の構成に関する事項(第2条第3項第1号)、単体自己資本比率および単体基本的項目比率(第2条第3項第2号へ)

(単位:百万円)

項 目		平成22年3月31日	平成23年3月31日
基本的項目	資本金	54,127	54,127
	うち非累積的永久優先株	6,000	—
	新株式申込証拠金	—	—
	資本準備金	10,000	10,000
	その他資本剰余金	—	—
	利益準備金	372	515
	その他利益剰余金	20,024	17,343
	その他	—	—
	自己株式 (△)	84	86
	自己株式申込証拠金	—	—
	社外流出予定額 (△)	404	863
	その他有価証券の評価差損 (△)	—	—
	新株予約権	—	—
	営業権相当額 (△)	—	—
	のれん相当額 (△)	—	—
	企業結合により計上される無形固定資産相当額 (△)	—	—
	証券化取引に伴い増加した自己資本相当額 (△)	2,866	2,406
	計 (A)	81,169	78,630
	うちステップ・アップ金利条項付の優先出資証券 (注2)	—	—
うち海外特別目的会社の発行する優先出資証券	—	—	
補完的項目	土地の再評価額と再評価の直前の帳簿価額の差額の45%相当額	1,760	1,757
	一般貸倒引当金	4,429	2,927
	負債性資本調達手段等	10,000	8,000
	うち永久劣後債務 (注3)	—	—
	うち期限付劣後債務及び期限付優先株 (注4)	10,000	8,000
	計	16,189	12,684
うち自己資本への算入額 (B)	16,189	12,684	
控除項目 (注5)(C)	500	500	
自己資本合計 (A)+(B)-(C) (D)	96,859	90,815	
リスク・アセット等	資産(オン・バランス)項目	851,880	846,284
	オフ・バランス取引等項目	9,026	7,085
	信用リスク・アセットの額 (E)	860,906	853,370
	オペレーショナル・リスク相当額を8%で除して得た額 (F)	61,926	61,551
	計(E)+(F) (G)	922,832	914,921
単体自己資本比率(国内基準) = (D) / (G) × 100 (%)	10.49	9.92	
基本的項目比率 = (A) / (G) × 100 (%)	8.79	8.59	
総所要自己資本額 = (G) × 4%	36,913	36,596	

(注)1.単体自己資本比率は、銀行法第14条の2の規定に基づき、銀行がその保有する資産等に照らし自己資本の充実の状況が適当であるかどうかを判断するための基準(平成18年金融庁告示第19号)に定められた算式に基づき、算出しております。

なお、当行は、国内基準を適用のうえ、信用リスク・アセットの算出においては標準的手法を採用しております。

2.告示第40条第2項に掲げるもの、すなわち、ステップ・アップ金利等の特約を付すなど償還を行う蓋然性を有する株式等(海外特別目的会社の発行する優先出資証券を含む。)であります。

3.告示第41条第1項第3号に掲げる負債性資本調達手段で次に掲げる性質のすべてを有するものであります。

(1)無担保で、かつ、他の債務に劣する払込済のものであること

(2)一定の場合を除き、償還されないものであること

(3)業務を継続しながら損失の補てんに充当されるものであること

(4)利払い義務の延期が認められるものであること

4.告示第41条第1項第4号及び第5号に掲げるものであります。ただし、期限付劣後債務は契約時における償還期間が5年を超えるものに限定されております。

5.告示第43条第1項第1号から第5号に掲げるものであり、他の金融機関の資本調達手段の意図的な保有相当額が含まれております。



## ●自己資本の充実度に関する事項(第2条第3項第2号)

- イ. 信用リスクに対する所要自己資本の額およびこのうち次に掲げるポートフォリオごとの内訳  
所要自己資本の額(単体)

(単位:百万円)

項 目		平成22年3月31日	平成23年3月31日
信用リスク (オン・バランス)	1. 現金	—	—
	2. 我が国の中央政府及び中央銀行向け	—	—
	3. 外国の中央政府及び中央銀行向け	0	—
	4. 国際決済銀行等向け	—	—
	5. 我が国の地方公共団体向け	—	—
	6. 外国の中央政府等以外の公共部門向け	1	1
	7. 国際開発銀行向け	—	—
	8. 地方公営企業等金融機構向け	0	—
	9. 我が国の政府関係機関向け	30	37
	10. 地方三公社向け	7	2
	11. 金融機関及び第一種金融商品取引業者向け	359	476
	12. 法人等向け	12,665	11,881
	13. 中小企業等向け及び個人向け	7,538	7,895
	14. 抵当権付住宅ローン	1,972	2,004
	15. 不動産取得等事業向け	6,490	6,935
	16. 三カ月以上延滞等	386	432
	17. 取立未済手形	—	—
	18. 信用保証協会等による保証付	130	121
	19. 株式会社産業再生機構による保証付	—	—
	20. 出資等	549	485
	21. 上記以外	2,526	2,408
	22. 証券化(オリジネーターの場合)	1,395	1,161
	23. 証券化(オリジネーター以外の場合)	19	7
	24. 複数の資産を裏付とする資産(所謂ファンド)のうち、個々の資産の把握が困難な資産	—	—
オン・バランス合計	34,075	33,851	
信用リスク (オフ・バランス)	1. 任意の時期に無条件で取消可能又は自動的に取消可能なコミットメント	—	—
	2. 原契約期間が1年以下のコミットメント	0	—
	3. 短期の貿易関連偶発債務	4	3
	4. 特定の取引に係る偶発債務 (うち経過措置を適用する元本補てん信託契約)	102	94
	5. NIF又はRUF	—	—
	6. 原契約期間が1年超のコミットメント	17	6
	7. 内部格付手法におけるコミットメント	—	—
	8. 信用供与に直接的に代替する偶発債務 (うち借入金の保証) (うち有価証券の保証) (うち手形引受) (うち経過措置を適用しない元本補てん信託契約) (うちクレジット・デリバティブのプロテクション提供)	221 221 — — —	172 172 — — —
	9. 買戻条件付資産売却又は求償権付資産売却等(控除後) 買戻条件付資産売却又は求償権付資産売却等(控除前) 控除額 (△)	— — —	— — —
	10. 先物購入、先渡預金、部分払込株式又は部分払込債券	0	—
	11. 有価証券の貸付、現金若しくは有価証券による担保の提供又は有価証券の買戻条件付 売却若しくは売戻条件付購入	14	6
	12. 派生商品取引 (1) 外為関連取引 (2) 金利関連取引 (3) 金関連取引 (4) 株式関連取引 (5) 貴金属(金を除く)関連取引 (6) その他のコモディティ関連取引 (7) クレジット・デリバティブ取引(カウンター・パーティー・リスク) 一括清算ネットティング契約による与信相当額削減効果 (△)	0 0 0 — — — — —	0 0 — — 0 — — —
	13. 長期決済期間取引	—	—
	14. 未決済取引	—	—
	15. 証券化エクスポージャーに係る適格流動性補完及び適格なサービサー・キャッシュ・アドバンス	—	—
	16. 上記以外のオフ・バランスの証券化エクスポージャー	—	—
オフ・バランス合計	361	283	
信用リスクに対する所要自己資本の額	34,436	34,134	
オペレーショナル・リスクに対する所要自己資本の額	2,477	2,462	
信用リスク及びオペレーショナル・リスクに対する総所要自己資本の額	36,913	36,596	

- (注) 1.信用リスクに対する所要自己資本の額は標準的手法によって算出しております。また、適格金融資産担保の信用リスク削減効果の勘案においては包括的手法を使用しております。  
2.信用リスクに対する所要自己資本の額における、リスク・ウェイト区分の判定には内部管理との整合性を考慮し、エクスポージャーの種類に関わらず以下の適格格付機関が付与した格付を共通して使用しております。  
株式会社格付投資情報センター(R&I)、株式会社日本格付研究所(JCR)、ムーディーズ・インベスターズ・サービス・インク(Moody's)、スタンダード・アンド・プアーズ・レーティング・サービス(S&P)  
3.信用リスクに対する所要自己資本の額は、信用リスク削減効果を考慮する前の債務者の区分にて記載しております。  
4.複数の資産を裏付とする資産(いわゆる、ファンド等)のうち個々の資産の把握が可能なものは、各裏付資産ごとに記載しております。  
5.ローン・パーティシパレーション取引において参加利益を購入する等複数の関係者のリスクを積み上げて信用リスク・アセットの額を算出するエクスポージャーは、原債務者の項目に合計して記載しております。  
6.オペレーショナル・リスクに対する所要自己資本の額は基礎的手法によって算出しております。

# 資料編(自己資本情報)

●信用リスクに関する次に掲げる事項(単体)(第2条第3項第3号)

- イ. 信用リスクに関するエクスポージャーの期末残高およびエクスポージャーの主な種類別の内訳
- ロ. 信用リスクに関するエクスポージャーの期末残高のうち、区分ごとの額およびそれらのエクスポージャーの主な種類別の内訳
- ハ. 三か月以上延滞エクスポージャーの期末残高またはデフォルトしたエクスポージャーの期末残高および区分ごとの内訳

(単位:百万円)

	平成22年3月31日				
	信用リスクエクスポージャー期末残高			債券	デリバティブ取引
		貸出金、コミットメント及びその他のデリバティブ以外のオフ・バランス取引			
製造業	72,697	71,892	340	—	542
農業、林業	4,072	4,072	—	—	170
漁業	774	774	—	—	12
鉱業、採石業、砂利採取業	2,529	2,529	—	—	26
建設業	82,449	82,030	—	—	934
電気・ガス・熱供給・水道業	16,864	10,750	1,999	—	—
情報通信業	13,943	12,901	—	—	1
運輸業、郵便業	39,365	28,340	10,617	—	421
卸売業、小売業	122,173	121,727	—	—	354
金融業、保険業	153,655	24,006	50,570	1	1
不動産業	239,523	237,365	2,007	—	2,092
その他のサービス	194,514	191,422	1,076	—	618
国、地方公共団体	349,642	148,793	195,201	163	—
個人	283,499	283,498	—	—	2,698
その他	72,432	—	—	—	23
合計	1,648,137	1,220,105	261,814	164	7,898
国内計	1,634,484	1,220,105	253,980	164	7,898
国外計	13,653	—	7,833	—	—
合計	1,648,137	1,220,105	261,814	164	7,898
1年以下	365,110	268,178	23,944	164	2,439
1年超3年以下	179,283	89,324	87,602	—	244
3年超5年以下	153,100	80,662	69,194	—	311
5年超7年以下	97,348	65,470	31,878	—	325
7年超10年以下	214,342	169,149	45,192	—	1,514
10年超	558,013	547,272	4,000	—	3,038
期間の定めのないもの	80,938	47	—	—	23
合計	1,648,137	1,220,105	261,814	164	7,898

(単位:百万円)

	平成23年3月31日				
	信用リスクエクスポージャー期末残高			債券	デリバティブ取引
		貸出金、コミットメント及びその他のデリバティブ以外のオフ・バランス取引			
製造業	70,312	69,736	—	—	63
農業、林業	3,784	3,784	—	—	93
漁業	851	851	—	—	22
鉱業、採石業、砂利採取業	2,351	2,351	—	—	18
建設業	75,011	74,494	—	—	2,002
電気・ガス・熱供給・水道業	16,877	11,672	1,999	—	—
情報通信業	12,486	11,465	—	—	35
運輸業、郵便業	49,571	19,670	29,491	—	22
卸売業、小売業	116,673	116,252	—	—	401
金融業、保険業	228,483	25,402	76,117	21	86
不動産業	248,191	245,930	2,002	—	1,722
その他のサービス	187,405	185,904	15	—	876
国、地方公共団体	390,522	151,256	235,014	104	—
個人	300,372	300,370	—	—	2,751
その他	65,743	—	—	—	16
合計	1,768,640	1,219,145	344,640	126	8,113
国内計	1,757,043	1,219,145	337,870	126	8,113
国外計	11,597	—	6,770	—	—
合計	1,768,640	1,219,145	344,640	126	8,113
1年以下	437,272	256,722	60,880	126	2,940
1年超3年以下	165,551	89,791	73,332	—	97
3年超5年以下	217,621	82,985	130,995	—	258
5年超7年以下	121,805	70,069	51,735	—	989
7年超10年以下	185,123	157,425	27,697	—	506
10年超	569,048	562,103	—	—	3,303
期間の定めのないもの	72,217	47	—	—	16
合計	1,768,640	1,219,145	344,640	126	8,113

(注)1. オフバランス取引はデリバティブ取引を除いております。  
 2. 「三か月以上延滞エクスポージャー」とは、元本または利息の支払が約定日の翌日から三か月以上延滞しているエクスポージャーまたは引当金勘案前でリスクウェイトが150%であるエクスポージャーをいいます。  
 3. ファンドの構成資産につきましては、業種別の区分を行わずその他に記載しております。

## 二. 一般貸倒引当金、個別貸倒引当金および特定海外債権引当金勘定の期末残高および期中の増減額

(単位:百万円)

	平成21年度			
	期首残高	期中増加額	期中減少額	期末残高
一般貸倒引当金	4,046	4,429	4,046	4,429
個別貸倒引当金	1,963	1,200	696	2,467
特定海外債権引当金勘定	—	—	—	—
合計	6,010	5,629	4,743	6,896

(単位:百万円)

	平成22年度			
	期首残高	期中増加額	期中減少額	期末残高
一般貸倒引当金	4,429	2,927	4,429	2,927
個別貸倒引当金	2,467	348	744	2,071
特定海外債権引当金勘定	—	—	—	—
合計	6,896	3,275	5,173	4,998

## (個別貸倒引当金の業種別・地域別内訳)

(単位:百万円)

	平成21年度			
	期首残高	期中増加額	期中減少額	期末残高
製造業	41	236	6	271
農業、林業	8	18	5	21
漁業	3	—	2	1
鉱業、採石業、砂利採取業	—	—	—	—
建設業	379	346	326	400
電気・ガス・熱供給・水道業	—	—	—	—
情報通信業	10	14	1	22
運輸業、郵便業	16	6	0	21
卸売業、小売業	440	95	67	467
金融業、保険業	—	—	—	—
不動産業	450	241	106	584
その他のサービス	404	94	63	435
国、地方公共団体	—	—	—	—
個人	197	51	103	144
その他	11	95	11	95
合計	1,963	1,200	696	2,467
国内計	1,963	1,200	696	2,467
国外計	—	—	—	—

(単位:百万円)

	平成22年度			
	期首残高	期中増加額	期中減少額	期末残高
製造業	271	76	66	282
農業、林業	21	2	3	20
漁業	1	—	0	0
鉱業、採石業、砂利採取業	—	—	—	—
建設業	400	23	28	396
電気・ガス・熱供給・水道業	—	—	—	—
情報通信業	22	4	4	22
運輸業、郵便業	21	11	16	17
卸売業、小売業	467	81	47	501
金融業、保険業	—	—	—	—
不動産業	584	36	461	159
その他のサービス	435	70	59	445
国、地方公共団体	—	—	—	—
個人	144	40	56	129
その他	95	—	0	95
合計	2,467	348	744	2,071
国内計	2,467	348	744	2,071
国外計	—	—	—	—

# 資料編(自己資本情報)

ホ、貸出金償却額の業種別・地域別内訳

(単位:百万円)

	平成21年度	平成22年度
製造業	611	655
農業、林業	47	67
漁業	75	78
鉱業、採石業、砂利採取業	137	137
建設業	6,318	1,019
電気・ガス・熱供給・水道業	—	—
情報通信業	10	9
運輸業、郵便業	1	0
卸売業、小売業	624	817
金融業、保険業	—	—
不動産業	1,288	1,733
その他のサービス	1,729	1,781
国、地方公共団体	—	—
個人	1,352	1,319
その他	—	—
合計	12,197	7,621
国内計	12,197	7,621
国外計	—	—

(注)貸出金償却額には部分直接償却を含んでおります。

ヘ、リスク・ウェイトの区分ごとのエクスポージャー

(単位:百万円)

	平成22年3月31日			
	格付あり		格付なし	
	個別貸倒引当金控除前	個別貸倒引当金控除後	個別貸倒引当金控除前	個別貸倒引当金控除後
0%	—	—	417,335	417,335
10%	—	—	39,950	39,950
20%	24,930	24,930	46,208	46,208
35%	—	—	140,909	140,909
40%	1,993	1,993	—	—
50%	38,324	38,324	1,147	1,061
75%	—	—	252,232	251,939
100%	1,400	1,400	540,857	539,344
150%	—	—	5,627	5,054
350%	—	—	—	—
自己資本控除	—	—	—	—
合計	66,647	66,647	1,444,267	1,441,803

(単位:百万円)

	平成23年3月31日			
	格付あり		格付なし	
	個別貸倒引当金控除前	個別貸倒引当金控除後	個別貸倒引当金控除前	個別貸倒引当金控除後
0%	—	—	451,928	451,928
10%	—	—	37,084	37,084
20%	24,509	24,509	59,891	59,891
35%	—	—	143,174	143,174
40%	1,992	1,992	—	—
50%	39,508	39,508	1,621	1,601
75%	—	—	263,696	263,397
100%	2,453	2,453	524,298	522,744
150%	—	—	6,124	5,926
350%	—	—	—	—
自己資本控除	—	—	—	—
合計	68,464	68,464	1,487,819	1,485,748

(注)1. 「格付あり」欄には、適格格付機関による債務者自身および銘柄別の格付があるものを記載しており、保証人の格付およびソブリン準拠による格付のみの場合は「格付なし」欄に記載しております。

2. ファンドにつきましては、「格付なし」欄に記載しております。

## ●信用リスク削減手法に関する事項(単体)(第2条第3項第4号)

イ.ロ.信用リスク削減手法が適用されたエクスポージャー

(単位:百万円)

	平成22年3月31日	
	格付あり	格付なし
現金及び自行預金	—	19,444
金	—	—
適格債券	65,000	—
適格株式	—	—
適格投資信託	—	—
適格金融資産担保 計	65,000	19,444
適格保証	—	43,664
適格クレジット・デリバティブ	—	—
適格保証、クレジット・デリバティブ 計	—	43,664
上記 計	65,000	63,109

(単位:百万円)

	平成23年3月31日	
	格付あり	格付なし
現金及び自行預金	—	18,270
金	—	—
適格債券	105,000	—
適格株式	—	—
適格投資信託	—	—
適格金融資産担保 計	105,000	18,270
適格保証	646	76,054
適格クレジット・デリバティブ	—	—
適格保証、クレジット・デリバティブ 計	646	76,054
上記 計	105,646	94,324

(注)「格付あり」欄には、適格格付機関による債務者自身および銘柄別の格付があるものを記載しており、保証人の格付およびソブリン準拠による格付のみの場合は「格付なし」欄に記載しております。

## ●派生商品取引および長期決済期間取引の取引相手のリスクに関する事項(第2条第3項第5号、第4条第3項第6号)

イ. 与信相当額の算出に用いる方式

スワップ、為替予約その他の派生商品取引および長期決済期間取引の与信相当額はカレント・エクスポージャー方式にて算出しております。

ロ. グロス再構築コストの額(零を下回らないものに限る。)の合計額

(単位:百万円)

	平成22年3月31日	平成23年3月31日
グロス再構築コストの額(零を下回らないものに限る。)の合計額	47	84

ハ. 担保による信用リスク削減手法の効果を勘案する前の与信相当額(派生商品取引にあっては、取引区分ごとの与信相当額を含む。)

(単位:百万円)

種類及び取引の区分	平成22年3月31日	平成23年3月31日
派生商品取引	164	126
外国為替関連取引及び金関連取引	163	126
金利関連取引	0	—
株式関連取引	—	—
貴金属関連取引(金関連取引を除く。)	—	—
その他コモディティ関連取引	—	—
クレジットデリバティブ	—	—
合計	164	126

(注)原契約期間が5営業日以内の外国為替関連取引の与信相当額は上記記載から除いております。

ニ. ロのグロス再構築コスト額およびグロスのアドオン額の合計額とハの与信相当額は一致しております。

ホ. 担保の種類別の額  
信用リスク削減手法を用いた担保の種類および金額

(単位:百万円)

	平成22年3月31日	平成23年3月31日
信用リスク削減手法を用いた担保の種類および金額	—	—

ヘ. 担保による信用リスク削減手法の効果を勘案した後の与信相当額

(単位:百万円)

種類及び取引の区分	平成22年3月31日	平成23年3月31日
派生商品取引	164	126
外国為替関連取引及び金関連取引	163	126
金利関連取引	0	—
株式関連取引	—	—
貴金属関連取引(金関連取引を除く。)	—	—
その他コモディティ関連取引	—	—
クレジットデリバティブ	—	—
合計	164	126

(注)原契約期間が5営業日以内の外国為替関連取引の与信相当額は上記記載から除いております。

ト. 与信相当額算出の対象となるクレジット・デリバティブの想定元本額

(単位:百万円)

	平成22年3月31日	平成23年3月31日
与信相当額算出の対象となるクレジット・デリバティブの想定元本額	—	—

チ. 信用リスク削減手法の効果を勘案するために用いているクレジット・デリバティブの想定元本額

(単位:百万円)

	平成22年3月31日	平成23年3月31日
信用リスク削減手法の効果を勘案するために用いているクレジット・デリバティブの想定元本額	—	—

連結子会社につきましては、該当ありません。

## ●証券化エクスポージャーに関する事項

(第2条第3項第6号、第4条第3項第7号)

イ. 銀行がオリジネーターである証券化エクスポージャーに関する事項

(1)資産譲渡型証券化取引に係る原資産の額

(単位:百万円)

	平成22年3月31日	平成23年3月31日
住宅ローン債権	58,318	46,933
合計	58,318	46,933

(2)原資産を構成する三ヵ月以上延滞エクスポージャー等の額

(単位:百万円)

平成22年3月31日(平成21年度)		
	三ヵ月以上延滞エクスポージャー	当期損失
住宅ローン債権	513	—
合計	513	—

(単位:百万円)

平成23年3月31日(平成22年度)		
	三ヵ月以上延滞エクスポージャー	当期損失
住宅ローン債権	411	—
合計	411	—

(3)保有する証券化エクスポージャーの額

(単位:百万円)

	平成22年3月31日	平成23年3月31日
住宅ローン債権	21,552	20,788
合計	21,552	20,788

# 資料編(自己資本情報)

(4) 保有する証券化エクスポージャーのリスク・ウェイトごとの残高および所要自己資本

(単位:百万円)

	平成22年3月31日	
	残高	所要自己資本
0%	—	—
20%	—	—
50%	—	—
100%	—	—
自己資本控除	21,552	21,552
合計	21,552	21,552

(単位:百万円)

	平成23年3月31日	
	残高	所要自己資本
0%	—	—
20%	—	—
50%	—	—
100%	—	—
自己資本控除	20,788	20,788
合計	20,788	20,788

(注) 当行が保有する証券化エクスポージャーは無格付であるため、上表の区分に整理されますが、自己資本比率告示附則第15条(証券化エクスポージャーに関する経過措置)を適用し、当該証券化エクスポージャーの原資産に対して告示を適用した場合の信用リスク・アセットの額と旧告示を適用した場合の信用リスク・アセットの額のうち、いずれか大きい額を上限としております。

(5) 証券化取引に伴い増加した自己資本に相当する額

(単位:百万円)

	平成22年3月31日	平成23年3月31日
住宅ローン債権	2,866	2,406
合計	2,866	2,406

(6) 自己資本比率告示第247条の規定により自己資本から控除した証券化エクスポージャーの額  
該当ありません。

(7) 早期償還条項付の証券化エクスポージャー

(単位:百万円)

平成21年度			
	銀行がオリジネーターとして留保する早期償還条項付の証券化エクスポージャーを対象とする実行済みの信用供与の額	銀行が投資家の持分に対して算出する早期償還条項付の証券化エクスポージャーを対象とする実行済みの信用供与の額及び想定元本額の未実行の部分の信用供与額のEADの額の合計額に対する所要自己資本の額	銀行が投資家の持分に対して算出する早期償還条項付の証券化エクスポージャーを対象とする実行済みの信用供与の額及び想定元本額の未実行の部分の信用供与額のEADの額の合計額に対する所要自己資本の額
住宅ローン債権	—	—	—
合計	—	—	—

(単位:百万円)

平成22年度			
	銀行がオリジネーターとして留保する早期償還条項付の証券化エクスポージャーを対象とする実行済みの信用供与の額	銀行が投資家の持分に対して算出する早期償還条項付の証券化エクスポージャーを対象とする実行済みの信用供与の額及び想定元本額の未実行の部分の信用供与額のEADの額の合計額に対する所要自己資本の額	銀行が投資家の持分に対して算出する早期償還条項付の証券化エクスポージャーを対象とする実行済みの信用供与の額及び想定元本額の未実行の部分の信用供与額のEADの額の合計額に対する所要自己資本の額
住宅ローン債権	—	—	—
合計	—	—	—

(8) 当期に証券化を行ったエクスポージャーの概略  
該当ありません。

(9) 証券化取引に伴い当期中に認識した売却損益の額  
該当ありません。

(10) 自己資本比率告示附則第15条の適用により算出される信用リスク・アセットの額

(単位:百万円)

	平成22年3月31日	平成23年3月31日
当行がオリジネーターとして保有する証券化取引の信用リスク・アセット額	35,614	29,618

ロ. 銀行が投資家である証券化エクスポージャーに関する事項

(1) 保有する証券化エクスポージャーの額および主な原資産の種類別の内訳  
投資家として保有する証券化エクスポージャーの額

(単位:百万円)

	平成22年3月31日	平成23年3月31日
リース債権	—	—
事業者向け貸出	—	—
商業用不動産	996	—
社債	—	—
クレジットカード与信	80	15
住宅ローン債権	1,366	919
合計	2,442	934

(2) 保有する証券化エクスポージャー

投資家として保有する証券化エクスポージャーのリスク・ウェイトごとの残高および所要自己資本

(単位:百万円)

	平成22年3月31日	
	残高	所要自己資本
0%	—	—
20%	2,442	19
50%	—	—
100%	—	—
自己資本控除	—	—
合計	2,442	19

(単位:百万円)

	平成23年3月31日	
	残高	所要自己資本
0%	—	—
20%	934	7
50%	—	—
100%	—	—
自己資本控除	—	—
合計	934	7

(3) 投資家として保有する証券化エクスポージャーのうち、自己資本比率告示第247条の規定により自己資本から控除した証券化エクスポージャーの額

(単位:百万円)

	平成22年3月31日	平成23年3月31日
自己資本控除	—	—

(4) 自己資本比率告示附則第15条の適用により算出される信用リスク・アセットの額  
当行が投資家として保有する証券化取引の信用リスク・アセット額(自己資本比率告示附則第15条(証券化エクスポージャーに関する経過措置)の適用により算出されるリスク・アセットは該当ありません。

連結子会社につきましては、該当ありません。

●銀行勘定における出資等または株式等エクスポージャーに関する事項(単体)  
(第2条第3項第8号)イ. 貸借対照表計上額、時価および次に掲げる事項に係る貸借対照表計上額  
出資等エクスポージャーの貸借対照表計上額等

(単位:百万円)

	平成22年3月31日	
	貸借対照表計上額	時価
上場している出資等または株式等エクスポージャーの貸借対照表計上額	7,302	
上場に該当しない出資等または株式等エクスポージャーの貸借対照表計上額	2,928	
合計	10,230	

(単位:百万円)

	平成23年3月31日	
	貸借対照表計上額	時価
上場している出資等または株式等エクスポージャーの貸借対照表計上額	6,117	
上場に該当しない出資等または株式等エクスポージャーの貸借対照表計上額	3,153	
合計	9,271	

子会社・関連会社株式の貸借対照表計上額等

(単位:百万円)

	平成22年3月31日	平成23年3月31日
子会社・子法人等	394	394
関連法人等	0	0
合計	394	394

ロ. 出資等または株式等エクスポージャーの売却および償却に伴う損益の額  
銀行勘定における出資等または株式等エクスポージャー

(単位:百万円)

	平成21年度	平成22年度
売却損益額	20	—
償却額	742	122

ハ. 貸借対照表で認識され、かつ、損益計算書で認識されない評価損益の額

(単位:百万円)

	平成22年3月31日	平成23年3月31日
貸借対照表で認識され、かつ、損益計算書で認識されない評価損益の額	△1,168	△2,282

二. 貸借対照表および損益計算書で認識されない評価損益の額

(単位:百万円)

	平成22年3月31日	平成23年3月31日
貸借対照表および損益計算書で認識されない評価損益の額	—	—

(注) ファンDに含まれる株式等エクスポージャーにつきましては、含んでおりません。

## ●銀行勘定における金利リスクに関して銀行が内部管理上使用した金利ショックに対する損益または経済価値の増減額(第2条第3項第10号、第4条第3項第11号)

(単位:百万円)

	平成22年3月31日	平成23年3月31日
金利ショックに対する経済価値の増減額	△5,479	△5,900

計測手法:bpV(basis point Value)

金利ショック:上方1%平行移動

## ■ 信託財産残高表

(単位:百万円、%)

科目	資		産	
	平成22年3月31日		平成23年3月31日	
	金額	構成比	金額	構成比
銀行勘定貸	1	100.0	1	100.0
合計	1	100.0	1	100.0

(単位:百万円、%)

科目	負		債	
	平成22年3月31日		平成23年3月31日	
	金額	構成比	金額	構成比
指定金銭信託	1	100.0	1	100.0
合計	1	100.0	1	100.0

(注)共同信託他社管理財産は、該当ありません。

## ■ 元本補てん契約のある信託の運用/受入状況

(単位:百万円)

科目	平成22年3月31日	平成23年3月31日
	金額	金額
元本	1	1
債権償却準備金	—	—
その他	0	0
合計	1	1

(単位:百万円)

科目	平成22年3月31日	平成23年3月31日
	金額	金額
貸出金	—	—
その他	1	1
合計	1	1

## ■ 金銭信託の信託残高

(単位:百万円)

科目	平成22年3月31日	平成23年3月31日
元本	1	1
その他	0	0
計	1	1
期中増減(△)	△2	0

## ■ 金銭信託の運用状況

該当する残高は、平成21年度及び平成22年度ともにありません。

## ■ 貸出金科目別期末残高

該当する残高は、平成21年度及び平成22年度ともにありません。

## ■ 貸出金契約期間別期末残高

該当する残高は、平成21年度及び平成22年度ともにありません。

## ■ 金銭信託期間別元本残高

(単位:百万円)

期間	平成22年3月31日	平成23年3月31日
2年以上5年未満	—	—
5年以上	1	1
合計	1	1

## ■ 貸出金担保別内訳

該当する残高は、平成21年度及び平成22年度ともにありません。

## ■ 貸出金使途別内訳

該当する残高は、平成21年度及び平成22年度ともにありません。

## ■ 貸出金業種別内訳

該当する残高は、平成21年度及び平成22年度ともにありません。

## ■ 中小企業等向貸出

該当する残高は、平成21年度及び平成22年度ともにありません。

## ■ 有価証券期末残高

該当する残高は、平成21年度及び平成22年度ともにありません。

## ■ 主要信託の受託状況

平成21年度及び平成22年度ともに、該当する事項はありません。



## ■ 大株主 (平成23年3月末現在)

### 普通株式

氏名または名称	所有株式数(千株)	発行済株式総数に対する 所有株式数の割合(%)
日本トラスティ・サービス信託銀行株式会社(信託口)	2,120	5.40
日本マスタートラスト信託銀行株式会社(信託口)	1,328	3.38
琉球銀行行員持株会	953	2.42
沖縄電力株式会社	689	1.75
オリオンビール株式会社	627	1.59
大同火災海上保険株式会社	617	1.57
CBNY DFA INTL SMALL CAP VALUE PORTFOLIO	571	1.45
第一生命保険相互会社 特別勘定年金口	480	1.22
株式会社オーエスジー	449	1.14
日本トラスティ・サービス信託銀行株式会社(信託口9)	392	0.99
計	8,231	20.96

(注)1.持株数等は千株未満を切り捨てて表示しております。  
2.持株比率は少数点第3位以下を切り捨てて表示しております。

### 第一種優先株式

・平成22年7月14日に全株式について取得及び消去手続きを完了しております。

■ 取締役・監査役・執行役員

平成23年6月28日現在

取締役					監査役					執行役員					
取 専 常 常 常 取 取 取	締 務 務 務 務 取 取 取	役 取 取 取 取 取 取 取	頭 締 締 締 締 締 締 締	取 取 取 取 取 取 取 取	取 取 取 取 取 取 取 取	常 監 監	勤 査 査	監 査 査	役 役 役	役 役 役	員 員 員 員 員 員 員 員	員 員 員 員 員 員 員 員	員 員 員 員 員 員 員 員	員 員 員 員 員 員 員 員	
お 大 み 宮 き 金 やす 安 い 池 い 石 みや 宮 と 渡	お 大 み 宮 き 金 やす 安 い 池 い 石 みや 宮 と 渡	お 大 み 宮 き 金 やす 安 い 池 い 石 みや 宮 と 渡	お 大 み 宮 き 金 やす 安 い 池 い 石 みや 宮 と 渡	お 大 み 宮 き 金 やす 安 い 池 い 石 みや 宮 と 渡	お 大 み 宮 き 金 やす 安 い 池 い 石 みや 宮 と 渡	い 伊 い 石 ご 呉	い 伊 い 石 ご 呉	い 伊 い 石 ご 呉	い 伊 い 石 ご 呉	い 伊 い 石 ご 呉	あ 新 か 川 な 中 ひ 比 みや 宮 まつ 松 は や し 林 た か 高	あ 新 か 川 な 中 ひ 比 みや 宮 まつ 松 は や し 林 た か 高	あ 新 か 川 な 中 ひ 比 みや 宮 まつ 松 は や し 林 た か 高	あ 新 か 川 な 中 ひ 比 みや 宮 まつ 松 は や し 林 た か 高	あ 新 か 川 な 中 ひ 比 みや 宮 まつ 松 は や し 林 た か 高
し ろ 城 ぎ 城 じ よ う 城 だ 田 は た 端 か わ 川 ぎ 城 し 次	し ろ 城 ぎ 城 じ よ う 城 だ 田 は た 端 か わ 川 ぎ 城 し 次	し ろ 城 ぎ 城 じ よ う 城 だ 田 は た 端 か わ 川 ぎ 城 し 次	し ろ 城 ぎ 城 じ よ う 城 だ 田 は た 端 か わ 川 ぎ 城 し 次	し ろ 城 ぎ 城 じ よ う 城 だ 田 は た 端 か わ 川 ぎ 城 し 次	し ろ 城 ぎ 城 じ よ う 城 だ 田 は た 端 か わ 川 ぎ 城 し 次	ら 良 ぶ 部 か わ 川 や 屋	ら 良 ぶ 部 か わ 川 や 屋	ら 良 ぶ 部 か わ 川 や 屋	ら 良 ぶ 部 か わ 川 や 屋	ら 良 ぶ 部 か わ 川 や 屋	か き 垣 ま え 前 む ら 村 が 嘉 ざ と 里 ば ら 原 ら 良	か き 垣 ま え 前 む ら 村 が 嘉 ざ と 里 ば ら 原 ら 良	か き 垣 ま え 前 む ら 村 が 嘉 ざ と 里 ば ら 原 ら 良	か き 垣 ま え 前 む ら 村 が 嘉 ざ と 里 ば ら 原 ら 良	か き 垣 ま え 前 む ら 村 が 嘉 ざ と 里 ば ら 原 ら 良
い さ 勇 け い 恵 と う 棟 い く 幾	い さ 勇 け い 恵 と う 棟 い く 幾	い さ 勇 け い 恵 と う 棟 い く 幾	い さ 勇 け い 恵 と う 棟 い く 幾	い さ 勇 け い 恵 と う 棟 い く 幾	い さ 勇 け い 恵 と う 棟 い く 幾	ひ ろ 博 せ い 清 し ん 信	ひ ろ 博 せ い 清 し ん 信	ひ ろ 博 せ い 清 し ん 信	ひ ろ 博 せ い 清 し ん 信	ひ ろ 博 せ い 清 し ん 信	ひ ろ 浩 よ し 喜 り よ う 良 ま さ 正	ひ ろ 浩 よ し 喜 り よ う 良 ま さ 正	ひ ろ 浩 よ し 喜 り よ う 良 ま さ 正	ひ ろ 浩 よ し 喜 り よ う 良 ま さ 正	ひ ろ 浩 よ し 喜 り よ う 良 ま さ 正
お 夫 や 也 け い 啓 お 夫 と お る 透 い ち 一 と ら 寅 と し 俊	お 夫 や 也 け い 啓 お 夫 と お る 透 い ち 一 と ら 寅 と し 俊	お 夫 や 也 け い 啓 お 夫 と お る 透 い ち 一 と ら 寅 と し 俊	お 夫 や 也 け い 啓 お 夫 と お る 透 い ち 一 と ら 寅 と し 俊	お 夫 や 也 け い 啓 お 夫 と お る 透 い ち 一 と ら 寅 と し 俊	お 夫 や 也 け い 啓 お 夫 と お る 透 い ち 一 と ら 寅 と し 俊	ひ さ 久 ゆう 勇 い ち 一	ひ さ 久 ゆう 勇 い ち 一	ひ さ 久 ゆう 勇 い ち 一	ひ さ 久 ゆう 勇 い ち 一	ひ さ 久 ゆう 勇 い ち 一	か ず 一 み ち 道 た 太 ひ こ 彦 は じ め 一 ゆ き 之 ひ ろ 寛 め い 明	か ず 一 み ち 道 た 太 ひ こ 彦 は じ め 一 ゆ き 之 ひ ろ 寛 め い 明	か ず 一 み ち 道 た 太 ひ こ 彦 は じ め 一 ゆ き 之 ひ ろ 寛 め い 明	か ず 一 み ち 道 た 太 ひ こ 彦 は じ め 一 ゆ き 之 ひ ろ 寛 め い 明	か ず 一 み ち 道 た 太 ひ こ 彦 は じ め 一 ゆ き 之 ひ ろ 寛 め い 明

(注) 監査役石川清勇および監査役呉屋信一の両名は、会社法第2条第16号に定める社外監査役であります。



りゅうぎんの情報はインターネットでもご覧になれます。  
<http://www.ryugin.co.jp/>



### マーク

琉球銀行の頭文字Rをデザイン化したもので、赤は情熱、楕円そのものは成長を続ける地域社会と考え、Rで区切った三つのブロックは「地元に着らす人々」「地元企業」「琉球銀行」を表しています。この三者がお互いに手を取り合って、温かく潤いのある地域社会を創りあげていきたいという私共の心をシンボル化したものです。

### スローガン

ふるさとに生きる地元の皆さまの暮らしと地域社会との、温かくてなが〜いフレンドシップ、パートナーシップを大切にしていきたいという、りゅうぎんの心を表しています。

### バンクカラー

りゅうぎんレッドは、ふるさと沖縄の太陽の色であり、りゅうぎんのハートの色でもあります。りゅうぎんブルーは、沖縄の海と空の色であり、また、同時にりゅうぎんの誠実さ、清らかさを強調しています。

### 各種お問い合わせは次の担当へどうぞ

■ このディスクロージャー誌について

**総合企画部企画課 TEL 098-860-3787(直通)**

■ 株式の名義書換、端株の買い取り請求、配当金受け取り方法変更等について

**総合企画部総務課 TEL 098-860-3132(直通)**

「琉球銀行の現状 2011年版ディスクロージャー誌」は銀行法第21条、銀行法施行規則および金融機関の信託業務の兼営等に関する法律規則に基づいて作成したディスクロージャー資料(業務および財産の状況に関する説明書類)です。



りゅうぎん

ビジネスローン

じゅん ふう まん ぼん  
順風満帆

沖縄県信用保証協会提携

最高8,000万円までご融資

無担保

第三者保証人は不要

スピード審査

融資期間最長10年

手続き簡単 迅速回答!

ご利用いただける方	① 沖縄県信用保証協会の保証が受けられる法人および個人事業主(青色申告先) ② 同一事業の業歴が1年以上の方 ③ 法人は2期分、個人事業主は1期分の直近の決算書を提出できる方(個人事業主は青色申告書)	担保・保証	担保不要・沖縄県信用保証協会保証
ご融資金額	100万円以上8,000万円以内(1万円単位) ※ただし、沖縄県信用保証協会の無担保保証限度額内といたします。	保証人	法人:代表者及び代表権を有する役員 個人事業主:原則不要 ※第三者保証人は不要です。 (第三者保証人とは、上記の保証人以外をいいます。)
お使いみち	運転資金及び設備資金	信用保証料率	沖縄県信用保証協会の所定の料率となります。
ご融資期間	運転資金:1ヵ月以上7年以内(ただし借換含む運転資金10年以内) 設備資金:1ヵ月以上10年以内	【ご用意いただくもの】	
ご融資金利	当行所定の金利	■法人は2期分、個人事業主は1期分の税務署の受付印がある直近の決算書(原本) ※個人事業主の場合、所得税青色申告決算書(B/S・P/L完備)	
ご返済方法	手形貸付:期日に一括ご返済(1年以内) 証書貸付:元金均等毎月返済 ※手形貸付は固定金利・証書貸付は変動金利となります。	■代表者本人確認書類(運転免許証・パスポート等写真付公的書類) ■資金使途が確認できる書類 ※お申込みは、法人の場合は代表者、個人事業主の場合にはご本人とさせていただきます。	

●詳しくは、りゅうぎん窓口または下記のフリーコールまで



0120-19-8689

※審査の結果ご希望にそえない場合もございます。

受付/月~金9:00~17:00(銀行休業日は除きます)

琉球銀行

平成23年7月発行

編集:琉球銀行 総合企画部

〒900-0015 沖縄県那覇市久茂地1-11-1

電話(098)866-1212(大代表)

http://www.ryugin.co.jp